

목 차

사 업 보 고 서	1
【 대표이사 등의 확인 】	2
I. 회사의 개요	3
1. 회사의 개요	3
2. 회사의 연혁	6
3. 자본금 변동사항	14
4. 주식의 총수 등	14
5. 정관에 관한 사항	16
II. 사업의 내용	17
1. 사업의 개요	17
2. 주요 제품 및 서비스	25
3. 원재료 및 생산설비	29
4. 매출 및 수주상황	37
5. 위험관리 및 파생거래	45
6. 주요계약 및 연구개발활동	52
7. 기타 참고사항	58
III. 재무에 관한 사항	62
1. 요약재무정보	62
2. 연결재무제표	64
3. 연결재무제표 주석	73
4. 재무제표	139
5. 재무제표 주석	146
6. 배당에 관한 사항	193
7. 증권의 발행을 통한 자금조달에 관한 사항	194
7-1. 증권의 발행을 통한 자금조달 실적	194
7-2. 증권의 발행을 통해 조달된 자금의 사용실적	199
8. 기타 재무에 관한 사항	199
IV. 이사의 경영진단 및 분석의견	203
V. 회계감사인의 감사의견 등	232
1. 외부감사에 관한 사항	232
2. 내부통제에 관한 사항	233
VI. 이사회 등 회사의 기관에 관한 사항	236
1. 이사회에 관한 사항	236
2. 감사제도에 관한 사항	241
3. 주주총회 등에 관한 사항	243
VII. 주주에 관한 사항	246
VIII. 임원 및 직원 등에 관한 사항	248
1. 임원 및 직원 등의 현황	248
2. 임원의 보수 등	251
IX. 계열회사 등에 관한 사항	257
X. 대주주 등과의 거래내용	260
XI. 그 밖에 투자자 보호를 위하여 필요한 사항	261
1. 공시내용 진행 및 변경사항	261
2. 우발부채 등에 관한 사항	261
3. 제재 등과 관련된 사항	264

4. 작성기준일 이후 발생한 주요사항 등 기타사항	264
XII. 상세표	265
1. 연결대상 종속회사 현황(상세)	265
2. 계열회사 현황(상세)	266
3. 타법인출자 현황(상세)	268
【 전문가의 확인 】	269
1. 전문가의 확인	269
2. 전문가와의 이해관계	269

사 업 보 고 서

(제 67 기)

사업연도 2022년 01월 01일 부터
 2022년 12월 31일 까지

금융위원회

한국거래소 귀중

2023년 3 월 15 일

제출대상법인 유형 :

주권상장법인

면제사유발생 :

해당사항 없음

회 사 명 :

주식회사 오리온홀딩스

대 표 이 사 :

허 인 철

본 점 소 재 지 :

서울시 용산구 백범로 90다길 13

(전 화) 02-710-6000

(홈페이지) <http://http://www.oriongroup.co.kr>.

작 성 책 임 자 :

(직 책) 부사장 (성 명) 박 성 규

(전 화) 02-710-6000

【 대표이사 등의 확인 】

대표이사 등의 확인

확인서

우리는 당사의 대표이사 및 신고업무담당이사로서 이 공시서류의 기재내용에 대해 상당한 주의를 다하여 직접 확인·검토한 결과, 중요한 기재사항의 기재 또는 표시의 누락이나 허위의 기재 또는 표시가 없고, 이 공시서류에 표시된 기재 또는 표시사항을 이용하는 자의 중대한 오해를 유발하는 내용이 기재 또는 표시되지 아니하였음을 확인합니다.

또한, 당사는 『주식회사 등의 외부감사에 관한 법률』 제8조의 규정에 따라 내부회계관리제도를 마련하여 운영하고 있음을 확인합니다.

2023 년 3 월 15 일

주식회사 오리온홀딩스

대표이사 : 허 인 철

(서명)

신고담당업무이사 : 박 성 규

I. 회사의 개요

1. 회사의 개요

가. 연결대상 종속회사 개황 연결대상 종속회사 현황(요약)

(단위 : 사)

구분	연결대상회사수				주요 종속회사수
	기초	증가	감소	기말	
상장	2	-	-	2	2
비상장	20	1	4	17	8
합계	22	1	4	19	10

※상세 현황은 '상세표-1. 연결대상 종속회사 현황(상세)' 참조

가-1. 연결대상회사의 변동내용

구분	자회사	사유
신규 연결	(주)오리온바이로직스	당기 중 신설
	-	-
연결 제외	메가마크	당기 보유 지분 매각으로 인한 연결 제외
	하이랜드디앤씨	당기 보유 지분 매각으로 인한 연결 제외
	리온자산개발	당기 보유 지분 매각으로 인한 연결 제외
	미소인	당기 보유 지분 매각으로 인한 연결 제외

나. 회사의 법적, 상업적 명칭

당사의 명칭은 "주식회사 오리온홀딩스"이며 영문으로는 "ORION Holdings Corp."라 합니다.

다. 설립일자 및 존속기간

당사의 설립일은 1956년 7월 25일이나 등기부 등본상의 회사 설립일은 1934년 4월 13일입니다. 이는 1934년 4월 13일 설립된 풍국제과를 인수하여 상호를 변경하였기 때문입니다.

한편 당사는 2017년 6월 1일을 분할기일로 "주식회사 오리온홀딩스"로 상호를 변경하고 투자사업부문인 주식회사 오리온홀딩스와 식품사업부문인 주식회사 오리온으로 인적분할을 하였습니다.

라. 본사의 주소, 전화번호, 홈페이지 주소

- ① 주소: 서울시 용산구 백범로 90다길 13
- ② 전화번호: 02-710-6000
- ③ 홈페이지: <http://www.oriongroup.co.kr>

마. 중소기업 등 해당 여부

- 당사는 중소기업기본법 제2조 및 중소기업기본법 시행령 제3조에 의한 중소기업에 해당되지 않습니다.

중소기업 해당 여부		미해당
	벤처기업 해당 여부	미해당
중견기업 해당 여부		해당

바. 주요사업의 내용

당사는 지주회사 체제 전환을 위해 2016년 11월 22일에 개최된 이사회 결의와 2017년 3월 31일 정기주주총회의 결의에 따라 2017년 6월 1일을 분할기일로 인적분할을 하여 자회사 지분 관리 및 투자를 목적으로 하는 투자사업부문을 주요사업으로 영위하고 있습니다.

당사는 2017년 11월 15일 기준으로 '독점규제 및 공정거래에 관한 법률' 제2조 1의2 및 동 법 시행령 제2조에 따른 지주회사 요건을 충족하였으며, 2018년 2월 6일 공정거래위원회로부터 지주회사 기준을 충족하였다는 통보를 받았습니다. 이를 통해 기업지배구조의 투명성을 제고하고 책임경영체제를 확립하여 궁극적으로 기업가치와 주주가치를 제고하고자 합니다.

사업부문별 주요 제품과 매출비중은 다음과 같습니다.

[사업부문별 주요 제품]

사업부문	매출 발생분야	주요제품(서비스)	2022년 당기말 매출비중(*1)	비고
제과	과자 및 스낵의 제조 및 판매 등	파이, 비스킷, 스낵, 껌, 캔디, 초콜릿 등	97.3%	-
영상	영화 투자 및 배급업 등	영화매출(극장상영 등), 콘텐츠 제작 매출	1.6%	-
지주	지주사 배당수익, 로열티수익, 임대수익 등	-	1.0%	-
기타	음료사업, 정보서비스업, 투자 및 무역업 등	닥터유 제주용암수 등	0.1%	-

(*1) 2022년 당기말 사업부문별 매출의 단순 합산 기준입니다.

사업부문별 자세한 내용은 'II. 사업의 내용'을 참조하시기 바랍니다.

사. 신용평가에 관한 사항

평가일	평가대상 유가증권 등	평가대상 유가 증권의 신용등급	평가회사 (신용평가등급범위)	평가구분
2018.06.25	기업어음	A1	한국신용평가(A1~D)	본평가
2018.06.29	기업어음	A1	한국기업평가(A1~D)	본평가
2018.12.18	기업어음	A1	한국기업평가(A1~D)	정기평가
2018.12.19	기업어음	A1	한국신용평가(A1~D)	정기평가
2019.06.25	기업어음	A1	한국신용평가(A1~D)	본평가
2019.06.25	기업어음	A1	한국기업평가(A1~D)	본평가
2019.12.26	기업어음	A1	한국신용평가(A1~D)	정기평가
2019.12.26	기업어음	A1	한국기업평가(A1~D)	정기평가
2020.06.18	기업어음	A1	한국기업평가(A1~D)	본평가
2020.06.24	기업어음	A1	한국기업평가(A1~D)	본평가
2020.12.09	기업어음	A1	한국신용평가(A1~D)	정기평가
2020.12.21	기업어음	A1	한국기업평가(A1~D)	정기평가
2021.06.22	기업어음	A1	한국기업평가(A1~D)	본평가
2021.06.28	기업어음	A1	한국신용평가(A1~D)	본평가
2021.12.21	기업어음	A1	한국기업평가(A1~D)	정기평가
2021.12.28	기업어음	A1	한국신용평가(A1~D)	정기평가
2022.06.22	기업어음	A1	한국신용평가(A1~D)	본평가
2022.06.30	기업어음	A1	한국기업평가(A1~D)	본평가
2022.12.26	기업어음	A1	한국기업평가(A1~D)	정기평가
2022.12.26	기업어음	A1	한국신용평가(A1~D)	정기평가

※ 신용등급 체계 및 부여 의미

유가증권 종류별	국내신용 등급체계	부 여 의 미	비 고
기업어음	A1	적기상환능력이 최상이며 상환능력의 안정성 또한 최상임.	-
	A2	적기상환능력이 우수하나 그 안정성은 A1에 비해 다소 열위임.	-
	A3	적기상환능력이 양호하며 그 안정성도 양호하나 A2에 비해 열위임.	-
	B	적기상환능력은 적정시되나 단기적 여건변화에 따라 그 안정성에 투기적인 요소가 내포되어 있음.	-
	C	적기상환능력 및 안정성에 투기적인 요소가 큼.	-
	D	상환 불능상태임.	-
회사채	AAA	전반적인 채무상환 능력이 최고수준으로 투자위험도가 극히 낮으며, 현단계에서 합리적으로 예측가능한 장래의 어떠한 환경변화에도 영향을 받지 않을 만큼 안정적임.	-
	AA	전반적인 채무상환 능력이 매우 높아 투자위험도가 매우 낮지만 AAA등급에 비해 다소 열등한 요소가 있음.	-
	A	전반적인 채무상환 능력이 높아 투자위험도는 낮은 수준이지만 장래 급격한 환경변화에 따라 다소 영향을 받을 가능성이 있음.	-
	BBB	전반적인 채무상환 능력은 인정되지만 장래 환경변화로 전반적인 채무상환 능력이 저하될 가능성이 있음.	-
	BB	전반적인 채무상환 능력에 당면 문제는 없지만 장래의 안정성면에서는 투기적 요소가 내포되어 있음.	-
	B	전반적인 채무상환 능력이 부족하여 투기적이며, 장래의 안정성에 대해서는 현 단계에서 단언할 수 없음.	-
	CCC	채무불이행이 발생할 가능성을 내포하고 있어 매우 투기적임.	-
	CC	채무불이행이 발생할 가능성이 높아 등급에 비해 불안요소가 더욱 많음.	-
	C	채무불이행이 발생할 가능성이 높고 현단계에서는 장래 회복될 가능성이 없을 것으로 판단됨.	-
	D	채무 지급불능상태에 있음.	-

아. 회사의 주권상장(또는 등록·지정)여부 및 특례상장에 관한 사항

주권상장 (또는 등록·지정)여부	주권상장 (또는 등록·지정)일자	특례상장 등 여부	특례상장 등 적용법규
유가증권 시장	1975년 06월 27일	해당사항 없음	해당사항 없음

2. 회사의 연혁

가. 회사의 본점소재지 및 변경

본점소재지: 서울시 용산구 백범로 90다길 13

나. 회사의 연혁

2010.02 라이즈온(주) 계열회사 제외
 2010.05 (주)참살이엘앤에프 계열회사 추가
 2010.06 (주)온미디어 외 10개사 계열회사 제외
 2010.09 SUPREME STAR INVESTMENT LTD. 계열회사 추가
 2010.09 (주)리온자산개발(구. (주)리버칠십이),(주)하이랜드디앤씨,(주)미소인 계열회사 추가
 2012.01 Orion Food (Shenyang) Co.,Ltd 계열회사 추가
 2012.04 PT. Orion Food Indonesia 계열회사 추가
 2013.01 (주)참살이엘앤에프 계열회사 제외
 2013.03 (주)크레스포와 (주)지파인딩 합병으로 (주)지파인딩 계열회사 제외
 2013.12 중국 Orion Food (Shenyang) Co.,Ltd 준공
 2014.11 Orion (Bei Tun) Agro Processing Co.,Ltd 계열회사 추가
 2014.12 오리온스낵인터내셔널(주) 합병으로 오리온스낵인터내셔널(주) 계열회사 제외
 2014.12 (주)아이팩 계열회사 추가
 2015.03 Orion Agro DuoLun Co.,Ltd 계열회사 추가
 2015.04 Orino Agro Beitun Co.,Ltd 계열회사 추가
 2015.06 (주)아이팩 흡수합병
 2015.08 스틸라웨이 리미티드와 량방애보포장유한공사 계열회사 추가
 2015.09 Orion Snack Co., Ltd는 Orion Food Co., Ltd에 흡수합병 되어 계열회사 제외
 2015.12 Orion Food Rus Co., LLC 및 Orion Food Novo LLC는 Orion International Euro LLC에 흡수합병 되어 계열회사 제외
 2016.06 Delfi-Orion Pte., Ltd 계열회사 추가
 2016.06 Prime Link International 회사 청산에 의한 계열회사 제외
 2016.08 스포츠토토(주) 흡수합병으로 스포츠토토(주) 계열회사 제외
 2016.10 스포츠토토온라인(주) 흡수합병으로 스포츠토토온라인(주) 계열회사 제외
 2016.11 (주)제주용암수 지분취득으로 인해 계열회사 추가
 2017.01 (주)크레스포 회사 매각에 의한 계열회사 제외
 2017.03 오리온레포츠(주) 회사 청산에 의한 계열회사 제외
 2017.04 오리온음료(주) 회사 청산에 의한 계열회사 제외
 2017.06 (주)오리온홀딩스와 (주)오리온으로 회사분할
 2017.08 (주)오리온투자개발 계열회사 추가
 2017.11 지주회사 전환
 2018.03 북경미디어테크 유한공사는 북경메가미디어 유한공사에 흡수합병되어 계열회사 제외
 2018.04 스틸라웨이 리미티드 법인 청산에 의한 계열회사 제외
 2018.04 PT.Orion Food Indonesia는 법인 청산에 의한 계열회사 제외
 2018.10 Orion Nutritionals Private Limited 신규 설립
 2018.11 Beijing Supreme Star Consulting Co.,Ltd 법인 청산에 의한 계열회사 제외
 2020.07 Orion Agro Beitun Co., Ltd 법인 청산에 의한 계열회사 제외
 2020.07 (주)오리온투자개발 법인 청산에 의한 계열회사 제외
 2020.08 대한물류센타 매각으로 계열회사 제외
 2020.12 북경메가미디어유한공사 법인 청산에 의한 계열회사 제외
 2021.01 Orion Consulting Co., Ltd 법인 청산에 의한 계열회사 제외
 2021.03 ORION F&B US, INC 신규 설립으로 계열회사 추가
 2021.03 Shandong Lukang Biotechnology Development Co., Ltd. 지분취득으로 계열회사 추가
 2021.05 Orion(Bei Tun) Agro Processing Co., Ltd 청산에 의한 계열회사 제외
 2022.04 메가마크 매각에 의한 계열회사 제외
 2022.04 하이랜드디앤씨 매각에 의한 계열회사 제외

2022.04 리온자산개발 매각에 의한 계열회사 제외
 2022.04 미소인 매각에 의한 계열회사 제외
 2022.12 (주)오리온바이오로직스 지분취득으로 계열회사 추가

다. 회사의 연혁(주요종속회사)

회 사 명	회사의 연혁
(주)오리온	2017.06 (주)오리온홀딩스(구 오리온)로부터 인적분할하여 설립 2018.04 스텔라웨이 리미티드 법인 해산으로 계열회사 제외 2018.04 PT.Orion Food Indonesia 법인 해산으로 계열회사 제외 2018.10 Orion Nutritionals Private Limited 신규 설립으로 계열회사 추가 2020.07 Orion Agro Beitun Co., Ltd 법인 해산으로 계열회사 제외 2020.08 대한물류센타 매각으로 계열회사 제외 2020.12 북경메가미디어 유한공사 법인청산으로 계열회사 제외 2021.03 ORION F&B US, INC 신규 설립으로 계열회사 추가
(주)쇼박스	2010.05 (주)참살이L&F 지분인수 2010.09 홍콩 신규 법인, Supreme Star Investment Limited 인수 2010.09 홍콩 Supreme Star Investment Limited 증자참여(현물) 2011.06 영상투자조합 지분투자(미시간글로벌콘텐츠투자조합4호) 2011.11 영상투자조합 지분투자(대성상생투자조합) 2012.07 영상투자조합 지분투자(지온콘텐츠펀드3호투자조합) 2012.09 영상투자조합 지분투자(미시간글로벌콘텐츠투자조합3호) 2012.09 영상투자조합 지분투자(리딩아시아문화산업투자조합) 2012.11 박수건달문화산업전문 유한회사 설립 2013.01 (주)참살이엘앤에프 지분매각으로 인한 종속회사 제외 2013.06 투자조합 지분투자(KT-CKP뉴미디어투자조합) 2013.11 박수건달문화산업전문 유한회사 해산으로 인한 종속회사 제외 2014.10 영상투자조합 지분투자(에스엠씨아이5호한국영화펀드) 2015.04 중국 신규법인, SHOWBOX Inc. 설립 2015.06 주식회사 쇼박스(SHOWBOX Corp.)로 사명 변경 2015.10 Hubei Radio & TV Mega Trading Co 지분 매각 완료. Supreme Star Holdings Limited 에서 매각. 2016.02 제미니벤처투자조합8호 청산 2016.12 Beijing Supreme Star Consulting Co., Ltd. 지분 매각 완료. Supreme Star Holdings Limited 에서 매각. 2017.03 영상투자조합 지분투자(우리은행-컴퍼니케이 한국영화투자조합) 2017.11 Supreme Star Holdings Limited 청산. 2020.10 영상투자조합 지분투자(ISU-글로벌콘텐츠코리아펀드) 2021.03 영상투자조합 지분투자(캐피탈원 쇼박스-iMBC 콘텐츠 투자조합) 2021.08 영화투자조합 지분투자(가이아영화투자조합) 2021.08 영화투자조합 지분투자(솔레어메인영화투자조합) 2022.09 영화투자조합 지분투자(유니온시네마2호투자조합) 2022.09 영화투자조합 지분투자(케이씨케이무비투자조합)

Orion Food Vina Co., Ltd.,	2005.09 OFV 법인 설립
	2007.11 옌풍공장 투자허가서 발급
	2008.08 달랏농장 사업허가
	2009.09 옌풍공장 준공
	2010.01 마린보이 생산
	2010.05 HACCP 인증
	2011.01 Goute Line 가동
	2012.06 미폭공장 비스킷동 준공
	2012.11 미폭공장 Pie3호 라인 가동
	2013.08 미폭공장 Custas 3호 라인 가동
	2014.06 미폭공장 감자참고 준공
	2016.12 '16년' Anphabe-Nielsen <TOP100 일하기 좋은 회사> 선정
	2017.10 "초코파이-다크" 출시
	2018.06 "투니스-롭롭" 출시
	2018.06 옌풍공장 "미쯔" 생산
	2018.08 미폭공장 "마린보이" 생산
	2018.11 옌풍공장 초코파이 1.5M 라인 가동
	2018.11 "오스타-소스" 출시
	2019.04 옌풍공장 쌀과자 라인 가동
	2019.05 "썬봉" 출시
	2020.07 "C'est Bon- Bong lan gao"출시
	2020.09 "초코파이 -딸기요거트"출시
	2020.11 "Tok" 출시
	2020.12 "Marika" 출시
	2021.03 "투니스-초코" 출시
	2021.04 "Chop chop" 출시
	2021.05 "오스타-3가지 고향의맛" 출시
	2021.07 "뽕젤리" 출시
	2021.10 "정글보이초코" 출시
	2021.11 "SOC PHO"출시
	2022.03 "Custas Com"출시
	2022.03 "C'est Bon-kem Trung lava "출시
	2022.03 "AN 감자치즈맛 "출시
	2022.04 초코파이 물레 출시
	2022.04 chop chop 오징어맛 출시
	2022.04 오스타 Zing출시
	2022.06 초코파이 수박맛 출시

Orion Food Co., Ltd.,	2011.03 오리온"곰돌이파이","모구리","스윙칩" 상품이 <금패식품> 영광 재취득
	2011.07 자알리톨3+ 새포장 출시
	2011.09 오감자 새로운 맛 출시
	2011.11 <1981-2011중국식품공업특별공헌기업>칭호를 부여
	2011.11 곰돌이 파이 딸기맛 출시
	2011.12 오리온식품산업원 향목을 심양시 선배이신 구역으로 지정
	2012.02 <전국공정거래 베스트 10대성실기업> 선정
	2012.02 2012년 C-BPI(중국브랜드지수)에서 파이류중 제1브랜드로 인정
	2012.02 랑팡경제기술개발구 특별 공헌상 취득
	2012.03 화룬만가 특별 공헌상 취득
	2012.06 중국경공업백강발표,오리온 지위-배고3갑
	2012.12 "고래밥"상표 <하복성 유명한 상표> 칭호 받음
	2013.03 2012년 중국 베이커리업계에서 영향력이 뛰어난 열개 브랜드중 하나로 평가 받음
	2013.05 China Sugar bakery products industry "특별공헌기업" 칭호 받음
	2013.06 고소미 출시
	2014.01 스윙칩Wavy 출시
	2015.08 스텔라웨이 리미티드와 랑방애보포장유한공사 계열회사 추가
	2015.09 Orion Snack Co., Ltd 흡수합병
	2016.03 "고래밥"상표 <중국 유명한 상표> 칭호 받음
	2016.03 중국 경공업부문 100대 기업으로 선정
	2016.07 "말차파이"출시
	2016.11 "초코송이쿠키" 및 "왕곰틀이"출시
	2016.12 "브라우니O"출시
	2017.04 "예감"상표 <하복성 유명한 상표> 칭호 받음
	2017.05 랑방애보포장유한공사 지분 100% 승계 (계열회사 유지)
	2017.10 2017 중국 국가 고객 만족도 조사에서 파이류 부문 1위 수상
	2018.03 Orion (Bei Tun) Agro Processing Co.,Ltd 지분 100% 인수
	2018.04 스텔라웨이 리미티드 법인해산
	2018.05 "꼬북칩"출시
	2018.10 2018년 중국고객 최고만족도 브랜드(2018중국고객만족도지수(C-NPS,제1명)) 선정 (파이류)
	2018.10 "덴덴짱"출시
	2018.12 "요거트파이"출시
	2018.12 2018년 '중국 종합 브랜드가치 경영대상'(Total Brand Value Management Grand Awards, TBV) 수상 (파이류)
	2019.01 "디저트공방"출시
	2019.02 "미쯔"출시
	2019.04 "꼬북칩" - 스낵 신상품 대상 수상 (2019년 혁신식품음료포럼, FBIF, Food and beverage innovation BBS)
	2019.09 중국개혁개방 40주년 제과업체 "우수기업" 선정 (중국식품공업협회)
	2019.12 '사회책임 긍정상' 수상 (중국 식품기업 사회책임 연회)
	2020.01 2020년 중국 고객 추천 브랜드 지수 1위 선정 (파이류)
	2020.01 "미니바케트" 출시
	2020.04 "찰초코파이"출시
	2020.04 "Chicken Pop" 출시
	2020.05 2019 중국빈곤보조조금회 우수공헌상 수상
	2020.05 Orion Agro Beitun Co., Ltd 법인해산 결의
	2020.06 식품안전경영시스템 "FSSC 22000" 인증 획득 (생산공장)

	<p>2020.06 "닥터유 에너지바"출시</p> <p>2020.07 2020년도 중국 고객만족도 지수(C-CSI) 1위 수상 (파이류)</p> <p>2020.09 "판더파이"출시</p> <p>2020.12 "사회책임 금정상" 수상 (중국 식품기업 사회책임 연회)</p> <p>2020.12 2020년도 중국식품기업 사회책임 100대 기업 선정</p> <p>2021.03 "초코칩" 및 "마이구미잼"출시</p> <p>2021.05 스틱형 "예감" 출시</p> <p>2021.08 "꿀버터 오!구마" 출시</p> <p>2021.08 "초코찬 고래밥" 출시</p> <p>2021.10 중국제과베이커리 10대기업 선정 (중국경공업연합회, 중국제과베이커리기업협회)</p> <p>2022.03 "먹물문어구미" 출시</p> <p>2022.04 오감자 "김로송" 출시</p> <p>2022.05 예감 "장미" 출시</p> <p>2022.06 "크림초코파이" 출시</p> <p>2022.06 고래밥 "초코범벅" 출시</p>
Orion Food (Shanghai) Co., Ltd	<p>2010~ 오!감자, SY, PELLET, HYQ 각1개 생산Line증설, 감자창고 증설 ,부자재 창고 증설</p> <p>2011~ PELLET 2호라인 증설</p> <p>2013.06 초코파이 3호라인 증설</p> <p>2016.08 HYQ 2호라인 증설</p> <p>2016.08 PML 3호라인 증설</p> <p>2017.07 YTD 2500라인 증설</p> <p>2017.11 PML 4호라인 증설</p> <p>2018.04 신공장동 건설</p> <p>2018.04 LLGL Line 증설</p> <p>2020.04 CDC(물류창고) 자동화 증설</p> <p>2020.07 닥터유 바 라인 증설</p> <p>2020.08 초콜릿 라인 증설</p> <p>2021.01 펠리라인 증설</p> <p>2021.01 SS Cake라인 증설</p>
Orion Food (Guangzhou) Co., Ltd	<p>2011.09 카스타드 생산</p> <p>2012.04 오감자 생산</p> <p>2012.09 큐티 및 카스타드 2호라인 가동</p> <p>2013.10 ~12 제2공장 완공 및 라인증설(오감자,초코파이,초코송이,예감)</p> <p>2014.06 고소미 생산</p> <p>2014.07 고소미 초콜릿맛 생산</p> <p>2015.07 예감 수출</p> <p>2016.01 Pellet 수출</p> <p>2020.04 찰초코파이 생산</p> <p>2020.04 치킨팝 생산</p>
Pan Orion Corp. Limited	<p>2008.07 홍콩에 Pan Orion Corp. Limited 설립</p> <p>2008.12 (주)오리온과 오리온스팩인터내셔널㈜가 보유하던 중국자회사 지분을 Pan Orion Corp. Limited 로 이 전</p> <p>2019.10 대한물류센타 지분 매입</p> <p>2020.08 대한물류센타 지분 매각</p> <p>2021.01 Orion International Euro LLC 지분투자</p>

<p>Orion Food (Shenyang) Co., Ltd</p>	<p>2012.01 법인설립 2013.12 1기 공장 준공 2014.01 예감, 고래밥, 초코송이 생산가동 2014.04 자동창고 준공 2014.05 오감자 생산 2014.08 QD 생산 2016.10 CP 생산 2017.12 HDC 생산 2018.04 QT Red velvet 생산 2019.08 예감-오이맛 생산 2019.11 자동화창고 확장준공 2020.06 오감자답 생산 2020.09 녹색공장으로 선정(공업과 정보화국) 2020.12 견과바(NB)생산 2021.02 바나나파이 생산 2021.03 초코칩쿠키 생산 2021.04 CP strawberry 생산</p>
<p>Orion International Euro LLC</p>	<p>2007.01 Orion International Euro 법인설립 2007.06 CIS 지역으로 첫 수출 2008.02 노보시비르스크에 공장 준공 2008.05 에스토니아 수출 2008.10 독일 수출 2010.04 라트비아 수출 2010.07 영국 수출 2011.05 슬로바키아 수출 2012.09 라트비아 수출 2012.11 스페인 수출 2013.04 폴란드 수출 2013.10 트베리, 노보시비르스크 공장 FSSC 22000 인증 2017.06 노보시비르스크 공장 초코파이 라인 증설 2018.08 다크파이 출시 2018.11 초코칩 초코파이 출시 2019.06 촉촉한 초코칩 출시 2019.07 구떼(고소미) 출시 2020.03 세르비아 수출 2020.09 크래킷 출시 2021.07 바게티 출시 2021.12 이탈리아 수출 2022.06 트베리 신공장 준공</p>
<p>(주)오리온제주용암수</p>	<p>2017.11 오리온홀딩스 계열회사 편입 2018.12 생산공장 착공 2019.05 (주)오리온제주용암수 사명변경 및 본점 소재지 이전(제주시 해안동 → 제주시 구좌읍) 2019.08 생산공장 준공 2019.09 영업허가</p>

라. 경영진 및 감사의 중요한 변동

변동일자	주총종류	선임		임기만료 또는 해임
		신규	재선임	
2022년 03월 24일	정기주총	-	사외이사 김영기 사외이사 김종양	-
2021년 03월 18일	정기주총	-	대표이사 허인철 사외이사 강찬우	-
2020년 03월 19일	정기주총	사외이사 김종양 사외이사 김영기	사내이사 박성규	사내이사 신호정(사임) 감사 성낙구(임기만료)
2019년 03월 29일	정기주총	사내이사 신호정	사외이사 강찬우	사내이사 박세열(사임)
2018년 03월 30일	정기주총	-	대표이사 허인철	-
2017년 06월 01일	-	사내이사 박성규 사내이사 박세열 사외이사 강찬우 감사 성낙구	-	사외이사 김은호 (임기만료) 감사 황순일(사임)
2017년 03월 31일	정기주총	-	-	사외이사 박원우 (임기만료)

마. 최대주주의 변동

최근 사업연도 중 최대주주의 변동 사항은 없습니다.

※ 최대주주 관련 자세한 사항은 'VII. 주주에 관한 사항'을 참조하시기 바랍니다.

바. 상호의 변경

당사의 설립일은 1956년 7월 25일이나 등기부 등본상의 회사 설립일은 1934년 4월 13일입니다. 이는 1934년 4월 13일 설립된 풍국제과를 인수하여 상호를 변경하였기 때문입니다.

한편 당사는 2017년 6월 1일을 분할기일로 "주식회사 오리온홀딩스"로 상호를 변경하고 투자사업부문인 주식회사 오리온홀딩스와 식품사업부문인 주식회사 오리온으로 인적분할을 하였습니다.

사. 합병 등에 관한 사항

최근 사업연도 중 해당사항 없습니다.

아. 회사의 업종 또는 주된 사업의 변화

최근 사업연도 중 해당사항 없습니다.

자. 그 밖에 경영활동과 관련된 중요한 사항의 발생 내용

최근 사업연도 중 해당사항 없습니다.

3. 자본금 변동사항

가. 자본금 변동추이

(단위 : 원, 주)

종류	구분	2022년 당기말	2021년말	2020년말	2019년말	2018년말
보통주	발행주식총수	62,645,422	62,645,422	62,645,422	62,645,422	62,644,293
	액면금액	500	500	500	500	500
	자본금	31,322,711,000	31,322,711,000	31,322,711,000	31,322,711,000	31,322,146,500
우선주	발행주식총수	-	-	-	-	-
	액면금액	-	-	-	-	-
	자본금	-	-	-	-	-
기타	발행주식총수	-	-	-	-	-
	액면금액	-	-	-	-	-
	자본금	-	-	-	-	-
합계	자본금	31,322,711,000	31,322,711,000	31,322,711,000	31,322,711,000	31,322,146,500

4. 주식의 총수 등

가. 주식의 총수

당사의 보고서 기준일 현재 정관상 발행가능한 주식의 총수는 480,000,000주(발행가능 우선주식수는 240,000,000주)이며, 현재까지 발행한 주식의 총수는 보통주 62,645,422주이며, 자기주식 2,488,769주를 제외한 유통가능주식수는 60,156,653주입니다.

나. 주식의 총수 현황

(기준일 : 2022.12.31)

(단위 : 주)

구 분		주식의 종류			비고
		보통주	우선주	합계	
Ⅰ. 발행할 주식의 총수		480,000,000	-	480,000,000	-
Ⅱ. 현재까지 발행한 주식의 총수		102,178,923	-	102,178,923	-
Ⅲ. 현재까지 감소한 주식의 총수		39,533,501	-	39,533,501	-
	1. 감자	39,533,501	-	39,533,501	-
	2. 이익소각	-	-	-	-
	3. 상환주식의 상환	-	-	-	-
	4. 기타	-	-	-	-
Ⅳ. 발행주식의 총수 (Ⅱ-Ⅲ)		62,645,422	-	62,645,422	-
Ⅴ. 자기주식수		2,488,769	-	2,488,769	-

VI. 유통주식수 (IV-V)	60,156,653	-	60,156,653	-
------------------	------------	---	------------	---

다. 자기주식 취득 및 처분 현황

(기준일 : 2022.12.31)

(단위 : 주)

취득방법			주식의 종류	기초수량	변동 수량			기말수량	비고	
					취득(+)	처분(-)	소각(-)			
배당 가능 이익 범위 이내 취득	직접 취득	장내 직접 취득	보통주	1,175,417	-	-	-	1,175,417	-	
			우선주	-	-	-	-	-		
		장외 직접 취득	보통주	-	-	-	-	-	-	
			우선주	-	-	-	-	-		
		공개매수	보통주	-	-	-	-	-	-	
			우선주	-	-	-	-	-		
		소계(a)	보통주	1,175,417	-	-	-	1,175,417	-	
			우선주	-	-	-	-	-		
	신탁 계약에 의한 취득	수탁자 보유수량	보통주	-	-	-	-	-	-	
			우선주	-	-	-	-	-		
		현물보유수량	보통주	-	-	-	-	-	-	
			우선주	-	-	-	-	-		
		소계(b)	보통주	-	-	-	-	-	-	
			우선주	-	-	-	-	-		
기타 취득(c)			보통주	1,313,352	-	-	-	1,313,352	-	
			우선주	-	-	-	-	-		
총 계(a+b+c)			보통주	2,488,769	-	-	-	2,488,769	-	
			우선주	-	-	-	-	-		

5. 정관에 관한 사항

가. 정관 변경 이력

정관변경일	해당주총명	주요변경사항	변경이유
2021년 03월 18일	제65기 정기주주총회	<ul style="list-style-type: none"> - 배당기준일 및 주식의 발행 시기와 관계 없이 모든 주식에 대하여 동등배당하는 취지로 내용을 정비 - 전자등록제도 도입에 따른 증권에 대한 명의개서 대행업무 삭제 반영 - 주주명부 작성 및 비치 규정 신설 - 전자증권제도 도입에 따른 주주명부 폐쇄 규정 정비 - 전환사채의 전환에 따라 발행일에 관계없이 동등하게 배당이 지급될 수 있게 됨에 따라 이자지급시기 이후 전환일까지 발생할 수 있는 이자에 대한 지급의무가 발생하지 않음을 분명히 함 - 전자등록이 의무화되지 않은 사채에 대하여 전자등록을 하지 않을 수 있는 근거 신설 - 감사위원회 위원 분리선출제 도입 및 의결권 관련 규정 정비 	<ul style="list-style-type: none"> - 상법개정에 따른 규정 정비 - 전자증권제도 도입에 따른 규정 정비 - 전자증권법 제37조 제6항의 규정 내용 반영, 전자증권법 시행령 제31조 제4항 제3호 가목에 의거 회사가 소유자 명세의 작성요청이 가능하도록 근거 규정을 마련 - 전자증권제도 도입에 따른 규정 정비 - 상법개정에 따른 규정 정비 - 전자증권제도 도입에 따른 규정 정비 - 상법개정에 따른 규정 정비
2019년 03월 29일	제63기 정기주주총회	<ul style="list-style-type: none"> - 목적사업 추가 - 주식·사채 등의 전자등록에 관한 법률 개정내용 반영 - 이사회 소집절차 변경, 이사회 의장 선임규정 신설 - 사외이사후보추천위원회, 기타 회사 경영에 필요한 위원회 도입 및 준용규정 변경 - 외부감사인 선정 권한의 변경 	<ul style="list-style-type: none"> - 신규사업을 위한 회사의 목적사업 추가 - 주식·사채 등의 전자등록에 관한 법률 개정에 따른 정비 - 상법 제390조 반영하여 이사회 소집절차를 변경, 이사회 의장 선임규정을 신설 및 관련 규정 변경 - 사외이사후보추천위원회, 기타 회사 경영에 필요한 위원회 도입을 위한 변경 및 관련 규정 변경 - 주식회사 등의 외부감사에 관한 법률 제10조의 개정에 따라 외부감사인 선정 권한의 변경내용 반영

II. 사업의 내용

1. 사업의 개요

□ 지주사업

가. 사업현황

당사는 지주회사 체제 전환을 위해 2016년 11월 22일에 개최된 이사회 결의와 2017년 3월 31일 정기주주총회의 결의에 따라 2017년 6월 1일을 분할기일로 인적분할을 하여 자회사 지분 관리 및 투자를 목적으로 하는 투자사업부문을 주요사업으로 영위하고 있습니다.

2018년 2월 6일 공정거래위원회로부터 독점규제 및 공정거래에 관한 법률 제2조 1의2호 및 동법 시행령 제2조에 따른 지주회사의 기준을 충족하고 있음을 통지받았습니다. 공정거래위원회의 지주회사전환에 대한 심사결과 통지에 따른 당사의 지주회사 전환기준일은 2017년 11월 15일입니다.

당사는 2016년 11월 22일 이사회결의 및 2017년 3월 31일 정기주주총회의 승인을 받아 2017년 6월 1일을 분할기일로 인적분할하였습니다. 당사의 주요 수익은 브랜드 사용수익, 임대수익, 종속회사 등으로부터 수취하는 배당금 수익 등이 있습니다.

당사와 그 종속기업은 공시서류 작성기준일(2022.12.31) 현재 제과, 영상, 지주, 기타 4개의 사업부문을 가지고 있습니다. 기타 사업부문의 경우, 2017년 당사의 계열회사로 편입된 (주)오리온제주용암수가 '닥터유 제주용암수'(미네랄 함유량 150~250의 경수(硬水)가 특징)를 제조, (주)오리온에 납품하고 있습니다. 기존 사업부문이었던 건설 부문의 경우, 2022년 4월 1일부로 관련 종속회사는 매각되어 계열회사에서 탈퇴되었습니다.

사업부문별 주요 제품은 다음과 같습니다.

사업부문(*)	매출 발생 분야	주요제품(서비스)	비고
(1) 제 과	과자 및 스낵의 제조 및 판매 등	초코파이, 포카칩, 고래밥, 예감 등	-
(2) 영 상	영화 투자 및 배급업 등	영화매출(극장상영), 콘텐츠 제작 매출	-
(3) 지 주	지주사 배당수익, 로열티수익, 임대수익 등	-	-
(4) 기 타	음료사업, 정보서비스업, 투자 및 무역업 등	닥터유 제주용암수 등	-

(1) 제과

제과 사업부문은 음·식료품의 제조, 가공 및 판매 등 식품사업부문에 더욱 집중하기 위하여 2017년 06월 01일을 분할기준일로 존속회사인 (주)오리온홀딩스(구 오리온)에서 인적분할되어 설립된 신설 법인인 (주)오리온이 영위하는 사업입니다. 초코파이, 포카칩, 예감 등 핵심 브랜드를 중심으로 2022년 당기말 연결기준 매출 2조 8,732억원을 기록하며 국내제과 시장 뿐만 아니라 중국, 베트남, 러시아, 인도 등 주요 해외국가에서 글로벌 제과기업으로서 시장지배력을 강화해 나가고 있습니다.

(2) 영상

영상 사업부문은 영화 투자와 배급, 제작 기획사업을 목적으로 1996년 설립된 (주)쇼박스 가 영위하는 사업입니다. 2007년 7월 메가박스를 매각하면서 영화 투자와 배급, 제작 기획에 역량을 집중하며 2022년 당기말 연결기준 매출 567억을 기록하였습니다.

(3) 지주

당사는 2017년 06월 01일을 분할기준일로 인적분할된 이후, 자회사 지분 관리 및 투자를 목적으로 하는 투자사업부문을 주요사업으로 영위하고 있습니다. 자회사로부터 수취하는 로열티, 임대료, 배당금이 주요 수익원이며, 2022년 당기말 기준 지주사업부문 매출은 별도재무제표 기준 305억원을 기록하였습니다.

나. 사업부문별 재무정보

연결실체는 전략적인 영업단위인 5개의 보고부문을 가지고 있습니다. 전략적 영업단위는 서로 다른 생산품과 용역을 제공하며 각 영업단위별로 요구되는 기술과 마케팅 전략이 다르므로 분리되어 운영되고 있습니다. 최고경영의사결정자는 각 전략적인 영업단위에 대한 내부 보고자료를 최소한 단위로 검토하고 있습니다.

연결실체의 보고부문은 다음과 같습니다.

- ① 제과: 과자 및 스낵의 제조 및 판매 등
- ② 영상: 영화 투자 및 배급업 등
- ③ 건설: 건설 및 분양사업 등 (당기중 매각되어 계열회사에서 제외)
- ④ 지주: 지주사 배당수익, 로열티수익, 임대수익 등
- ⑤ 기타: 음료사업, 정보서비스업, 투자 및 무역업 등

(1) 당기와 전기, 전전기 중 연결실체의 보고부문별 매출액 등은 다음과 같습니다.

① 제 67(당) 기

(단위: 천원)								
구 분	제과	영상	건설	지주	기타	보고부문합계	연결조정 등	연결합계

총매출액	3,777,341,079	60,282,770	-	30,498,603	12,560,298	3,880,682,750	(946,059,389)	2,934,623,361
부문간 매출액	(904,160,566)	(1,760)	-	(29,336,765)	(12,560,298)	(946,059,389)	946,059,389	-
외부매출액	2,873,180,513	60,281,010	-	1,161,838	-	2,934,623,361	-	2,934,623,361
감가상각비 등(★)	(161,762,216)	(44,405,603)	-	(1,058,454)	(6,299,904)	(213,526,177)	(61,184,639)	(274,710,816)
영업이익(손실)	464,630,322	(4,989,749)	(25,373)	18,313,544	(4,549,091)	473,379,653	(73,554,843)	399,824,810

② 제 66(전) 기

(단위: 천원)								
구 분	제과	영상	건설	지주	기타	보고부문합계	연결조정 등	연결합계
총매출액	2,825,307,202	58,333,324	-	27,554,079	15,163,321	2,926,357,926	(511,298,777)	2,415,059,149
부문간 매출액	(469,555,790)	(1,989)	-	(26,588,487)	(15,152,511)	(511,298,777)	511,298,777	-
외부매출액	2,355,751,412	58,331,335	-	965,592	10,810	2,415,059,149	-	2,415,059,149
감가상각비 등(★)	(150,126,539)	(21,716,759)	-	(1,084,847)	(6,242,536)	(179,170,682)	(57,774,067)	(236,944,748)
영업이익(손실)	375,292,279	2,649,776	(288,599)	14,974,703	(3,147,145)	389,481,014	(73,783,615)	315,697,399

③ 제 65(전전) 기

(단위: 천원)								
구 분	제과	영상	건설	지주	기타	보고부문합계	연결조정 등	연결합계
총매출액	2,661,497,701	49,338,835	-	26,051,792	7,962,866	2,744,851,194	(464,363,816)	2,280,487,378
부문간 매출액	(431,677,767)	(69,819)	-	(24,653,364)	(7,962,866)	(464,363,816)	464,363,816	-
외부매출액	2,229,819,934	49,269,016	-	1,398,428	-	2,280,487,378	-	2,280,487,378
감가상각비 등(★)	(139,076,407)	(32,519,121)	-	(923,657)	(5,895,171)	(178,414,356)	(59,665,717)	(238,080,073)
영업이익(손실)	375,974,713	(2,996,334)	(333,318)	13,166,359	(4,854,522)	380,956,898	(72,328,263)	308,628,635

(*) 감가상각비 등에는 유무형자산, 투자부동산, 사용권자산의 감가상각비가 포함되어 있습니다.

(2) 당기말과 전기말, 전전기말 현재 연결실체의 보고부문별 자산 및 부채는 다음과 같습니다

① 제 67(당) 기

(단위: 천원)								
구 분	제과	영상	건설	지주	기타	보고부문 합계	연결조정	연결합계
총자산	4,074,828,451	173,640,849	-	1,990,027,647	127,412,846	6,365,909,793	(1,263,741,362)	5,102,168,431
총부채	697,590,283	29,572,192	-	122,290,883	59,043,236	908,496,594	68,717,714	977,214,308
관계기업 및 공동기업투자	60,892,766	3,123,215	-	18,197,812	-	82,213,793	(26,279,696)	55,934,097
비유동자산 증감액(★)	(81,796,957)	2,810,397	(1,863,107)	75,341,392	(3,833,736)	(9,342,011)	(143,217,020)	(152,559,031)

② 제 66(전) 기

(단위: 천원)								
구 분	제과	영상	건설	지주	기타	보고부문 합계	연결조정	연결합계
총자산	3,849,395,663	176,094,076	52,848,003	1,943,949,718	131,799,080	6,154,086,540	(1,192,298,200)	4,961,788,340
총부채	766,866,082	28,770,075	174,416,649	61,575,158	60,746,260	1,092,374,224	(1,432,767)	1,090,941,457
관계기업 및 공동기업투자	61,669,445	2,504,167	-	10,483,957	-	74,657,569	(27,171,216)	47,486,353
비유동자산 증감액(★)	149,586,970	307,255	(120,000)	7,243,544	(5,952,149)	151,065,620	(43,430,848)	107,634,772

③ 제 65(전전) 기

(단위: 천원)								
구 분	제과	영양	건설	지주	기타	보고부문 합계	연결조정	연결합계
총자산	3,408,247,875	165,261,743	52,647,013	1,926,893,842	139,499,998	5,692,550,471	(1,194,999,525)	4,497,550,946
총부채	799,252,152	23,808,437	167,314,109	43,333,263	63,887,267	1,097,595,228	(94,754,187)	1,002,841,041
관계기업 및 공동기업투자	31,656,116	-	-	-	-	31,656,116	(577,668)	31,078,448
비유동자산 증가액(*)	608,820	6,319,427	785,000	8,262	316,934	8,038,443	(57,250,436)	(49,211,993)

(*) 상기 비유동자산은 금융자산, 영업권 및 이연법인세자산을 제외한 금액입니다.

[종속회사 내용]

□ 음식료 제조업

- (주)오리온과 그 종속회사

가. 회사의 현황

당사는 음·식료품의 제조, 가공 및 판매 등 식품사업부문을 영위하기 위하여 2017년 06월 01일을 분할기준일로 존속회사인 (주)오리온홀딩스(구 오리온)에서 인적분할되어 설립된 신설 법인입니다. 분할 전 존속회사인 오리온홀딩스(구 오리온)는 1974년 국내외 제과시장의 대표적인 히트제품인 초코파이를 출시하였으며 빠른 해외 시장 개척 전략을 바탕으로 국내 뿐만 아니라 해외 시장에서도 높은 브랜드 인지도를 쌓아 왔습니다.

국내 시장에서는 초코파이를 위시한 다양한 파이 제품과 포카칩, 오징어땅콩과 같은 우수한 장수 브랜드들의 안정적인 실적을 바탕으로 제품력 강화를 통하여 건강한 성장을 지속하기 위해 매년 다양한 신제품을 출시해 성공시키며 높은 시장 지배력을 보여 주고 있습니다. 뿐만 아니라, 간편대용식, 닥터유 제주용암수 판매 등 신규사업을 지속적으로 추진하여 미래 성장동력을 개발해 나가고 있습니다.

중국시장에서는 초코파이 이후 다양한 신제품을 잇달아 히트시키며 현재 4개의 제품 생산 법인을 바탕으로 연간 1,000억원의 매출이 넘는 다양한 파이, 스낵 제품이 시장을 선도하고 있고, 1,2급 도시내의 기업형 유통채널 뿐만 아니라 3,4급 도시, 일반슈퍼 채널로 소매점 판매장화를 통해 지역 및 채널망을 확장시켜 나가고 있습니다.

중국과 더불어 미래시장인 동남아시아 시장 개척을 위한 베트남 법인이 베트남내수판매 뿐만 아니라 인근 국가로의 훌륭한 수출 교두보 역할을 해주고 있으며 러시아 법인 역시 초코파이, 초코송이와 같은 파워브랜드를 바탕으로 러시아 및 독립국가연합(CIS) 등 주변 유럽 시장을 개척해 나가고 있습니다.

나. 사업부문별 재무정보

연결실체는 전략적인 영업단위로 제과부문(과자 및 스낵의 제조 및 판매)을 가지고 있습니다. 최고경영의사결정자는 영업단위에 대한 내부 보고자료를 최소한 분기단위로 검토하고 있습니다.

(1) 당기와 전기, 전전기 중 연결실체의 보고부문별 매출액 등은 다음과 같습니다.

① 제 6(당) 기

(단위: 천원)			
구 분	제과부문	연결조정 등	연결합계
총매출액	3,777,341,079	(904,094,308)	2,873,246,771
부문간 매출액	(904,094,308)	904,094,308	-
외부매출액	2,873,246,771	-	2,873,246,771
감가상각비 등(*)	(161,762,216)	(108,382)	161,653,834
영업이익	464,630,322	2,024,181	466,654,503

② 제 5(전) 기

(단위: 천원)			
구 분	제과부문	연결조정 등	연결합계
총매출액	2,825,307,202	(469,807,496)	2,355,499,706
부문간 매출액	(469,807,496)	469,807,496	-
외부매출액	2,355,499,706	-	2,355,499,706
감가상각비 등(*)	149,858,462	(111,142)	149,747,320
영업이익	375,292,279	(2,382,372)	372,909,907

③ 제 4(전전) 기

(단위: 천원)			
구 분	제과부문	연결조정 등	연결합계
총매출액	2,661,497,701	(431,677,767)	2,229,819,934
부문간 매출액	(431,677,767)	431,677,767	-
외부매출액	2,229,819,934	-	2,229,819,934
감가상각비 등(*)	139,076,407	(112,421)	138,963,986
영업이익	375,974,713	147,300	376,122,013

(*) 감가상각비 등에는 유무형자산, 투자부동산, 사용권자산의 감가상각비가 포함되어 있습니다.

(2) 당기말과 전기말, 전전기말 현재 연결실체의 보고부문별 자산 및 부채는 다음과 같습니다.

① 제 6(당) 기

(단위: 천원)			
구 분	제과부문	연결조정 등	연결합계
총자산	4,074,828,451	(703,144,537)	3,371,683,914
총부채	697,590,283	34,864,799	732,455,082

공동기업투자	60,892,766	(28,424,931)	32,467,835
비유동자산 증가액(*)	(81,796,957)	1,669,448	(80,127,509)

② 제 5(전) 기

(단위: 천원)			
구 분	제과부문	연결조정 등	연결합계
총자산	3,849,395,663	(728,967,002)	3,120,428,661
총부채	766,866,082	61,012,107	827,878,189
공동기업투자	61,669,445	(30,014,302)	31,655,143
비유동자산 증가액(*)	149,586,970	(29,241,388)	120,345,582

③ 제 4(전전) 기

(단위: 천원)			
구 분	제과부문	연결조정 등	연결합계
총자산	3,408,247,875	(742,841,441)	2,665,406,434
총부채	799,252,152	(31,353,984)	767,898,168
공동기업투자	31,656,116	(577,668)	31,078,448
비유동자산 증가액(*)	608,820	715,628	1,324,448

(*)상기 비유동자산은 금융자산, 영업권 및 이연법인세자산을 제외한 금액입니다.

- (주)오리온제주용암수

가. 회사의 현황

국내 제품 대다수가 경도가 100이하인 연수(軟水)입니다. 반면, 자사제품은 미네랄 함유량이 150~250의 경수(硬水)로, 함유량을 조절할 수 있는 기술을 확보하고 있습니다. 또한, 청정 제주의 염지하수를 활용하여, 오염에 의한 이슈를 지닌 일반 지하수와는 차별성을 갖습니다.

□ 영화제작, 배급 및 상영업

-(주)쇼박스와 그 종속회사

가. 회사의 현황

(1) 영업개황

당사는 1999년 6월에 (주)미디어플렉스로 설립되어 메가박스 씨네플렉스로 영화 상영 및 영화관 운영을, 쇼박스 브랜드로 영화 투자 및 배급 사업을 진행하였습니다. 2007년 7월 메가박스를 매각하면서 영화 투자와 배급, 제작 기획에 역량을 집중하였고, 이후 중국을 비롯한 해외 및 신규 비즈니스 확대를 진행하고 있습니다.

또한 2015년 6월에는 브랜드와 사명의 통일을 위해 주식회사 쇼박스 사명을 변경하여 영화 투자배급제작과 드라마 제작사로서 위상을 확대해가고 있습니다.

당사는 2022년에는 한국영화 3편을 배급하였으며 코로나-19 오미크론 변이 확산, 우크라이나-러시아 전쟁 등의 거시적 위험에 따른 영화관 소비 침체 및 한국 영화 경쟁 심화 상황에서 목표 대비 흥행이 부진하였습니다.

다만, 유통과 OTT 플랫폼과 독점 판매 계약을 이끌어낸 <비상선언>, 전략적 파트너십을 통해 당사가 보유한 IP를 중국 제작사를 통해 제작하여 중국 7천만 관객을 동원한 <독행월구> 등의 사례를 통해 어려운 상황에서도 매출 극대화를 위한 노력을 멈추지 않았습니다.

당사는 사업영역의 확장을 위하여 드라마 및 OTT 시리즈 영상의 기획 및 제작 역량을 확대해 나가고 있으며, 2020년 성공적으로 선보인 쇼박스 드라마 <이태원 클라쓰>에 이은 후속작을 준비해 왔으며, 2022년 <살인자ㅇ난감>, <마녀> 등 2편의 제작/유통 계약을 체결하였습니다.

(2) 시장점유율

2022년 극장 전체 매출액은 1조 1602억 원으로 전년 대비 98.5% 증가하였고, 전체 관객 수는 1억 1281만 명으로 전년대비 86.4%증가하였습니다. 2022년 4월부터 사회적 거리두기 모든 조치가 해제되었고 성수기에 코로나 19 팬데믹으로 개봉이 연기되었던 한국영화 기대작들이 개봉하면서 한국영화 매출액과 관객 수가 전년 대비 큰 폭으로 증가하였습니다. 단 코로나 19 팬데믹 이전인 2019년 매출에 완전하게 회복하였다고 단언하기에는 이른 수준으로 아직 한국 영화산업이 팬데믹의 영향에서 완전하게 회복하였다고 단언하기는 이른 수준입니다. 동기간 동안 회사는 3편의 한국영화를 배급하였습니다.

<2022년 당기 전체영화 배급사별 시장 점유율 (전국 기준/누적)>

사업부분	2022년 당기			
	회사명	배급편수	관객수(만명)	점유율(%)
전체 영화 (한국영화 및 외국영화)	월드디즈니컴퍼니코리아 유한책임회사	16	1,956	17.3%
	롯데컬처웍스(주)롯데엔터테인먼트	17	1,954	17.3%
	(주)제이이엔엠	12.5	1,509	13.4%
	메가박스중앙(주)플러스엠	6	1,177	10.4%
	(주)빅스트엔터테인먼트월드(NEW)	16.5	925	8.2%
	유니버설픽처스인터내셔널 코리아(유)	25	736	6.5%
	주식회사 에이비오엔터테인먼트	1	635	5.6%
	소니픽처스엔터테인먼트코리아주식회사 극장배급지점	11	345	3.1%
	워너브러더스 코리아(주)	8	332	2.9%
	(주)쇼박스	3	320	2.8%
	기타	2707	1,391	12.3%
	합계	2,823	11,280	100%

* 출처: 2022년 당기 한국영화산업 결산 보고서(영진위, 2023.02.20)

- 영화관입장권 통합전산망 기준
- 두 배급사가 공동으로 배급한 작품은 관객수를 각 배급사에 절반씩 나누어 집계

<2022년 당기 한국영화 배급사별 시장 점유율 (전국관객수 기준/누적)>

사업부분	2022년 당기			
	회사명	배급편수	관객수(만명)	점유율(%)
한국영화	(주)씨제이이엔엠	8.5	1371	21.8%
	메가박스중앙(주)플러스엠	6	1177	18.7%
	롯데컬처웍스(주)롯데엔터테인먼트	10	1079	17.2%
	(주)넥스트엔터테인먼트월드(NEW)	9.5	829	13.2%
	주식회사 에이비오엔터테인먼트	1	635	10.1%
	(주)쇼박스	3	320	5.1%
	(주)마인드마크	2	132	2.1%
	(주)에이스메이커무비웍스	3	126	2.0%
	CJ CGV	12	119	1.9%
	(주)싸이더스	1	99	1.6%
	기타	1125	392	6.2%
	합계	1,181	6,279	100%

* 출처: 2022년 당기 한국영화산업 결산 보고서(영진위, 2023.02.20)

- 영화관입장권 통합전산망 기준
- 두 배급사가 공동으로 배급한 작품은 관객수를 각 배급사에 절반씩 나누어 집계

(3) 조직도

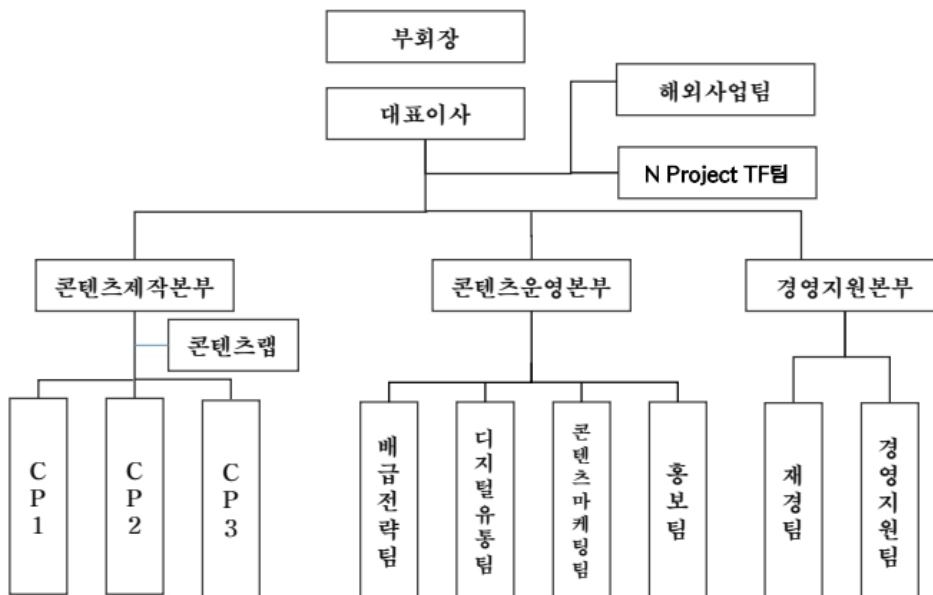

2. 주요 제품 및 서비스

당사는 지주회사로 전환됨에 따라 제품 매출이 없으며, 매출유형은 자회사 등으로부터 받는 배당수익, 로열티수익, 임대수익 등으로 구성되어 있습니다.

가. 주요제품등의 현황

(단위 : 백만원)

사업부문	매출유형	내용	2022년 당기	
			매출액	비율(%)
지주사업	로열티수익	상표로열티 등	12,719	41.7%
	임대수익	임대료 매출	6,646	21.8%
	배당수익	종속회사 및 투자회사 배당수익	11,133	36.5%
합 계			30,498	100.0%

나. 주요 제품 등의 가격 변동 추이

- 해당사항없음

[종속회사 내용]
가. 주요제품등의 현황

(단위 : 백만원)

회 사 명	매출유형	품 목	주요상표 등	매출액 (22.01.01~22.12.31)	비율(%)
(주)쇼박스와 그 종속회사	수출	영화매출	-	12,449	21.96%
		소계	-	12,449	21.96%
	내수	영화매출	-	34,244	60.41%
		콘텐츠기획	-	9,923	17.51%
		제작 매출	-	68	0.12%
		임대매출액	-	44,235	78.04%
		소계	-	56,684	100.00%
(주)오리온	제품	비스킷	고소미, 초코칩, 다이제 등	258,561	25.07%
		파 이	초코파이, 참붕어빵, 후레쉬베리 등	190,131	18.43%
		스 넥	포카칩, 오감자 등	327,256	31.73%
		기 타	젤리밥, 마이구미, 통아몬드 등	98,267	9.53%
		소 계	-	874,215	84.75%
	상품	비스킷	오리온웨하스 등	3,553	0.34%
		스 넥	치킨팝 등	2,765	0.27%
				50,776	4.92%
		기 타	오!그레놀라 등	63,030	6.11%
		소 계	-	120,123	11.65%
	기타		-	37,135	3.60%
	총 매출액		-	1,031,473	100.00%
	매출에누리 등		-	(92,361)	-
	합 계			939,112	-
Orion Food Vina Co., Ltd	제품	파 이	Chocopie, Custas	239,473	45.57%
		비스킷	Goute	31,569	6.01%
		스 넥	O'star, Swing, Toonies, Marine-Boy	205,244	39.06%
		껌	Stick Gum, Xylitol	8,357	1.59%
		캔 디	Hong	11,800	2.25%
		기 타	Giftset	23,523	4.48%
		소 계	-	519,966	98.95%
	상품	파 이	-	515	0.10%
		캔 디	Gummi	2,715	0.52%
		기 타	-	597	0.11%
		소 계	-	3,827	0.73%
	기 타		-	1,684	0.32%
	총 매출액		-	525,477	100.00%
	매출에누리 등		-	(52,576)	-
	합 계			472,901	-
Orion Food Co., Ltd	제품	파 이	CHOCO PIE, COCOA PIE	126,822	9.52%
		비스킷	MO GU LI, HAO DUO YU	68,223	5.12%
		스 넥	YA! TUDOU, HYQ	289,329	21.72%

		껌	Xylitol	60,705	4.56%
		기 타	-	4,622	0.35%
		소 계	-	549,701	41.27%
	상품	파 이	CHOCO PIE, COCOA PIE	291,116	21.86%
		비스킷	MO GU LI, HAO DUO YU	123,199	9.25%
		스 냅	YA! TUDOU, HYQ	298,020	22.38%
		기 타	-	63,824	4.79%
		소 계	-	776,159	58.28%
	재 공 품		-	13	0.00%
	기 타		-	6,007	0.45%
	총 매출액		-	1,331,880	100.00%
	매출에누리 등		-	(66,692)	-
	합 계			1,265,188	-
Orion Food (Shanghai) Co., Ltd	제품	파 이	CHOCO PIE, FRESH PIE	66,749	30.30%
		비스킷	MO GU LI, HAO DUO YU	24,091	10.93%
		스 냅	SHUYUAN, YA! TUDOU, HYQ	92,188	41.84%
		기 타	-	33,936	15.40%
		소 계	-	216,964	98.48%
	기 타		-	3,352	1.52%
	합 계			220,316	100.00%
Orion Food (Guangzhou) Co., Ltd	제품	파 이	CHOCO PIE, CUSTARD	71,026	47.24%
		비스킷	MO GU LI, HAO DUO YU	29,766	19.80%
		스 냅	SHUYUAN, YA! TUDOU, HYQ	48,221	32.07%
		기 타	-	-	0.00%
		소 계	-	149,013	99.11%
	상품	기타	MATERIALS SOLD	1,335	0.89%
	기 타		-	-	-
	합 계			150,348	100.00%
Orion Food (Shenyang) Co., Ltd	제품	파 이	QUTE, CHOCO PIE	34,582	32.78%
		비스킷	MO GU LI, HAO DUO YU	22,191	21.03%
		스 냅	SHUYUAN, YA! TUDOU, HYQ	45,701	43.32%
		기 타	-	1,669	1.58%
		소 계	-	104,143	98.71%
	기 타		-	1,362	1.29%
	합 계			105,505	100.00%
Orion International Euro LLC	제품	파 이	Choco Pie	174,145	81.52%
		비스킷	Choco Boy, Goute, Choco Chip	39,320	18.41%
		소 계	-	213,465	99.93%
	상품	스 냅	-	0	0.00%
		기 타	-	150	0.07%
		소 계	-	150	0.07%
	총 매출액		-	213,615	100.00%
	매출에누리 등		-	(3,789)	-
	합 계			209,826	-
(주)오리온제주용암수	제품	혼합음료	Dr.You 제주용암수	12,560	100.00%
	합 계			12,560	100.00%
PAN Orion Corp. Limited	상품	스넵등	오감자, 예감 등	2,447	0.7%

	기 타	배당수익	345,391	99.3%
	합	계	347,838	100%

나. 주요제품등의 가격 변동 추이

회사명	품목	2022년	2021년	2020년	비 고
(주)오리온	포카칩	13,341	12,713	12,514	원/kg
	초코파이	5,436	5,299	5,413	
	예감	10,199	9,765	9,793	
	고소미	8,695	9,860	9,705	
Orion Food Vina Co., Ltd	초코파이 12P	18,455	16,519	14,879	원/BOX
	쿠스타스 12P	19,859	17,841	15,945	
Orion Food Co., Ltd	YTD 40G	12,627	11,694	11,004	
Orion Food (Shanghai) Co., Ltd	MOGULI 48G	9,027	8,361	7,867	
Orion Food (Guangzhou) Co., Ltd	카스타드 2P	11,881	11,004	10,849	
Orion Food (Shenyang) Co., Ltd	초코송이 CB48G	11,716	9,654	9,455	
	예감 3P	21,542	17,748	17,384	
Orion International Euro LLC	초코파이 12P	13,679	10,048	7,807	
(주)오리온제주용암수	Dr.You 제주용암수 0.53L	3,620	3,620	5,586	

(1) 산출기준

① 산출대상 및 선정방법 : 카테고리 내 대표 브랜드 등

② 가격산출방법 : 주요제품 박스당 매출액 평균

(2) 주요 가격변동원인 : 판매가격 인상, 판매처인 도·소매상(할인매장, 도매상, 슈퍼 등)에 대한 매출에누리 등

3. 원재료 및 생산설비

당사는 분할 후 지주회사로 전환하여 원재료에 관한 사항은 없습니다.

[종속회사 내용]

제과업에 사용되는 주요 원재료의 경우, 농산물 등을 직수입 또는 국내에서 조달하여 가공을 거친 후 공급되는 것을 주로 사용합니다. 국내의 주요 공급처는 삼양사 외의 여러 업체들로부터 조달하고 있습니다. 일부 품목의 경우 몇 개 업체들이 국내 공급 시장을 독과점하고 있으나 당사의 제품 생산과 관련하여 원자재 공급에는 현재 큰 어려움은 없습니다. 또한 국내에서 소비되는 농산물의 대부분을 수입하는 관계로 국제 곡물가격 및 환율변동에 의하여 가격에 영향을 받고 있습니다.

가. 주요원재료의 가격변동추이

(단위 : 원, Kg당, %)

회 사 명	품 목		2022년	2021년	2020년	주요 매입처
(주)오리온	유지류	국 내	2,586	1,667	1,273	오투기, 삼양사, AAK 외
		수 입	3,370	2,389	2,432	

	당 류	국 내	1,022	816	763	상양사, 씨제이제일제당,
		수 입	981	783	696	COFCO외
	유제품류	국 내	7,232	5,726	5,438	엠에스트레이딩, 서강유업,
		수 입	7,097	6,074	5,608	Leprino, Lactosan외
	코코아류	국 내	5,218	4,569	3,948	삼광식품, 동암실업,
		수 입	6,143	5,505	5,445	Cargill, Olam 외
	서 류	국 내	901	726	659	영농협동조합, Lutosa,
		수 입	1,379	1,234	1,004	OPC외
Orion Food Vina Co., Ltd	당 류	국 내	1,042	872	662	-
Orion Food Co., Ltd	소맥류	국 내	820	680	760	-
Orion Food (Shanghai) Co., Ltd	유지류	국 내	2,047	2,136	1,325	-
		수 입	-	-	1,575	-
Orion Food (Guangzhou) Co., Ltd	유제품류	수 입	8,387	4,961	4,960	-
Orion Food (Shenyang) Co., Ltd	유제품류	수 입	6,722	5,360	5,230	-
Orion International Euro LLC	유지류	국 내	4,856	1,800	1,269	-
		수 입	3,537	2,674	1,866	-
(주)오리온제주용암수	PET CHIP	국 내	1,650	1,310	1,116	-
	HDPE CHIP	국 내	2,050	1,330	1,280	-

3-2. 생산설비에 관한 사항

(1) 당기 중 유형자산의 변동은 다음과 같습니다.

(단위: 천원)							
구분	토지	건물	구축물	기계장치	기타의유형자산	건설중인자산	합계
취득원가:							
기초금액	381,591,966	819,622,641	18,496,461	1,084,130,778	93,504,151	73,440,765	2,470,786,762
취득금액	7,534	1,079,723	108,140	10,214,376	3,745,865	78,232,026	93,387,664
처분금액	(1,592,359)	(610,336)	-	(27,995,325)	(7,337,519)	(99,176)	(37,634,715)
본계정대체	-	60,115,900	9,131,350	46,425,061	4,575,069	(120,247,380)	-
투자부동산으로 대체	-	(971,761)	-	-	-	-	(971,761)
투자부동산에서 대체	17,363,500	694,477	-	-	-	-	18,057,977
연결범위의 변동	-	-	-	-	(167,862)	-	(167,862)
기타증감액(*)	88,683	(19,518,940)	(916,227)	(15,361,448)	(132,809)	10,768,684	(25,072,057)
당기말금액	397,459,324	860,411,704	26,819,724	1,097,413,442	94,186,895	42,094,919	2,518,386,008
감가상각누계액 및 손상차손누계액:							
기초금액	-	(96,060,570)	(3,678,285)	(309,935,891)	(18,138,412)	-	(427,813,158)
감가상각비	-	(25,872,830)	(1,683,702)	(99,909,515)	(14,087,131)	-	(141,553,178)
처분금액	-	257,943	-	26,344,049	6,346,585	-	32,948,577
투자부동산으로 대체	-	100,112	-	-	-	-	100,112
투자부동산에서 대체	-	(185,194)	-	-	-	-	(185,194)
연결범위의 변동	-	-	-	-	167,838	-	167,838
기타증감액(*)	-	3,352,032	(33,213)	235,022	461,275	-	4,015,116
당기말금액	-	(118,408,507)	(5,395,200)	(383,266,335)	(25,249,845)	-	(532,319,887)
장부금액:							
기초금액	381,591,966	723,562,071	14,818,176	774,194,887	75,365,739	73,440,765	2,042,973,604

당기말금액	397,459,324	742,003,197	21,424,524	714,147,107	68,937,050	42,094,919	1,986,066,121
-------	-------------	-------------	------------	-------------	------------	------------	---------------

(*)기타 증감액에는 당기 중 해외소재 종속기업의 외화환산으로 인한 변동 등이 포함되어 있습니다.

(2) 당기 중 투자부동산의 변동은 다음과 같습니다.

(단위: 천원)			
구 분	2022년 당기		
	토지	건물	합계
취득원가:			
기초금액	68,913,576	17,163,023	86,076,599
취득금액	-	-	-
유형자산에서 대체	-	971,761	971,761
유형자산으로 대체	(17,363,500)	(694,477)	(18,057,977)
처분금액	(3,458,893)	(4,617,752)	(8,076,645)
기타증감액(*)	-	(244,040)	(244,040)
당기말금액	48,091,183	12,578,515	60,669,698
감가상각누계액:			
기초금액	(249,161)	(4,202,863)	(4,452,024)
감가상각비	-	(330,556)	(330,556)
유형자산에서 대체	-	(100,112)	(100,112)
유형자산으로 대체	-	185,194	185,194
처분금액	-	1,117,143	1,117,143
기타증감액(*)	-	17,941	17,941
당기말금액	(249,161)	(3,313,253)	(3,562,414)
장부금액:			
기초금액	68,664,415	12,960,160	81,624,575
당기말금액	47,842,022	9,265,262	57,107,284

(*)기타 증감액에는 당기 중 해외소재 종속기업의 외화환산으로 인한 변동 등이 포함되어 있습니다.

[종속회사 내용]

[음식료 및 음식료 포장재 제조업]

가. 생산능력 및 생산능력의 산출근거

(1) 생산능력

회 사 명	사업부문	품 목	사 업 소	2022년		2021년		2020년		단 위
				수량	금액	수량	금액	수량	금액	

(주)오리온	음식료품제조	파 이 류	제2익산공장	13,887	79,516	13,996	78,190	13,931	78,515	ton, 백만원
		비스킷류		33,534	151,202	33,227	128,707	32,345	122,246	
		스 넥 류		9,147	46,049	9,331	42,034	9,612	43,355	
		기 타		6,641	28,108	6,764	27,570	7,105	27,770	
		비스킷류	제3익산공장	4,363	24,713	4,209	20,356	4,770	23,847	
		초콜릿류		6,447	44,894	6,635	41,516	5,833	37,288	
		기 타		796	4,136	994	6,615	993	6,600	
		파 이 류	제4청주공장	27,024	87,808	26,130	75,691	26,041	69,296	
		비스킷류		6,011	27,152	5,430	21,667	5,035	20,322	
		스 넥 류		27,778	180,543	27,807	148,320	23,198	117,701	
		기 타		12,166	92,199	13,019	96,822	12,622	90,499	
		스 넥 류	제5청주공장	9,450	49,199	8,231	35,646	6,175	25,179	
		합 계		157,244	815,519	155,773	723,134	147,660	662,617	
	포장재 제조	포 장 재	안산공장	254,016	73,500	196,560	68,439	175,392	59,609	km, 백만원
	합 계			254,016	73,500	196,560	68,439	175,392	59,609	
Orion Food Vina Co., Ltd	음식료품제조	파 이 류	미폭공장	6,427	58,569	6,212	47,313	6,822	48,187	천box, 백만원
		기 타		8,559	95,865	8,220	70,139	6,624	61,503	
		파 이 류	옌푹공장	7,021	63,903	7,172	53,630	7,797	55,529	
		기 타		10,929	98,117	12,468	81,635	13,653	83,825	
	합 계			32,936	316,453	34,072	252,717	34,896	249,044	
Orion Food Co., Ltd	음식료품제조	파 이 류	-	35,201	124,700	33,360	97,558	33,505	88,206	ton, 백만원
		깎 류		8,905	95,954	10,359	99,429	12,566	128,260	
		비스킷류		13,236	75,041	13,306	67,098	12,747	74,365	
		스 넥 류		40,983	187,458	40,267	163,521	42,889	156,218	
		기 타		5,919	22,200	4,523	16,509	4,057	15,066	
	합 계			104,244	505,353	101,815	444,115	105,764	462,115	
Orion Food (Shanghai) Co., Ltd	음식료품제조	파 이 류	-	30,163	103,537	31,726	90,131	31,899	84,773	ton, 백만원
		비스킷류		6,951	38,029	7,475	36,599	8,778	38,948	
		스 넥 류		29,057	132,152	28,798	118,098	28,919	112,298	
		기 타		9,892	33,844	7,740	29,872	903	5,965	
	합 계			76,063	307,562	75,739	274,700	70,499	241,984	
Orion Food (Guangzhou) Co., Ltd	음식료품제조	파 이 류	-	29,568	104,202	30,054	90,828	28,916	80,985	ton, 백만원
		비스킷류		7,639	44,060	7,640	41,219	9,870	50,670	
		스 넥 류		16,503	80,011	19,541	86,531	17,612	71,440	
	합 계			53,710	228,273	57,235	218,578	56,398	203,095	
Orion Food (Shenyang) Co., Ltd	음식료품제조	파 이 류	-	17,636	72,753	18,485	63,782	23,580	84,466	ton, 백만원
		비스킷류		8,064	49,816	6,920	37,809	6,322	29,863	
		스 넥 류		13,757	68,665	13,985	60,820	14,445	57,904	
		기 타		1,960	21,730	2,040	16,750	112	703	
	합 계			41,417	212,964	41,430	179,161	44,459	172,936	
Orion International Euro LLC	음식료품제조	파이류	Tver공장	6,852	20,771	6,852	13,549	6,852	12,659	ton, 백만원
		비스킷류		2,778	10,843	2,777	7,005	2,778	6,710	
		파이류	Novo공장	14,908	45,915	14,248	29,734	14,248	27,871	
		비스킷류		3,019	13,839	3,020	9,508	3,020	9,191	
		파이류	Tver공장2	6,899	22,177					
	합 계			34,456	113,545	26,897	59,796	26,898	56,431	
(주)오리온 제주용암수	음식료품제조	혼합음료	-	85,120	27,292	112,544	33,509	61,739	90,046	ton, 백만원

※ 생산능력의 금액은 원가기준이며, 수량당 생산실적금액에 생산능력수량을 곱하여 산출함.

(2) 생산능력의 산출근거

[(주)오리온]

1) 산출방법 등

① 산출기준

(단위: ton, km)

사업부문	사업소	일생산량	총생산량	비고
음식료품 제조	제2익산공장	251	63,208	-
	제3익산공장	46	11,607	-
	제4청주공장	289	72,978	-
	제5청주공장	38	9,450	-
합 계		624	157,243	-
포장재 제조	안산공장	1,008	254,016	-

② 산출방법 : 총생산량 = 일 생산량 × 당기 가동일수

2) 평균가동시간

① 일평균 가동시간	20 시간	② 월평균 가동일수	21 일
③ 당기 가동일수	252 일	④ 당기 가동시간	5,040 시간

[(주)오리온제주용암수]

1) 산출방법 등

① 산출기준

(단위: ton)

사업부문	사업소	일생산량	총생산량	비고
혼합음료 제조	제주공장	469	112,560	-

② 산출방법 : 총생산량 = 일 생산량 × 당기 가동일수

2) 평균가동시간

① 일평균 가동시간	8 시간	② 월평균 가동일수	20 일
③ 당기 가동일수	240 일	④ 당기 가동시간	1,920 시간

※ 당기 가동일수는 총 근무일수에서 설비 이물질제거작업 및 생산 용량 변경작업으로 인한 비가동일수를 차감하여 산정하였습니다.

나. 생산실적 및 가동율

(1) 생산실적

회 사 명	사업부문	품 목	사업소	2022년		2021년		2020년		단 위
				수량	금액	수량	금액	수량	금액	
(주)오리온	음식료품제조	파 이 류	제2익산공장	8,731	49,995	7,019	39,213	5,614	31,641	ton, 백만원
		비스킷류		16,514	74,458	15,227	58,983	14,884	56,251	
		스 냅 류		8,281	41,689	7,877	35,486	6,856	30,925	
		기 타		4,384	18,556	3,327	13,562	3,873	15,137	
		비스킷류	제3익산공장	3,246	18,386	2,773	13,409	2,691	13,452	
		초콜릿류		4,000	27,853	3,370	21,086	2,955	18,894	
		기 타		364	1,892	291	1,936	384	2,551	
		파 이 류	제4청주공장	18,054	58,664	16,430	47,593	20,001	53,222	
		비스킷류		3,922	17,718	3,065	12,231	3,313	13,369	
		스 냅 류		16,148	104,958	16,170	86,246	15,098	76,605	
		기 타		4,232	32,072	3,637	27,047	3,675	26,944	
		스 냅 류	제5청주공장	4,845	25,224	4,276	18,519	4,581	18,679	
	합 계				92,721	471,465	83,462	375,311	83,924	357,669
	포장재 제조	포 장 재	안산공장	106,852	30,931	95,172	33,137	95,124	32,329	km, 백만원
	합 계				106,852	30,931	95,172	33,137	95,124	
Orion Food Vina Co., Ltd	음식료품제조	파 이 류	미푹공장	5,777	52,638	5,093	38,790	4,878	34,460	천box, 백만원
		기 타		5,603	62,756	5,190	44,289	4,332	35,920	
		파 이 류	옌푹공장	8,037	73,152	6,706	50,145	5,624	40,049	
		기 타		11,023	98,966	10,944	71,654	9,923	59,858	
	합 계				30,440	287,512	27,933	204,878	24,757	
Orion Food Co., Ltd	음식료품제조	파 이 류	-	20,689	73,342	25,824	75,521	27,385	72,092	ton, 백만원
		껌 류		1,959	21,120	2,515	24,139	2,136	21,801	
		비스킷류		5,794	32,872	5,435	27,406	4,291	25,035	
		스 냅 류		36,991	169,315	34,412	139,744	33,541	122,168	
		기 타		3,521	13,214	2,996	10,934	3,644	13,535	
	합 계				68,954	309,863	71,182	277,744	70,997	
Orion Food (Shanghai) Co., Ltd	음식료품제조	파 이 류	-	17,726	60,846	21,433	60,889	21,653	57,544	ton, 백만원
		비스킷류		3,212	17,573	3,370	16,499	3,523	15,632	
		스 냅 류		17,867	81,258	15,346	62,932	15,038	58,396	
		기 타		7,130	24,397	4,293	16,566	1,268	8,374	
	합 계				45,935	184,074	44,442	156,886	41,483	
Orion Food (Guangzhou) Co., Ltd	음식료품제조	파 이 류	-	17,619	62,091	19,915	60,186	19,092	53,471	ton, 백만원
		비스킷류		3,778	21,793	3,239	17,476	3,043	15,621	
		스 냅 류		8,659	41,982	6,546	28,985	7,524	30,520	
	합 계				30,056	125,866	29,700	106,647	29,659	
Orion Food (Shenyang) Co.,Ltd	음식료품제조	파 이 류	-	7,213	29,758	8,378	28,908	5,188	18,582	ton, 백만원
		비스킷류		2,802	17,308	2,767	15,118	2,511	11,861	
		스 냅 류		7,384	36,856	6,693	29,106	7,848	31,458	
		기 타		174	1,930	370	3,039	109	684	
	합 계				17,573	85,852	18,208	76,171	15,655	
Orion International Euro LLC	음식료품제조	파이류	Tver공장	8,915	27,026	11,457	22,655	9,378	17,326	ton, 백만원
		비스킷류		2,834	11,062	2,222	5,605	1,690	4,082	
		파이류	Novo공장	23,562	72,570	21,768	45,427	16,491	32,259	
		비스킷류		2,741	12,564	2,240	7,052	1,247	3,795	
		파이류	Tver공장2	7,346	23,612	-	-	-	-	

		비스킷류		166	834	-	-	-	-	
	합 계			45,564	147,668	37,687	80,739	28,806	57,462	
(주)오리온 제주용암수	음식료품제조	혼합음료	-	44,322	13,727	50,022	14,906	9,159	11,443	ton, 백만원

※ 생산실적의 금액은 원가기준임.

(2) 당해사업연도의 가동률

회 사 명	사업부문	사업소	당기 가동가능수량	당기 실제가동수량	평균가동률(%)	비 고
(주)오리온	음식료품 제조	제2익산공장	63,208	37,910	59.98%	ton, %
		제3익산공장	11,607	7,610	65.56%	"
		제4청주공장	72,978	42,357	58.04%	"
		제5청주공장	9,450	4,845	51.27%	"
	합 계		157,243	92,722	58.97%	"
	포장재 제조	안산공장	254,016	106,852	42.07%	km, %
Orion Food Vina Co., Ltd	음식료품 제조	-	32,936	30,440	92.42%	천Box, %
Orion Food Co., Ltd	음식료품 제조	-	104,244	68,954	66.15%	ton, 백만원
Orion Food (Shanghai) Co., Ltd	음식료품 제조	-	76,063	45,935	60.39%	"
Orion Food (Guangzhou) Co., Ltd	음식료품 제조	-	53,710	30,056	55.96%	"
Orion Food (Shenyang) Co., Ltd	음식료품 제조	-	41,417	17,573	42.43%	"
Orion International Euro LLC	음식료품 제조	-	34,456	45,564	132.2%	"
(주)오리온제주용암수	음식료품 제조	-	85,120	44,322	52.07%	"

※ 평균 가동률은 당기가동가능수량에서 당기실제가동수량을 나눈 값임.

다. 생산설비 등 현황

(1) 국내외 생산공장 현황

회 사 명	공 장	소 재 지
(주)오리온	익산2공장	전북 익산시
	익산3공장	전북 익산시
	청주4공장	충북 청주시
	청주5공장	충북 청주시
	안산공장	경기 안산시
Orion International Euro Co., Ltd.	트베르공장	러시아 트베르시
	트베르공장2	러시아 트베르시
	노보시비르스크공장	러시아 노보시비르스크시
Orion Food Vina Co., Ltd	미푹공장	베트남 호치민시
	옌푹공장	베트남 하노이시
Orion Food Co., Ltd	량팡공장	중국 량팡시
Orion Food (Shanghai) Co., Ltd	상해공장	중국 상해시

Orion Food (Guangzhou) Co., Ltd	광주공장	중국 광주시
Orion Food (Shenyang) Co., Ltd	심양공장	중국 심양시
(주)오리온제주용암수	제주공장	제주 제주시

(2) (주)오리온 연결실체의 당기 중 유형자산 변동은 다음과 같습니다.

(단위: 천원)							
구분	토지	건물	구축물	기계장치	기타의 유형자산	건설중인자산	합계
취득원가:							
기초금액	202,968,206	856,043,713	18,282,016	1,654,244,741	162,958,983	73,217,165	2,967,714,824
취득금액	7,534	1,036,043	108,140	9,240,999	5,521,315	76,885,519	92,799,550
처분금액	(836,405)	(841,500)	-	(29,910,471)	(7,083,778)	(99,176)	(38,771,330)
투자부동산 대체	(28,319,494)	(971,761)	-	-	-	-	(29,291,255)
본계정대체	-	60,115,900	9,131,350	46,201,461	4,575,069	(120,023,780)	-
(*)기타증감액	105,254	(18,345,462)	(915,046)	(18,082,732)	(335,043)	10,768,687	(26,804,342)
당기말금액	173,925,095	897,036,933	26,606,460	1,661,693,998	165,636,546	40,748,415	2,965,647,447
감가상각누계액 및 손상차손누계액:							
기초금액	-	(190,982,559)	(13,842,352)	(890,099,343)	(99,073,845)	-	(1,193,998,099)
감가상각비	-	(23,899,079)	(1,084,350)	(105,735,449)	(13,593,502)	-	(144,312,380)
처분금액	-	225,437	-	20,991,500	6,103,027	-	27,319,964
투자부동산으로 대체	-	100,112	-	-	-	-	100,112
기타증감액(*)	-	3,211,523	(30,793)	8,986,229	658,031	-	12,824,990
기말금액	-	(211,344,566)	(14,957,495)	(965,857,063)	(105,906,289)	-	(1,298,065,413)
장부금액:							
기초금액	202,968,206	665,061,154	4,439,664	764,145,398	63,885,138	73,217,165	1,773,716,725
당기말금액	173,925,095	685,692,367	11,648,965	695,836,935	59,730,257	40,748,415	1,667,582,034

(*)기타 증감액에는 당기 중 해외소재 종속기업의 외화환산으로 인한 변동 등이 포함되어 있습니다.

4. 매출 및 수주상황

가. 매출실적

(단위 : 백만원)

사업 부문	매출 유형	품 목	2022년	2021년	2020년
지주사업	로열티수익	내 수	2,681	2,321	2,210
		수 출	10,038	7,987	7,671
		소 계	12,719	10,308	9,881
	임대수익	내 수	6,646	6,128	5,477
		수 출	-	-	-
	배당수익	내 수	11,133	11,118	10,693
		수 출	-	-	-
		소 계	11,133	11,118	10,693

	합 계	내 수	20,460	19,567	18,380
		수 출	10,038	7,987	7,671
		합 계	30,498	27,554	26,051

[종속회사 내용]

□ 음식료 제조업 등

가. 매출실적

(단위 : 백만원)

회사명	사업 부문	매출 유형	품 목		2022년	2021년	2020년
(주)오리온	음식료품	제품	비스킷	내 수	246,166	211,177	201,140
				수 출	12,395	10,040	8,063
				소 계	258,561	221,217	209,203
			파 이	내 수	174,653	149,931	152,868
				수 출	15,478	13,613	13,103
				소 계	190,131	163,544	165,971
			스 넥	내 수	296,625	275,223	262,726
				수 출	30,631	25,007	17,153
				소 계	327,256	300,230	279,879
			기 타	내 수	95,755	74,792	80,586
				수 출	2,512	3,081	3,461
				소 계	98,267	77,873	84,047
			소 계	내 수	813,199	711,123	697,320
				수 출	61,016	51,741	41,780
				소 계	874,215	762,864	739,100
		상품	비스킷	내 수	3,553	4,738	6,333
				수 출	-	7	-
				소 계	3,553	4,745	6,333
			파 이	내 수	2,765	-	-
				수 출	-	-	-
				소 계	2,765	-	-
			스 넥	내 수	47,828	43,135	49,834
				수 출	2,948	2,413	663
				소 계	50,776	45,548	50,497
			기 타	내 수	62,333	49,385	28,711
				수 출	697	311	76
				소 계	63,030	49,696	28,787
			소 계	내 수	116,478	97,258	84,878
				수 출	3,645	2,731	739
				소 계	120,123	99,989	85,617
	기 타				37,135	25,246	22,720
	합 계	내 수	929,677	808,381	782,198		
		수 출	64,661	54,472	42,519		

				기 타	37,135	25,246	22,720	
				소 계	1,031,473	888,099	847,437	
				매출에누리등	(92,361)	(80,727)	(78,214)	
				합 계	939,112	807,372	769,223	
Orion Food Vina Co.,Ltd	음식료품	제품	파 이	내 수	227,203	159,674	134,036	
				수 출	12,270	9,890	8,720	
				소 계	239,473	169,564	142,756	
			비스킷	내 수	31,343	21,451	15,061	
				수 출	226	16	-	
				소 계	31,569	21,467	15,061	
			스 넥	내 수	195,287	140,205	123,848	
				수 출	9,957	4,906	3,551	
				소 계	205,244	145,111	127,399	
			껌	내 수	-	-	307	
				수 출	8,357	6,134	4,611	
				소 계	8,357	6,134	4,918	
			캔 디	내 수	11,800	1,104	461	
				수 출	-	-	-	
				소 계	11,800	1,104	461	
			기 타	내 수	23,523	15,858	6,548	
				수 출	-	-	-	
				소 계	23,523	15,858	6,548	
			소 계	내 수	489,156	338,292	280,261	
				수 출	30,810	20,946	16,882	
				소 계	519,966	359,238	297,143	
		상품	파 이	내 수	515	-	-	
				수 출	-	-	-	
				소 계	515	-	-	
			캔 디	내 수	2,715	932	883	
				수 출	-	-	-	
				소 계	2,715	932	883	
			비스킷	내 수	-	-	-	
				수 출	-	-	-	
				소 계	-	-	-	
			기 타	내 수	597	526	108	
				수 출	-	-	-	
				소 계	597	526	108	
			소 계	내 수	3,827	1,458	991	
		수 출		-	-	-		
		소 계		3,827	1,458	991		
		기 타			내 수	1,684	1,070	1,089
					수 출	-	-	-
					소 계	1,684	1,070	1,089
		합 계			내 수	494,667	340,820	282,341
					수 출	30,810	20,946	16,882
					소 계	525,477	361,766	299,223
					매출에누리등	(52,576)	(20,317)	(7,234)
					합 계	472,901	341,449	291,989
Orion Food Co., Ltd	음식료품	제품	파 이	내 수	125,290	137,299	153,178	
				수 출	1,532	-	-	

				소 계	126,822	137,299	153,178	
			비스킷	내 수	68,223	57,052	55,796	
				수 출	-	-	210	
				소 계	68,223	57,052	56,006	
			스 넥	내 수	289,329	237,525	242,055	
				수 출	-	-	-	
				소 계	289,329	237,525	242,055	
			껌	내 수	60,705	61,348	65,138	
				수 출	-	43	50	
				소 계	60,705	61,391	65,188	
			기 타	내 수	4,622	3,223	2,671	
				수 출	-	-	-	
				소 계	4,622	3,223	2,671	
			소 계	내 수	548,169	496,447	518,838	
				수 출	1,532	43	260	
				소 계	549,701	496,490	519,098	
		상품	파 이	내 수	291,116	276,296	248,089	
				수 출	-	-	-	
				소 계	291,116	276,296	248,089	
			비스킷	내 수	123,199	102,933	93,244	
				수 출	-	-	-	
				소 계	123,199	102,933	93,244	
			스 넥	내 수	298,020	222,297	288,001	
				수 출	-	-	-	
				소 계	298,020	222,297	288,001	
			기 타	내 수	63,824	68,408	14,866	
				수 출	-	-	-	
				소 계	63,824	68,408	14,866	
			소 계	내 수	776,159	669,934	644,200	
				수 출	-	-	-	
				소 계	776,159	669,934	644,200	
	재 공 품				내 수	13	-	-
					수 출	-	-	-
					소 계	13	-	-
		기 타			내 수	5,987	3,353	6,146
					수 출	21	-	-
					소 계	6,007	3,353	6,146
		합 계			내 수	1,330,328	1,169,734	1,169,184
					수 출	1,553	43	260
					소 계	1,331,880	1,169,777	1,169,444
	매출에누리등				(66,692)	(69,540)	(74,109)	
	합 계				1,265,188	1,100,237	1,095,335	
Orion Food (Shanghai) Co., Ltd	음식료품	제품	파 이	내 수	66,749	71,156	67,332	
				수 출	-	-	-	
				소 계	66,749	71,156	67,332	
			비스킷	내 수	24,091	23,643	21,667	
				수 출	-	-	-	
				소 계	24,091	23,643	21,667	
			스 넥	내 수	92,188	73,128	68,488	
				수 출	-	11	331	

				소 계	92,188	73,139	68,819
				내 수	33,936	20,040	10,173
				수 출	-	-	-
			기 타	소 계	33,936	20,040	10,173
				내 수	216,964	187,967	167,660
				수 출	-	11	331
			소 계	소 계	216,964	187,978	167,991
				내 수	3,352	4,594	3,844
				수 출	-	-	-
			기 타	합 계	3,352	4,594	3,844
				내 수	220,316	192,561	171,504
				수 출	-	11	331
			합 계	합 계	220,316	192,572	171,835
				내 수	71,026	71,651	65,749
				수 출	-	-	-
			소 계	소 계	71,026	71,651	65,749
Orion Food (Guangzhou) Co., Ltd	음식료품	제품	파 이	내 수	28,811	22,131	19,671
				수 출	955	846	888
				소 계	29,766	22,977	20,559
			비스킷	내 수	46,932	32,029	35,862
				수 출	1,289	1,050	1,107
				소 계	48,221	33,079	36,969
			스 넥	내 수	-	-	4
				수 출	-	-	-
				소 계	-	-	4
			기 타	내 수	146,769	125,811	121,286
				수 출	2,244	1,896	1,995
				소 계	149,013	127,707	123,281
		상품	소 계	내 수	1,335	-	-
				수 출	-	-	-
				소 계	1,335	-	-
		기 타	기타	내 수	-	1,550	1,824
				수 출	-	-	-
				합 계	-	1,550	1,824
		합 계	합 계	내 수	148,104	127,361	123,110
				수 출	2,244	1,896	1,995
				합 계	150,348	129,257	125,105
Orion Food(Shenyang) Co.,Ltd	음식료품	제품	파 이	내 수	34,582	33,386	20,663
				수 출	-	-	-
				소 계	34,582	33,386	20,663
			비스킷	내 수	22,191	18,354	15,282
				수 출	-	-	-
				소 계	22,191	18,354	15,282
			스 넥	내 수	45,701	35,201	40,376
				수 출	-	-	-
				소 계	45,701	35,201	40,376
			기 타	내 수	1,669	3,467	844
				수 출	-	-	-
				소 계	1,669	3,466	844
		소 계	소 계	내 수	104,143	90,408	77,165
				수 출	-	-	-
				소 계	-	-	-

				수 출	-	-	-	
				소 계	104,143	90,408	77,165	
	기 타			내 수	1,362	1,278	1,578	
				수 출	-	16	-	
				소 계	1,362	1,294	1,578	
	합 계			내 수	105,505	91,686	78,743	
				수 출	-	16	-	
				합 계	105,505	91,702	78,743	
Orion International Euro LLC	음식료품	제품	파 이	내 수	148,749	81,895	65,693	
				수 출	25,396	15,972	10,898	
				소 계	174,145	97,867	76,591	
			비스킷	내 수	37,585	19,803	12,799	
				수 출	1,735	1,173	977	
				소 계	39,320	20,976	13,776	
			소 계	내 수	186,334	101,698	78,492	
				수 출	27,131	17,145	11,875	
				소 계	213,465	118,843	90,367	
		상품	파 이	내 수	36	10	-	
				수 출	-	-	-	
				소 계	36	10	-	
			비스킷	내 수	6	6	-	
				수 출	-	-	-	
				소 계	6	6	-	
			스 넥	내 수	-	46	65	
				수 출	-	-	-	
				소 계	-	46	65	
			기 타	내 수	108	106	12	
				수 출	-	-	-	
				소 계	108	106	12	
			소 계	내 수	150	168	77	
				수 출	-	-	-	
				소 계	150	168	77	
	합 계			내 수	186,484	101,866	78,569	
				수 출	27,131	17,145	11,875	
				소 계	213,615	119,011	90,444	
				매출에누리등	(3,789)	(2,024)	(1,404)	
				합 계	209,826	116,987	89,040	
	Pan Orion Corp. Limited	음식료품	상품	스 넥 등	내 수	2,351	-	-
					수 출	96	-	-
					소 계	2,447	-	-
기 타		기타	배당수익	내 수	-	-	-	
				수 출	345,391	-	-	
				소 계	345,391	-	-	
합 계			내 수	2,351	-	-		
			수 출	345,487	-	-		
			소 계	347,838	-	-		
(주)오리온제주용암수	음식료품 제조	제품	혼합음료	내 수	11,869	9,015	7,161	
				수 출	691	6,165	802	
				합 계	12,560	15,180	7,963	

나. (주)오리온 판매경로 및 판매방법

(1) 판매조직

① 일반영업부 : 직조직 - 32개 영업소

(준하이퍼, 초대형, 대형, 중소형, 도매, 조합마트, 기타 특수처)
간접조직 - 대리점 214개, 특약점 30개 운영

② 유통영업부 : 9개 파트로 구성(Hyper, CS, CVS 외 특수처 등)

③ 인원구성현황

사업부	서울영업부	경인영업부	동부영업부	충청영업부	호남영업부	경북영업부	경남영업부	유통1영업부	유통2영업부	합 계
인원	59	57	23	55	59	50	57	125	17	502

(2) 판매경로

*경로 : 공장⇒ 물류센터⇒ 영업소⇒ 도·소매상(할인매장, 도매상, 슈퍼, 온라인)⇒ 소비자

*판매비중 : 할인매장(23.1%), 슈퍼(26.1%), 대리점(12.9%), 도매상(2.4%)
CVS(22.6%), 온라인(7.1%), 기타(5.8%)

(3) 판매방법 및 조건

*영업소에서 판매차량으로 슈퍼, 도매상 등에 납품, 진열활동을 통해 소비자에게 판매

*할인점, CVS, 온라인 거래처의 물류센터에 납품을 통한 소비자 판매

*물품대금은 현금, 역구매카드, 가상계좌, 전자어음 등으로 수금함

(4) 판매전략

*지역적(수도권, 지방권) 특성 및 거래처(할인매장, 대형유통, 도매상, 일반슈퍼, 온라인) 특성별로 구분, 차별화하여 판매

*수익성 및 시장점유율 확대

□ 영화제작, 배급 및 상영업

가. 매출유형별 실적

(단위 : 백만원)

구분		2022년		2021년		2020년	
		매출액	비율	매출액	비율	매출액	비율
수출	영화매출	12,449	21.96%	19,070	37.44%	1,999	4.27%
	소계	12,449	21.96%	19,070	37.44%	1,999	4.27%
내수	영화매출	34,244	60.41%	31,423	61.69%	34,702	74.15%
	콘텐츠기획제작 매출	9,923	17.51%	381	0.75%	10,019	21.41%
	임대매출액	68	0.12%	60	0.12%	80	0.17%
	소계	44,235	78.04%	31,864	62.56%	44,801	95.73%
합계		56,684	100.00%	50,934	100.00%	46,800	100.00%

나. 판매경로 및 판매방법 등

(1) 판매조직

부서(팀)	주요 업무
콘텐츠 제작본부	콘텐츠 개발 및 제작
콘텐츠 운영본부	영화 배급 일정 및 영화관 상영 계약, 콘텐츠 마케팅 및 홍보
해외사업팀	영화 및 콘텐츠 해외기획, 홍보 및 수출, 수입 (판권 계약)

(2) 판매경로

(단위 : 백만원)

구 분		판매 경로	2022년	
			매출액	비중
수출	해외판권	영화별 판매전략 수립 → 영화홍보자료 배포 → 국가별/영화별 판권 계약 → 필름공급 → 영화관상영 → 수익정산	12,449	21.99%
국내	영화관 상영배급	제작/수입 → 시사회 → 영화관 사업자별 배급계약 → 필름공급 → 영화관 상영 → 관객수 정산	15,267	26.97%
	VOD 유통계약	극장 종영 시점 서비스 일정 협의 → 선재 제작/전달 → 서비스 진행	4,246	7.50%
	CATV 판권계약	케이블방송사별 판권 제시 → 방송사 선정 및 계약 → 선재 제작/전달 → 방영	651	1.15%
	공중파 판권계약	공중파방송사별 판권 제시 → 방송사 선정 및 계약 → 베타 제작/납품 → 방영	571	1.01%
	DVD 판권계약	VOD 서비스 출시 후 DVD 코멘터리 작업 및 선재작업 → 출시 및 판매 → 판매량 정산	16	0.03%
	기타 부가판권	OST, DMB 외	13,493	23.83%
콘텐츠 기획제작		프로그램의 기획, 제작, 제작비 검수, 수익정산	9,923	17.53%
합 계			56,616	100.00%

- 임대매출액 68백만원은 제외되어 있습니다.

(3) 판매방법 및 조건

사업부분	판매경로	판매방법	정산조건
영화배급 및 콘텐츠 기획제 작	해외판권계약	판권 계약(MG+RS)	영화종영후 수익정산
	영화관 상영배급	영화관 상영 후 관객수 및 부금 정산 부금율: 한국영화 50%, 외화 60%(서울), 지 방 50%	종영 45일 이내 현금 지급
	DVD 판권계약	판권 계약(RS)	분기 정산
	IPTV / PPV 등 판 권 계약	판권 계약(RS)	정산 익월 현금 지급
	인터넷 다운로드 판권계약	판권 계약(RS)	정산 익월 현금 지급
	공중파/케이블 판 권 계약	판권 계약(FLAT)	방영시점 결제
	방송국	제작 계약	제작비 정산 현금 지급

(4) 판매전략

사업영역	주요 목표
콘텐츠 투자 및 제작관리	<ul style="list-style-type: none"> - 흥행성 높은 작품중심으로 투자역량 집중 - 흥행 리스크 관리를 위하여 투자조합등과 협업 - M/S 보다는 편당 관객수 및 수익 중심 - 제작사와의 협력을 통한 세분화된 마케팅 전략 수립 - 유망 제작사 및 투자조합과의 연계 확대
국내 배급	<ul style="list-style-type: none"> - 영화관 사업자와의 연계강화를 통한 안정적 배급망 확보 - 경쟁사 배급일정 분석 및 배급일정 관리 - 데이터 베이스를 활용한 차별적 배급전략 수립
한국영화 수출	<ul style="list-style-type: none"> - 해외 유망 배급사와의 전략적 제휴 강화 - 작품별 맞춤형 해외판매 전략 수립 (국가/장르/주연배우)
부가판권 판매	<ul style="list-style-type: none"> - IPTV, OTT, VOD, CATV, 공중파 판권협상력 강화 - DVD 제조, 판매사업자와의 협상력 강화

5. 위험관리 및 파생거래

(1) 위험관리의 개요

연결실체는 금융상품을 운용함에 따라 신용위험, 유동성위험, 환위험, 이자율위험 및 기타 가격위험에 노출되어 있습니다. 본 주석은 상기 위험에 대한 연결실체의 노출정도 및 이와 관련하여 연결실체가 수행하고 있는 자본관리와 위험관리의 목적, 정책 및 절차와 위험측정방법 등에 대한 질적 공시사항과 양적 공시사항을 포함하고 있습니다.

(2) 위험관리 개념체계

연결실체의 위험관리는 연결실체의 재무적 성과에 영향을 미치는 잠재적 위험을 식별하고 연결실체가 허용가능한 수준으로 감소, 제거 및 회피하는 것을 그 목적으로 하고 있습니다. 연결실체는 전사적인 수준의 위험관리 정책 및 절차를 마련하여 운영하고 있으며, 연결실체의 재무부문에서 위험관리에 대한 총괄책임을 담당하고 있습니다.

(3) 신용위험

신용위험이란 고객이나 거래상대방이 금융상품에 대한 계약상의 의무를 이행하지 않아 연결실체가 재무손실을 입을 위험을 의미하며, 주로 거래처에 대한 매출채권에서 발생합니다. 연결실체의 경영진은 신용위험을 관리하기 위하여 신용도가 일정 수준 이상인 거래처와 거래하고 있으며, 금융자산의 신용보강을 위한 정책과 절차를 마련하여 운영하고 있습니다. 연결실체는 신규 거래처와 계약시 공개된 재무정보와 신용평가기관에 의하여 제공된 정보 등을 이용하여 거래처의 신용도를 평가하고 이를 근거로 신용거래한도를 결정하고 있으며, 담보 또는 지급보증을 제공받고 있습니다. 또한, 연결실체는 주기적으로 거래처의 신용도를 재평가하여 신용거래한도를 재검토하고 담보수준을 재조정하고 있으며, 회수가 지연되는 금융자

산에 대하여는 분기 단위로 회수지연 현황 및 회수대책을 보고하고 지연사유에 따라 적절한 조치를 취하고 있습니다.

① 신용위험에 대한 노출

금융자산의 장부금액은 신용위험에 대한 최대노출정도를 나타냅니다. 당기말과 전기말 현재 연결실체의 신용위험에 대한 최대 노출정도는 다음과 같습니다.

(단위: 천원)		
구분	당기말	전기말
장단기금융예치금	393,049,450	140,637,113
매출채권	217,675,033	186,214,988
기타금융자산(유동)	21,594,852	15,296,590
기타금융자산(비유동)	3,012,045	941,587
현금성자산(*)	630,734,532	568,733,123
합계	1,266,065,912	911,823,401

(*) 연결재무상태표 상 현금및현금성자산과의 차이는 직접 보유하고 있는 현금입니다.

당기말과 전기말 현재 중요한 신용위험의 집중은 없으며 다수의 거래처에 분산되어 있습니다. 한편, 연결실체는 (주)신한은행 등의 금융기관에 현금및현금성자산 등을 예치하고 있으며, 신용등급이 우수한 금융기관과 거래하고 있으므로 금융기관으로부터의 신용위험은 제한적입니다.

② 금융자산의 손상

(가) 매출채권

연결실체는 매출채권에 대해 전체 기간 기대신용손실을 손실충당금으로 인식하는 간편법을 적용합니다. 기대신용손실을 측정하기 위해 매출채권은 신용위험 특성과 연체일을 기준으로 구분하였습니다. 기대신용손실율은 2022년 12월 31일 기준으로부터 12개월 동안의 매출과 관련된 지불 정보와 관련 확인된 신용손실 정보를 근거로 산출하였습니다. 과거 손실 정보는 고객의 채무 이행능력에 영향을 미칠 미래전망정보를 반영하여 조정합니다.

당기말과 전기말 현재 매출채권에 대한 손실충당금은 다음과 같습니다.

(단위: 천원)						
구분	정상	60일 초과	90일 초과	180일 초과	부실채권(*)	합계
<당기말>						
기대 손실률	0.71%	10.13%	16.23%	30.92%	16.26%	2.22%
총 장부금액	197,325,307	13,468,538	2,205,562	1,696,143	7,924,646	222,620,196
손실충당금	1,409,716	1,364,363	357,931	524,528	1,288,625	4,945,163
<전기말>						
기대 손실률	0.03%	0.08%	0.08%	0.36%	81.41%	0.69%

총 장부금액	159,565,108	12,558,741	3,901,447	10,012,633	1,479,209	187,517,138
손실충당금	49,888	9,428	3,024	35,555	1,204,255	1,302,150

(*) 연결실체는 부실채권에 대해 개별분석하여 손실충당금을 적용하였습니다.

당기와 전기 중 매출채권의 손실충당금 변동내역은 다음과 같습니다.

(단위:천원)		
구분	당기	전기
기초	1,302,150	24,218,807
당기손익으로 인식된 손실충당금의 증감	3,928,698	21,494
회수가 불가능하여 당기중 제각된 금액	(86,600)	(25,387)
기타	(199,085)	(22,912,764)
기말	4,945,163	1,302,150

연결실체는 매출채권의 회수를 더 이상 합리적으로 예상할 수 없는 경우 부실채권을 매각하거나 제각합니다. 회수를 더 이상 합리적으로 예상할 수 없는 지표에는 연결실체와의 채무조정에 응하지 않아 추심이 불가능한 경우 등이 포함됩니다.

매출채권에 대한 손상은 손익계산서상 대손상각비로 순액으로 표시되고 있습니다. 제각된 금액을 회수하는 경우 회수 시점에 당기손익으로 인식하고 손익계산서에서 대손상각비의 차감으로 인식하고 있습니다.

(나) 기타금융자산

당기와 전기 중 상각후원가로 측정되는 기타금융자산에 대한 손실충당금의 변동 내역은 다음과 같습니다.

(단위: 천원)		
구분	당기	전기
기초	3,623,585	3,820,389
당기손익으로 인식된 손실충당금의 증감	(58,557)	478,585
회수가 불가능하여 당기중 제각된 금액	(20,766)	(60,628)
기타	(20,912)	(614,761)
기말	3,523,350	3,623,585

당기말과 전기말 현재 상각후원가로 측정하는 기타금융자산에는 미수금, 대여금 등이 포함됩니다. 연결실체는 당기말과 전기말 현재 신용이 손상된 미수금, 대여금 등에 대해서 손실충당금을 인식하고 있습니다.

(4) 유동성위험

연결실체는 현금 등 금융자산을 인도하여 결제하는 금융부채에 관련된 의무를 충족하는 데

어려움을 겪게 될 유동성위험에 노출되어 있습니다. 연결실체의 경영진은 유동성위험을 관리하기 위하여 단기 및 중장기 자금관리계획을 수립하고 현금유출예산과 실제현금유출액을 지속적으로 분석·검토하여 금융부채와 금융자산의 만기구조를 대응시키고 있습니다. 연결실체의 경영진은 영업활동현금흐름과 금융자산의 현금유입으로 금융부채를 상환가능하다고 판단하고 있습니다. 한편, 연결실체는 필요할 경우 일시적으로 발생할 수 있는 유동성위험을 관리하기 위하여 (주)KEB하나은행 등과 당좌차월약정을 체결하고 있습니다.

당기말과 전기말 현재 유동성 위험 분석내역은 다음과 같습니다. 유동성 위험 분석에서는 금융부채를 계약상 만기별로 구분하였고, 유동성 위험 분석에 포함된 금액은 계약상 할인되지 않은 현금흐름입니다.

(단위: 천원)						
구분	장부금액	계약상 현금흐름	6개월이내	6~12개월	1~2년	2년 이상
<당기말>						
차입금	175,881,308	176,275,048	176,275,048	-	-	-
매입채무	151,623,093	152,771,694	152,301,130	5,025	406,708	58,831
기타유동금융부채	195,069,318	206,902,560	48,848,282	158,054,278	-	-
기타비유동금융부채	700,064	1,246,398	-	-	917,090	329,308
리스부채	17,789,999	17,226,596	3,890,202	4,015,902	4,543,478	4,777,014
합계	541,063,782	554,422,296	381,314,662	162,075,205	5,867,276	5,165,153
<전기말>						
차입금	325,582,073	327,577,980	206,346,433	50,602,597	70,628,950	-
매입채무	119,162,032	119,162,032	119,162,032	-	-	-
기타유동금융부채	167,312,042	166,996,186	165,650,762	1,345,424	-	-
기타비유동금융부채	2,276,537	2,672,721	-	-	2,024,496	648,225
리스부채	22,131,671	28,008,907	5,500,936	4,454,728	6,386,923	11,666,320
합계	636,464,355	644,417,826	496,660,163	56,402,749	79,040,369	12,314,545

연결실체는 이 현금흐름이 유의적으로 더 이른 기간에 발생하거나, 유의적으로 다른 금액일 것으로 기대하지 않습니다.

(5) 환위험

① 환위험에 대한 노출

연결실체의 환위험은 개별기업의 기능통화 이외의 통화로 표시된 자산과 부채에서 발생합니다. 당기말과 전기말 현재 연결실체의 환위험에 대한 노출정도는 다음과 같습니다.

(단위: 천원)									
구분	USD	JPY	EUR	RUB	CHF	VND	CNY	HKD	MMK
<당기말>									
현금및현금성자산	9,332,600	-	-	968	-	236	7,785,497	36,997	11,248
매출채권 및 기타금융자산	6,648,073	-	150,632	-	-	-	2,166,883	-	-
매입채무 및 기타금융부채	(16,572,831)	(4,340,782)	(7,990,445)	-	(9,270)	-	(10,015)	-	(13,101)
차입금	(818,261)	-	-	-	-	-	(2,866,752)	-	-
연결재무상태표상 순액	(1,410,419)	(4,340,782)	(7,839,813)	968	(9,270)	236	7,075,614	36,997	(1,853)
<전기말>									
현금및현금성자산	3,736,619	45,757	-	-	-	-	2,116,182	239	481
매출채권 및 기타금융자산	8,409,038	1,881,581	532,071	-	-	-	1,323,187	-	-
매입채무 및 기타금융부채	(15,012,162)	(285,740)	(1,825,488)	-	-	-	-	-	(757)
차입금	(342,139)	-	-	-	-	-	-	-	-
연결재무상태표상 순액	(3,208,644)	1,641,598	(1,293,417)	-	-	-	3,439,369	239	(276)

② 민감도분석

당기말과 전기말 현재 각 외화에 대한 원화환율이 10% 변동하는 경우 환율변동이 법인세비용차감전순이익에 미치는 영향은 다음과 같습니다.

(단위: 천원)				
구분	당기말		전기말	
	10% 상승	10% 하락	10% 상승	10% 하락
USD	(141,042)	141,042	(320,864)	320,864
JPY	(434,078)	434,078	164,160	(164,160)
EUR	(783,981)	783,981	(129,342)	129,342
RUB	97	(97)	-	-
CHF	(927)	927	-	-
VND	24	(24)	-	-
CNY	707,561	(707,561)	343,937	(343,937)
HKD	3,700	(3,700)	24	(24)
MMK	(185)	185	(28)	28
합계	(648,831)	648,831	57,887	(57,887)

(6) 이자율위험

① 당기말과 전기말 현재 연결실체가 보유하고 있는 변동금리부 금융부채의 장부금액은 다음과 같습니다.

(단위: 천원)		
구분	당기말	전기말
단기차입금	818,261	440,346

② 당기말과 전기말 현재 다른 모든 변수가 일정하고 이자율이 100bp 변동하는 경우법인세비용차감전순이익에 미치는 영향은 다음과 같습니다.

(단위: 천원)				
구분	당기말		전기말	
	100bp 상승시	100bp 하락시	100bp 상승시	100bp 하락시
순금융원가	(8,183)	8,183	(4,403)	4,403

③ 당기말 현재 연결실체는 금융예치금을 이자수익 획득 목적으로 운영하고 있는 바, 향후 금융상품 예치시 적용되는 시장이자율의 변동에 따라 이자수익의 규모에 영향을 미칠 수 있습니다.

(7) 자본관리

연결실체의 자본관리 정책은 투자자와 채권자, 시장의 신뢰 및 향후 발전을 위해 자본을 유지하는 것입니다. 연결실체의 자본관리는 건전한 자본구조의 유지를 통한 주주이익 극대화를 목적으로 하고 있으며, 자본관리의 일환으로 안정적인 배당을 시행하고 있습니다. 연결실체의 자본구조는 차입금에서 현금및현금성자산을 차감한 순부채와 자본으로 구성되며, 당기말과 전기말 현재 연결실체의 순부채와 자본의 구성내역은 다음과 같습니다.

(단위: 천원)		
구분	당기말	전기말
차입금	175,881,308	325,582,073
차감: 현금및현금성자산	(630,770,041)	(568,772,629)
순부채	(454,888,733)	(243,190,556)
자본총계	4,124,954,123	3,870,846,883
순차입비율	(-)11.03%	(-)6.28%

6. 주요계약 및 연구개발활동

6-1. 경영상의 주요계약 등

계약 상대방	항 목	내 용
제주 특별자치도	계약 유형	상생협약
	체결시기	2020년 5월 22일
	목적 및 내용	제주도 지역경제 발전 및 용암해수 일반산업단지 활성화
	기타 주요내용	<ul style="list-style-type: none"> - 제주 용암해수의 원활한 공급을 위한 제반 행정적 지원 - 제주 용암해수 산업단지의 기반 인프라 확충 - 제주 용암해수를 활용한 음료사업 투자 - 제주 용암해수 음료제품 수출을 통한 제주 청정 이미지 해외 홍보 - (주)오리온제주용암수의 제주지역 인력 우선고용 - (주)오리온제주용암수의 제주 용암해수를 이용하여 판매한 법인세비용 차감전 순이익의 20%(법인세비용차감전 순이익이 25억원 이하인 경우에는 5억원)를 해당 사업연도의 종료후 처음으로 도래하는 사업연도 말까지 별도 정하는 기금으로 적립(적립규모는 향후 협의 가능) - (주)오리온제주용암수의 제주도 지역사회 공헌기금사업 추진 (환경보호를 위한 각종지원, 사회복지 및 상생, 제주바다 생태보전 활동, 지역인재육성 장학금, 제주 문화·예술·학술의 진흥, 용암해수산업 단지 활성화를 위한 사업, 기타 제주도와 별도 협의하는 사업)
산동루캉의약주 식유한공사· Orion Food Co., Ltd	계약 유형	합자투자계약
	체결시기	2020년 10월 31일
	목적 및 내용	중국내 바이오사업 추진을 위한 합자투자
	기타 주요내용	<ul style="list-style-type: none"> - 산동루캉의약주식유한공사의 자회사인 산동루캉바이오기술개발유한회사의 증자에 참여, 증자에 따라 산동루캉바이오기술개발유한회사는 합자회사로 전환됨 - 중국 내에서 의료기기, 의약품 및 건강기능식품 등 관련 사업분야 개척 - 중국 내에서 임상시험 진행 및 신약허가 취득 후 제품 판매 - 중국과 한국의 바이오제약산업의 우호적인 교류 증진 및 양국의 바이오제약산업 발전에 기여
(주)하이센스 바이오	계약 유형	합작투자계약
	체결시기	2022년 11월 29일
	목적 및 내용	치주질환 치료제, 소비재 제조 및 판매
	기타 주요내용	<ul style="list-style-type: none"> - 하이센스바이오와 합작투자계약을 체결하고, 하이센스바이오 보유 지식재산권을 활용한 제품을 생산 및 판매하는 합자회사를 설립함 - 전문의약품(치아치각과민증 치료제, 치아우식증 치료제, 치주질환 치료제) 및 소비재(치약, 가글 등 구강용품) 개발, 제조 및 판매 - 중국 등 아시아 지역 내에서 임상시험 진행 및 허가 취득 후 제품 판매

[종속회사 내용]

□ (주)오리온

계약 상대방	항 목	내 용
농협경제지주 주식회사	계약 유형	주식매수
	체결시기 및 기간	2016.06.17
	목적 및 내용	오리온농협(주)의 지분을 조정
	기타 주요내용	주식매매계약체결 간주일 : 공장 사용승인일로부터 5년이 되는 날 매매대금 : 매매계약체결 간주일 현재 총투자금액의 1%에 해당하는 금액 기타 : 당사자들간 합의에 의하여 지분율을 달리 조정할 수 있음

□ (주)쇼박스

가. 메인투자

영화	계약상대방	계약일자	계약목적	계약내용	작품개요
제5열	(주)와인드업필름	2016년 04월 25일	영화 제작, 투자 및 수익 배분에 관한 계약서	제작사인 (주)와인드업필름과 투자사인 (주)쇼박스 간에 제작, 투자 및 수익 배분, 영화저작권에 관한 권리, 의무 관계 규정	- 감독 : 미정 - 주연 : 미정 - 개봉시기 : 미정
피랍	(주)와인드업필름	2018년 10월 30일	영화 제작, 투자 및 수익 배분에 관한 계약서	계약상대방인 제작사와 투자사인 (주)쇼박스 간에 제작, 투자 및 수익 배분, 영화저작권에 관한 권리, 의무 관계 규정	- 감독 : 김성훈 - 주연 : 하정우, 주지훈 - 개봉시기 : 2023년 예정
시민덕희	(주)씨제스엔터테인먼트	2019년 06월 19일	영화 제작, 투자 및 수익 배분에 관한 계약서	제작사인 (주)씨제스엔터테인먼트와 투자사인 (주)쇼박스 간에 제작, 투자 및 수익 배분, 영화저작권에 관한 권리, 의무 관계 규정	- 감독 : 박영주 - 주연 : 라미란, 공명, 염혜란, 박병은, 장유주, 이무생, 안은진 - 개봉시기 : 2023년 예정
사흘	(주)아이필름코퍼레이션	2019년 08월 12일	영화 제작, 투자 및 수익 배분에 관한 계약서	제작사인 (주)아이필름코퍼레이션과 투자사인 (주)쇼박스 간에 제작, 투자 및 수익 배분, 영화저작권에 관한 권리, 의무 관계 규정	- 감독 : 현문섭 - 주연 : 박신양, 이민기, 이레 - 개봉시기 : 2024년 예정
휴가	글로비(주)	2019년 10월 18일	영화 제작, 투자 및 수익 배분에 관한 계약서	제작사인 글로비(주)와 투자사인 (주)쇼박스 간에 제작, 투자 및 수익 배분, 영화저작권에 관한 권리, 의무 관계 규정	- 감독 : 육상호 - 주연 : 김해숙, 신민아 - 개봉시기 : 2023년 예정
파묘	(주)파인타운프로덕션, (주)엠씨엠씨	2022년 06월 14일	영화 제작, 투자 및 수익 배분에 관한 계약서	공동제작사인 (주)파인타운프로덕션, (주)엠씨엠씨와 투자사이자 공동제작사인 (주)쇼박스 간에 제작, 투자 및 수익 배분, 영화 저작권에 관한 권리, 의무 관계 규정	- 감독 : 장재현 - 주연 : 최민식, 유해진, 김고은, 이도현 - 개봉시기 : 2023년 예정
모럴해저드	더랩프(주)	2022년 05월 23일	영화 제작, 투자 및 수익 배분에 관한 계약서	제작사인 더랩프(주)와 투자사인 (주)쇼박스 간에 제작, 투자 및 수익 배분, 영화 저작권에 관한 권리, 의무 관계 규정	- 감독 : 최윤진 - 주연 : 유해진, 이제훈 - 개봉시기 : 2024년 예정

나. 공동기획, 개발 및 제작

영화	계약상대방	계약일자	계약목적	계약내용	작품개요
더 콜	(주)인스퍼레이션	2019년 07월 02일	공동 기획, 개발 및 제작	제작사인 (주)인스퍼레이션과 공동 제작사인 (주)쇼박스 간에 공동 기획, 개발 및 제작에 관한 권리, 의무 관계 규정	- 감독 : 미정 - 주연 : 미정 - 개봉시기 : 미정
강박이 똑똑	(주)갤럭시컴퍼니	2019년 09월 05일	공동 기획, 개발 및 제작	제작사인 (주)갤럭시컴퍼니와 공동 제작사인 (주)쇼박스 간에 공동 기획, 개발 및 제작에 관한 권리, 의무 관계 규정	- 감독 : 미정 - 주연 : 미정 - 개봉시기 : 미정
PM-10	(주)드림캡처	2019년 12월 06일	공동 기획, 개발 및 제작	제작사인 (주)드림캡처와 공동 제작사인 (주)쇼박스 간에 공동 기획, 개발 및 제작에 관한 권리, 의무 관계 규정	- 감독 : 미정 - 주연 : 미정 - 개봉시기 : 미정
모범시민	정윤섭	2020년 09월 01일	공동 기획, 개발 및 제작	작가 정윤섭과 공동 제작사인 (주)쇼박스 간에 공동 기획, 개발 및 제작에 관한 권리, 의무 관계 규정	- 감독 : 미정 - 주연 : 미정 - 개봉시기 : 미정
먼훗날우리	커버넌트픽처스(주)	2021년 08월 30일	공동 기획, 개발 및 제작	제작사인 커버넌트픽처스(주)와 제작사인 (주)쇼박스 간에 공동 기획, 개발 및 제작에 관한 권리, 의무 관계 규정	- 감독 : 이장훈 - 주연 : 미정 - 개봉시기 : 2023년
우리가 우리를 우리라고 부 를 때	커버넌트픽처스(주)	2021년 08월 30일	공동 기획, 개발 및 제작	제작사인 커버넌트픽처스(주)와 제작사인 (주)쇼박스 간에 공동 기획, 개발 및 제작에 관한 권리, 의무 관계 규정	- 감독 : 미정 - 주연 : 미정 - 개봉시기 : 2023년
배우수업	(주)영화적 순간	2021년 12월 13일	공동 기획, 개발 및 제작	제작사인 (주)영화적 순간과 제작사인 (주)쇼박스 간에 공동 기획, 개발 및 제작에 관한 권리, 의무 관계 규정	- 감독 : 권오광 - 주연 : 미정 - 개봉시기 : 미정

6-2. 연구개발활동

가. 연구개발활동의 개요

(1) 연구개발 담당조직

당사는 지주회사로 전환됨에 따라 현재 별도의 연구개발 담당조직을 보유하고 있지 않습니다.

[종속회사 내용]

가. 연구개발활동의 개요

(1) 연구개발 담당조직

파트	개발1파트	개발2파트	개발3파트	개발4파트	개발5파트	연구기획파트	미래상품개발1파트	미래상품개발2파트
담당업무	비스킷	파이	껌, 캔디	스낵	초콜릿	연구기획 및 조사	신규사업 상품개발	신규사업 상품개발

오리온 연구개발팀은 '트렌드 선도 및 기술력 향상'이란 전략을 통해 소비자의 Needs를 끊임없이 찾고 해결하는 연구소, 고품질의 제품개발에 전력투구하는 연구소'를 지향합니다. 동 연구개발팀은 연구소장 산하에 5개의 개발파트와 연구기획파트, 미래상품개발 1,2파트를 두

고 있으며, 비스킷, 파이, 껌, 초콜릿, 캔디 등을 개발합니다. 연구기획파트는 제품의 중장기 전략을 기획하고, 제품력 조사를 수행합니다. 미래상품개발1, 2파트는 신규사업 추진 및 상품개발을 수행합니다.

(2) 연구개발비용

(단위 : 백만원)

과 목		2022년	2021년	2020년	비 고
원 재 료 비		436	401	613	-
인 건 비		4,729	4,156	5,688	-
위 탁 용 역 비		-	38	23	-
기 타		103	128	132	-
연구개발비용 계		5,268	4,723	6,456	-
(정부보조금)		-	-	-	-
회계처리	판매비와 관리비	5,268	4,723	6,456	-
	제조경비	-	-	-	-
	개발비(무형자산)	-	-	-	-
연구개발비 / 매출액 비율 [연구개발비용계÷당기매출액×100]		0.56%	0.58%	0.84%	-

나. 연구개발실적(최근3년간)

연도	연구과제	연구기관	연구결과 및 기대효과	제품등에의 반영내용
2022년	Flavor(생크림) 마시멜로우 개발 및 안정성 확보	내부	매출증대	신제품 적용
	식물성 겔화제를 활용한 다양한 식감의 젤리 개발	내부	매출증대	신제품 적용
	다양한 산도조절제 연구를 통한 맛 프로파일 개발	내부	매출증대	신제품 적용
	딸기파우더와 딸기씨를 포함한 초코복합제품 제조 기술 개발	내부	매출 증대	신제품 적용
	익스트루더를 이용한 70% 현미 플레이크 개발	내부	매출증대	신제품 적용
	고함량 단백질 함유 및 안정화한 단백질 드링크 개발	내부	매출 증대	신제품 적용
	설비 및 공정 최적화를 통한 pallet size 다양화 기술 개발	내부	매출 증대	신제품 적용
	민트 초코칩을 적용한 고수분 쿠키 개발	내부	매출 증대	신제품 적용
	단백질 소재를 적용한 기능성 베이크드 스낵 개발	내부	매출 증대	신제품 적용
	포도당, 잔탄검을 이용한 초코칩 내열성 강화	내부	매출증대	기존제품 개선
	구운감자칩의 균일한 식감 구현을 위한 감자플레이크 수화 기술 적용	내부	매출증대	기존제품 개선
	화이트 초콜릿에서의 색소 (그린칼라) 안정성 확보 (초콜릿 제조공정 및 색소 유효력 향상)	내부,외부	매출증대	신제품 적용 (초코파이 수박)
	기능성소재 적용 무설탕 구미 개발기술	내부	매출증대	신제품 적용
	유지를 활용한 크런치캔디 개발기술	내부	매출증대	기존제품개선, 신제품적용
	펠렛 사출 크기 및 드라이 공정 변경을 통한 big 사이즈 펠렛 개발	내부	매출 증대	신제품 적용
	구연산과 중조 반응을 통해 탄산감이 있는 시즈닝 개발	내부	매출 증대	신제품 적용
	WPC 분리대두단백분말을 활용한 고단백질바 제품 개발	내부	매출 증대	신제품 적용
	초콜릿을 이용한 바용 바인더 개발	내부	매출 증대	리뉴얼 적용
	설탕 무첨가(저당)한 고단백질의 초콜릿 드링크 개발	내부	매출증대	신제품 적용
	식물성 겔화제 적용을 통한 다중식감 젤리 개발 기술	내부	매출증대	신제품 적용
	전화당을 활용한 부드럽고 추이한 식감의 카라멜 제조기술 개발	내부	매출증대	기존제품 리뉴얼
	오일 전처리 기술을 활용한 땅콩 로스팅 기술 개발	내부	매출증대	기존제품 리뉴얼
	화이트 초콜릿에 유효색소를 이용한 색상 안정성 확보	내부	매출 증대 및 기술력 pan out	신제품 적용
	가나슈 제조방법을 활용한 바용 시럽바인더 개발	내부	매출증대	리뉴얼 적용

	초콜릿 밀크 풍미의 단백질 파우더 개발 (당 1g 미만, 단백질 30g/1회 섭취량)	내부	매출증대	신제품 적용
	빵 풍미 스낵 개발을 위한 발효종 제조 기술 개발	내부	매출 증대	신제품 적용
	바삭한 식감 구현을 위한 호화 밀가루 개발	내부	원가 절감	기존제품 적용
	익스트루더를 이용한 옥수수 종 개발	내부	매출 증대	신제품 적용
	증숙 기술 활용하여 부드러운 시감의 고구마 스낵 개발	내부	매출 증대	신제품 적용
	프라이 프로파일 개선을 통해 바삭한 감자칩 식감 구현	내부	매출 증대	기존제품 적용
	습열을 이용한 오븐 프로파일 변경으로 오징어땅콩 식감 최적화	내부	매출 증대	기존제품 적용
	크래커 성형시 바를수 있는 내열성 시럽 개발(업체 기술 지원 - ㈜세전)	내부(업체 연계)	매출증대	기존제품 개선
	쿠키에 적용가능한 피넛반데 컷팅 기술 개발	내부	매출증대	기존제품 개선
	피넛 반데사이즈 적용을 위한 쿠키 컷팅 성형 기술 개발	내부	매출증대	신제품 적용
	감자플레이크 수화에 의한 성형감자칩 식감 개선	내부	매출증대	기존제품 개선
	변성전분류를 사용한 소프트 캔디의 식감개선	내부	매출증대	신제품 적용
	젤리에 푸레를 적용하여 과일 속살 맛과 식감 구현연구	내부	매출증대	신제품 적용
	음료용 분리대두단백 분말을 이용한 고단백질 초코바 제조	내부	매출증대	기존제품 개선
	오트의 바삭한 식감과 풍미를 극대화하기 위한 시럽&오일 적용 기술	내부	매출증대	신제품반영
	저공쿠링기술을 활용한 다공질 신식감 쌀칩 개발	내부	매출 증대	신제품 적용
	온도 프로파일 조절을 통한 땅콩강장 식감 최적화	내부	매출 증대	기존제품 적용
	Mechanacal shear 증대를 통한 가벼운 식감의 투니스 식감 구현	내부	매출 증대	신제품 적용
	Reaction flavor 현장 적용을 통한 감자풍미 개선	내부	매출 증대	기존제품 적용
	품질유지가 확보되는 튀김유 품종변경 연구를 통한 원개 개선	내부	원가개선	기존제품 적용
	유청분말을 캐리어로 하는 신규배합 시즈닝 platform 개발	내부	매출 증대	신제품 적용
	꼬북칩 적용을 위한 초미세옥수수분말 신규 개발	내부	원가개선	기존제품 적용
2021년	크래커 라인을 활용한 프레즐 제품 구현	내부	매출 증대	신제품 적용
	당액코팅기술을 이용한 시리얼 제품 개발	내부	매출 증대	신제품 적용
	커피 풍미를 강조한 단백질 드링크 개발	내부	매출 증대	신제품 적용
	감자칩의 바삭한 식감을 극대화하기위한 마리네이팅 기술 적용	내부	매출 증대	신제품 적용
	블랙칩쿠키 토핑기술을 활용한 쿠키앤크림 제조 기술	내부	매출 증대	신제품 적용
	초코렛 얇게 바르는기술을 이용한 민트 쿠키 개발	내부	매출 증대	신제품 적용
	기능성소재 적용 무설탕 구미 개발	내부	매출 증대	신제품 적용
	제약회사 공동개발 : 멀티비타민소재 구미젤리 적용	내부	매출 증대	신제품 적용
	옥수수와 감자를 같이 이용하여 바삭한 식감을 극대화한 펠렛 기술 개발	내부	매출 증대	신제품 적용
	멘톨이 함유된 더블레이어 초코복합비스킷 개발	내부	매출 증대	신제품 적용
	익스트루더를 이용한 통밀 플레이크 개발	내부	매출 증대	신제품 적용
	수분전이 최소화 센터필링개발	내부	매출 증대	신제품 적용
2020년	단백질 너겟 식감개선 (Oil spray)	내부	매출 증대	신제품 적용
	원물을 적용한 얇은 구운감자 개발	내부	매출 증대	신제품 적용
	허브류 기능 캔디 적용	내부	매출 증대	신제품 적용
	파스타용 다이를 스낵에 적용하는 기술 개발	내부	매출 증대	신제품 적용
	슬러리 공법을 활용한 진한 맛 구현 기술 확장	내부	매출 증대	신제품 적용
	직사각형 모양을 센터로 활용하여 코팅 후 로스팅하는 기술 개발	내부	매출 증대	신제품 적용
	원물 파우더 적용 화이트 초콜릿 가공 기술	내부	매출 증대	신제품 적용
	기지 내 떡 식감 조정 전분류 개발	내부	매출 증대	신제품 적용
	코코아 매스 트리팅 공정 개발	내부	매출 증대	제품 개선
	호화하지 않은 전분수화물로 떡 식감 공정 개발	내부	매출 증대	제품 개선
	노화되지 않는 쌀 케익 개발	내부	매출 증대	신제품 적용
	밀단백 분말을 활용한 초코바의 기포안정성 개선	내부	매출 증대	제품 개선
	겔화제를 활용한 젤리 센터 개발	내부	매출 증대	신제품 적용
	단백질 음료의 유화 안정화 기술 개발	내부	매출 증대	신제품 적용
	비타민 음료의 비타민취 억제 기술 개발	내부	매출 증대	신제품 적용

수분 전이를 방지하는 센터물 개발	내부	매출 증대	신제품 적용
밀가루의 부분적인 호화 및 단백질 분해효소를 이용한 두꺼운 과자의 새로운 식감 개발	내부	매출 증대	신제품 적용
비중차 (에어레이션)을 활용한 젤리식감 개발	내부	매출 증대	신제품 적용
농축유청단백 분말을 활용한 고단백질 초콜릿 제조 기술	내부	매출 증대	신제품 적용
수분전이를 최소화하는 센터 배합물 개발	내부	매출 증대	신제품 적용
마쉬멜로우와 크림 조합을 통한 신식감 센터필링 개발	내부	매출 증대	신제품 적용

7. 기타 참고사항

□ 지주사업

가. 산업의 특성

지주회사란 다른 회사의 주식을 소유함으로써 그 회사 지배를 목적으로 설립된 회사입니다. 독점규제 및 공정거래에 관한 법률(이하 공정거래법)에서는 자산총액이 5,000억원 이상으로서 지배 목적으로 보유한 다른 회사의 지분합계가 당해 회사 자산총액의 50% 이상인 회사를 지주회사로 규정하고 있습니다. 다른 회사를 지배하는 회사를 지주회사(Holding Company) 또는 모회사라 하고 지배를 받는 회사를 사업회사(Operation Company) 또는 자회사라고 합니다.

우리나라에서는 경제력 집중 및 산업의 독점화를 방지하기 위하여 지주회사 제도를 법률로 금지하여 왔으나 IMF 금융위기 이후 구조조정을 원활하게 하기 위하여 공정거래법상 엄격한 요건을 충족할 경우에 한하여 지주회사 설립 및 전환을 허용하고 있습니다.

지주회사의 장점으로는 기업지배구조의 투명성을 증대시켜 시장으로부터 적정한 기업가치를 평가 받음으로써 주주의 가치를 높이고 독립적인 경영 및 객관적인 성과평가를 가능하게 함으로써 책임경영을 정착시킬 수 있습니다. 또한 사업부문별 특성에 맞는 신속하고 전문적인 의사결정이 가능한 체제를 확립하여 사업부문별 경쟁력을 강화하고 전문화된 사업역량에 기업의 역량을 집중함으로써 경영위험의 분산 등을 추구할 수 있습니다.

[종속회사 내용]

□ 음료료 제조업

- (주)오리온과 그 종속회사

가. 산업의 특성

제과산업은 국내 소비자들의 독특한 기호와 고급과자를 중심으로 한 선진업체 제품 및 다양한 수입제품 증가로 신제품 개발의 기술 우위가 경쟁 요인으로 작용하고 있으며, 최근 제과 업체들은 제품의 고급화, 기능성화를 바탕으로 수익성 제고를 추구하고 있습니다.

나. 산업의 성장성

국내외 경제에 대한 불확실성과 소비심리 위축 등으로 경기 둔화가 지속되고 있는 상황이지만 제과시장은 여타 산업에 비하여 상대적으로 수요의 탄력성이 낮은 편입니다. 하지만 최근 건강기능성 제품 등의 신제품 개발을 통하여 시장의 영역을 넓혀 나가고 있으며 이를 통하여 지속적으로 성장할 수 있는 가능성을 가진 산업이라고 할 수 있습니다.

다. 경기변동의 특성

제과산업은 대체적으로 경기 변동에 민감하지 않았으나 패스트푸드를 비롯한 외식산업 등이 급신장하여 이에 따른 영향으로 제과산업의 신장폭이 상대적으로 낮아졌습니다. 그리고 최근 경제 여건의 악화로 소비심리가 크게 위축되어 성장률이 다소 둔화되고 있으나 제과업체들은 소비자 기호에 맞춘 기능성 신제품 출시 및 품질개선 등의 노력을 하고 있습니다.

라. 계절성

국내 제과시장의 경우 비스킷, 파이, 초콜릿, 껌 등의 제과류는 하절기를 제외하고는 꾸준한 실적을 올리고 있으며 스낵류는 하절기에 판매가 증가하는 현상을 보입니다.

마. 국내외 시장여건

(1) 시장의 안정성

제과시장은 전반적인 경기나 소비상황과 큰 관계가 없는 안정적인 음식료 시장 중 하나입니다. 그러나 국내 사업은 최근 소비자 기호의 다변화와 해외제과업체 및 P.B 스낵과의 경쟁 심화가 수익성을 악화시킬 수 있는 요인으로 작용할 수 있으며 해외 사업은 전반적 경제성장을 둔화 및 경쟁심화가 수익성을 악화시킬 수 있는 요인으로 작용할 수 있습니다.

(2) 경쟁상황

제과산업은 대규모 설비투자가 요구되는 장치산업으로 규모의 경제가 작용하여 높은 진입장벽을 형성하고 있으며, 시장이 발전할수록 브랜드력을 갖춘 상위 업체간의 과점화 현상이 높아지는 경향이 있습니다. 또한 기호 제품 중에서도 충동구매 제품이라는 특성 때문에 경쟁업체간 모방제품이 많고 광고 및 진열에 대한 경쟁이 높은 편입니다. 국내사업은 대형할인점 및 편의점 증가에 따른 유통구조의 변화 및 수입브랜드, P.B스낵들의 점유율 확대로 업체들간의 경쟁은 심화되고 있는 추세이며 소비자 기호의 다변화로 히트제품 출시 여부에 따라 시장 경쟁구도의 변화가 많은 추세입니다.

해외사업은 중국을 중심으로 다국적 업체 및 현지 로컬 업체간에 전반적인 경쟁강도가 높아지고 있으며 온라인 채널 활성화 등 유통채널 다변화 현상 또한 기존 경쟁 구도에 영향을 미치고 있습니다.

- (주)오리온제주용암수

가. 산업의 특성

음료산업은 타 산업에 비해 경기변동에 의한 영향이 비교적 적은 산업입니다. 이중 먹는샘물은 1995년 물관리법 제정으로 시판이 가능하게 되면서 본격적인 시장이 형성되었습니다. 뿐만 아니라 1~2인 가구 증가와 수돗물, 정수기에 대한 불신으로 먹는샘물 소비는 지속적인 성장을 보이고 있습니다.

나. 산업의 성장성

국내 음료 시장은 성숙기에 접어들어 성장율이 정체 되어 있지만 먹는 샘물 시장은 매년 10% 이상 성장이 지속되고 있는 시장입니다. 대체제인 수돗물과 정수기가 위생, 가격, 편의성 문제가 해결되지 않는 한 성장이 유지될 것으로 전망되고 있습니다.

다. 경기변동의 특성

음료산업은 경기변동에 대한 탄력도가 낮은 특성을 갖고 있으며, 타 산업에 비해서도 영향도가 비교적 적은 편입니다.

라. 계절성

동절기 보다는 하절기에 매출이 높게 나타나는 특성이 있습니다.

마. 시장여건

국내 먹는샘물 시장은 주요 3개 브랜드(삼다수, 아이시스, 백산수)가 시장 주도하고 있습니다. 주요 3개 브랜드의 가격은 높은 반면, PB상품을 중심으로 많은 저가 브랜드들이 저가격대에서 경쟁을 하고 있습니다. 최근에는 기능성 제품이 다양하게 출시되고 있습니다.

□ 영화제작, 배급 및 상영업

-(주)쇼박스과 그 종속회사

가. 업계현황

(1) 산업의 특성

현대 산업이 제조와 금융 등 서비스 산업 중심에서 지식 및 소비중심으로 넘어가면서 고객

들은 즐거움, 오락, 재미 등의 소재나 소비에 관심을 가지게 되었고, 그로 인하여 영상 콘텐츠 업은 성장 잠재력이 큰 산업으로 각광 받아오고 있습니다. 영상 콘텐츠는 관객이 관람하는 과정에서 현실에서 접할 수 없는 상상과 함축적 경험을 제공하여 공감과 정서적 변화를 이끌어 내는 특성을 가지고 있습니다.

영화산업의 가치사슬은 제작사, 투자배급사, 유통 플랫폼(영화관, 디지털 상영 및 유통사업자)로 구성되며, 영화의 수요자는 관객으로 주로 영화관의 방문이나 디지털 매체를 통하여 소비를 합니다.

또한 경험 소비라는 특성 때문에 소비자가 그 경험을 원하는 한, 반영구적으로 영화의 반복 판매 및 소비가 일어나며, 이와 연관된 캐릭터, 음원, 기타 영상물 등 2차 판권의 판매 등으로 그 수익을 극대화 할 수 있는 점도 영화산업의 특징입니다.

영화산업의 가치사슬은 제작사, 투자배급사, 유통 플랫폼(영화관, 디지털 상영 및 유통사업자)로 구성되며, 영화의 수요자는 관객으로 주로 영화관의 방문이나 디지털 매체를 통하여 소비를 합니다. 대다수의 상업영화는 영화관 개봉을 통하여 1차적 매출을 발생시키고 홀드백(hold back)을 거쳐 VOD, OTT 등 디지털 매체를 통해 후속 매출이 일어나는 소비 과정을 거쳤습니다.

그러나 '최근 코로나-19 팬데믹'에 따른 영화관 셧다운의 영향으로 영화 개봉 편수가 감소하고 관객들의 심리적 영향으로 인한 영화관 소비의 감소가 영화의 수익성에 영향을 미침에 따라, 영화관 개봉을 거치지 않고 디지털 매체를 통해 개봉하거나 극장 개봉 후 홀드 백(hold back)을 거치지 않고 디지털 매체로 공개되는 영화 유통 프로세스 변화가 있었습니다.

또 영화 관람료는 대기업 체인 극장이 전체 시장의 95%이상의 상영관을 점유하고 있어 영화관 사업자나 영화 콘텐츠에 따른 차이는 적은 반면, 상영시간이나 개별 상영관의 시설(특수상영)에 따라 차이를 두는 경향이 높았습니다. 최근에는 프리미엄 좌석에 대한 관객의 수요 증가에 따라 상영 시간에 따른 가격 차별화는 줄고 프리미엄 좌석에 대한 가격 차별화 정책이 늘어나고 있습니다.

(2) 산업의 성장성

세계 영화관 매출액은 251억 6,900만 달러로 2019년 대비 60.3%의 회복세를 보였으나, 한국은 54.7%에 그쳐 다른 국가에 비해 회복이 더딘 모습을 보였습니다. 이는 영화관을 비롯한 대중 집합 시설에 대한 소비 침체가 원인으로 보입니다. 코로나-19 이후 영화관에 대한 관객의 소비 트렌드가 관습적이고 일반적으로 방문하던 문화 공간에서 특정 선호 콘텐츠를 소비할 목적을 가지고 방문하는 경험적 공간으로 변모하였고, 이에 따라 영화 선택의 문턱이 높아졌음을 알 수 있습니다.

다만 영화산업은 일반 산업에 비하여 소재가 다양하고 참신한 기획 여부에 따라 다양한 세대를 동시에 아우를 수 있는 특성이 있어 소비자층이 매우 넓은 사업입니다. 상품성 있는 콘텐츠가 시장에 출시되면 대규모의 소비자를 확보할 수 있는 특성이 있다는 점과 지속적으로 영화를 소비해 온 관객의 영상 콘텐츠 관람 욕구에 기인하면, 현재의 외부 불안 요소들이 어느정도 해소되고 관객을 이끌어 낼 힘있는 콘텐츠가 공급될 경우 향후 시장의 회복을 기대함과 동시에 수익 구조 또한 다양한 형태로 진보 발전해 나갈 것이라 예상합니다.

(3) 국내외 시장여건

코로나-19 이후 영화관에 대한 관객의 소비 트렌드가 관습적이고 일반적으로 방문하던 문화 공간에서 특정 선호 콘텐츠를 소비할 목적을 가지고 방문하는 경험적 공간으로 소비 형태가 변화됨에 따라 특정 장르의 일정 규모 수준의 영화가 좋은 성적을 차지하는 양극화 현상을 나타낼 것으로 예상됩니다.

반면 이제는 OTT로 대표되는 부가관권 부문은 해외 시장은 높아진 한국 콘텐츠의 위상과 코로나 엔데믹에 따라 더 높은 성장세를 가져갈 것으로 예상되며, 해외 시장이 선호하는 한국 콘텐츠 장르인 스릴러, 로맨스, 드라마, 오컬트 등의 콘텐츠가 계속해서 높은 관심을 받을 것으로 예상됩니다.

종합하여, 2023년 영화시장은 엔데믹에 접어들어 이전보다 높은 회복을 보일 것으로 전망되나, 매출 70%가 영화관에서 발생하는 전통적인 영화 유통구조에서 벗어나 각 부문의 매출 비중이 고르게 변화할 것으로 보입니다.

□ 건설업

당기 중 연결실체는 (주)메가마크, (주)하이랜드디앤씨, (주)리온자산개발, (주)미소인을 매각하였습니다.

III. 재무에 관한 사항

1. 요약재무정보

가. 요약연결재무정보

(단위 : 백만원)

구 분	제 67 기	제 66 기	제 65 기
요약 연결재무상태표	2022년 12월 말	2021년 12월 말	2020년 12월 말
[유동자산]	1,584,061	1,277,245	942,467
· 현금및현금성자산	630,770	568,773	386,729
· 매출채권	216,997	185,861	155,298
· 재고자산	236,449	209,362	204,062
· 기타	499,845	313,249	196,378
[비유동자산]	3,518,107	3,660,994	3,555,084
· 장기매출채권	678	354	894
· 유형자산	1,986,066	2,042,974	1,933,053
· 무형자산	354,603	429,180	460,302
· 투자부동산	57,107	81,625	79,757
· 기타	1,119,653	1,106,861	1,081,078
[매각예정비유동자산]	-	23,549	-
자산총계	5,102,168	4,961,788	4,497,551
[유동부채]	663,512	641,044	438,192
[비유동부채]	313,702	449,897	564,649
부채총계	977,214	1,090,941	1,002,841
[지배기업소유주지분]	2,164,537	2,097,493	1,966,411
· 자본금	31,323	31,323	31,323
· 주식발행초과금	1,251,350	1,251,350	1,251,350
· 자기주식	(11,625)	(11,625)	(11,625)
· 기타자본	174,118	420,958	349,634
· 적립금	177,251	163,038	153,116
· 미처분이익잉여금	542,120	242,449	192,613
[비지배지분]	1,960,417	1,773,354	1,528,299
자본총계	4,124,954	3,870,847	3,494,710
관계 · 공동기업 투자주식의 평가방법	지분법	지분법	지분법
요약 연결포괄손익계산서	2022.01.01~12.31	2021.01.01~12.31	2020.01.01~12.31
매출액	2,934,623	2,415,059	2,280,487
영업이익	399,825	315,697	308,629
당기순이익	323,575	225,328	218,532
지배주주지분	102,967	85,985	77,512
비지배지분	220,608	139,343	141,020
총포괄이익	297,040	419,706	180,802
지배주주지분	92,876	156,187	63,397

비지배지분	204,164	263,519	117,405
주당이익(단위:원)			
기본주당이익	1,712	1,429	1,289
희석주당이익	1,712	1,429	1,289
연결에 포함된 회사수	23	24	26

나. 요약재무정보

(단위 : 백만원)

구 분	제 67 기	제 66 기	제 65 기
요약 재무상태표	2022년 12월 말	2021년 12월 말	2020년 12월 말
[유동자산]	5,557	5,213	5,095
· 현금및현금성자산	1,038	1,233	1,731
· 매출채권	4,267	3,720	3,305
· 기타	252	260	59
[비유동자산]	1,984,471	1,911,700	1,921,799
· 유형자산	274	317	368
· 무형자산	982	930	882
· 투자부동산	131,654	136,868	139,686
· 기타	1,851,561	1,773,585	1,780,863
[매각예정비유동자산]	-	27,037	-
자산총계	1,990,028	1,943,950	1,926,894
[유동부채]	32,207	39,583	20,817
[비유동부채]	90,084	21,992	22,516
부채총계	122,291	61,575	43,333
[자본금]	31,323	31,323	31,323
[주식발행초과금]	1,251,350	1,251,350	1,251,350
[자기주식]	(11,625)	(11,625)	(11,625)
[기타자본]	319,339	560,896	560,411
[적립금]	16,000	26,000	37,500
[미처분이익잉여금]	261,350	24,431	14,602
자본총계	1,867,737	1,882,375	1,883,561
종속 · 관계 · 공동기업 투자주식의 평가방법	원가법	원가법	원가법
요약 포괄손익계산서	2022.01.01~12.31	2021.01.01~12.31	2020.01.01~12.31
영업수익	30,499	27,554	26,052
영업이익	18,314	14,975	13,166
당기순이익	19,122	23,625	13,482
총포괄이익	18,469	23,312	13,505
주당이익(단위:원)			
기본주당이익	318	393	224
희석주당이익	318	393	224

2. 연결재무제표

연결 재무상태표

제 67 기 2022.12.31 현재
제 66 기 2021.12.31 현재
제 65 기 2020.12.31 현재

(단위 : 원)

	제 67 기	제 66 기	제 65 기
자산			
비유동자산	3,518,107,557,283	3,660,994,399,481	3,555,084,225,129
유형자산	1,986,066,120,844	2,042,973,604,188	1,933,053,426,296
영업권 이외의 무형자산	354,603,353,874	429,179,712,654	460,302,103,434
영업권	874,344,550,133	874,350,163,010	874,327,688,210
투자부동산	57,107,283,769	81,624,574,939	79,756,935,976
사용권자산	97,360,238,814	106,134,627,393	96,942,271,122
관계기업 및 공동기업투자	55,934,097,048	47,486,352,910	31,078,447,769
당기손익-공정가치 측정 금융자산	9,695,919,855	7,113,462,175	6,197,551,140
비유동 기타포괄손익-공정가치 측정 금융자산	24,567,043,909	24,124,009,137	19,295,425,527
장기매출채권	678,027,093	354,296,596	894,132,559
기타비유동금융자산	3,012,045,210	941,586,870	573,273,369
장기금융예치금	7,485,912,000	2,535,269,418	9,097,745,144
순확정급여자산	3,332,185,152		
기타비유동자산	28,359,770,704	26,233,797,181	24,864,713,150
이연법인세자산	15,561,008,878	17,942,943,010	18,700,511,433
유동자산	1,584,060,873,911	1,277,244,705,780	942,466,720,981
재고자산	236,448,833,969	209,362,083,053	204,062,042,797
매출채권	216,997,005,763	185,860,691,108	155,298,473,326
기타유동금융자산	21,594,852,222	15,296,590,222	13,751,691,550
당기손익-공정가치금융자산		73,639,848,401	7,006,399,509
단기금융예치금	385,563,537,942	138,101,844,073	77,968,290,364
기타유동자산	92,439,041,835	82,646,744,408	97,272,985,968
당기법인세자산	247,560,830	3,564,276,196	377,592,288
현금및현금성자산	630,770,041,350	568,772,628,319	386,729,245,179
매각예정자산		23,549,235,000	
자산총계	5,102,168,431,194	4,961,788,340,261	4,497,550,946,110
자본			

지배기업의 소유주에게 귀속되는 자본	2,164,536,524,073	2,097,493,354,798	1,966,411,367,233
자본금	31,322,711,000	31,322,711,000	31,322,711,000
주식발행초과금	1,251,350,081,390	1,251,350,081,390	1,251,350,081,390
자기주식	(11,625,409,024)	(11,625,409,024)	(11,625,409,024)
기타자본구성요소	174,118,086,451	420,957,866,565	349,634,161,948
적립금	177,251,289,851	163,038,891,825	153,116,522,953
미처분이익잉여금(결손금)	542,119,764,405	242,449,213,042	192,613,298,966
비지배지분	1,960,417,599,185	1,773,353,528,551	1,528,298,537,781
자본총계	4,124,954,123,258	3,870,846,883,349	3,494,709,905,014
부채			
비유동부채	313,701,709,852	449,897,471,308	564,649,429,083
장기차입금		69,890,942,446	229,674,752,578
장기매입채무	460,780,793	522,440,855	2,521,042,120
기타비유동금융부채	700,063,766	2,276,537,093	
비유동리스부채	9,451,927,962	12,440,153,847	11,361,765,099
이연법인세부채		1,901,414,801	871,342,127
순확정급여부채	301,808,163,988	361,385,679,757	318,963,722,055
기타비유동부채	1,280,773,343	1,480,302,509	1,256,805,104
유동부채	663,512,598,084	641,043,985,604	438,191,612,013
유동성장기차입금	69,973,924,933	159,956,352,732	60,000,000,000
단기차입금	105,907,382,812	95,734,777,670	19,516,962,956
매입채무 및 기타유동채무	151,162,312,314	118,639,591,090	276,435,391,836
기타유동금융부채	195,069,318,096	167,312,042,055	
유동리스부채	8,338,071,343	9,691,517,079	7,910,375,385
당기법인세부채	57,434,808,685	36,515,443,930	31,353,878,103
기타유동부채	75,626,779,901	53,194,261,048	42,975,003,733
부채총계	977,214,307,936	1,090,941,456,912	1,002,841,041,096
자본과부채총계	5,102,168,431,194	4,961,788,340,261	4,497,550,946,110

연결 포괄손익계산서

제 67 기 2022.01.01 부터 2022.12.31 까지

제 66 기 2021.01.01 부터 2021.12.31 까지

제 65 기 2020.01.01 부터 2020.12.31 까지

(단위 : 원)

	제 67 기	제 66 기	제 65 기
수익(매출액)	2,934,623,360,638	2,415,059,149,467	2,280,487,378,280
매출원가	1,827,978,797,221	1,445,964,162,178	1,317,085,603,639
매출총이익	1,106,644,563,417	969,094,987,289	963,401,774,641
판매비	553,139,608,069	509,033,050,079	492,061,381,724
관리비	153,680,145,810	144,364,538,343	162,711,758,085
영업이익(손실)	399,824,809,538	315,697,398,867	308,628,634,832
순기타수익(비용)	1,463,737,349	(159,596,259)	13,086,780,411
순금융수익(원가)	20,714,900,181	5,259,097,501	2,540,142,362
지분법손익	(837,817,883)	(776,792,657)	21,196,276
법인세비용차감전순이익(손실)	421,165,629,185	320,020,107,452	324,276,753,881
법인세비용	97,590,907,511	94,691,766,683	105,744,875,162
당기순이익(손실)	323,574,721,674	225,328,340,769	218,531,878,719
기타포괄손익	(26,534,915,520)	194,377,037,843	(37,730,371,621)
당기손익으로 재분류될 수 있는 항목(세후기타포괄손익)	(40,897,786,959)	202,338,591,720	(36,201,794,740)
해외사업장환산외환차이(세후기타포괄손익)	(40,008,335,659)	201,308,916,323	(36,234,054,681)
관계기업 및 공동기업 기타포괄손익 중 지분해당액	(889,451,300)	1,029,675,397	32,259,941
당기손익으로 재분류되지 않는항목(세후기타포괄손익)	14,362,871,439	(7,961,553,877)	(1,528,576,881)
순확정급여부채의 재측정요소	11,284,545,242	(3,798,379,289)	(182,431,952)
기타포괄손익-공정가치 측정 금융자산 평가손익	5,389,717,163	(5,178,189,441)	(1,397,628,650)
공동기업의 순확정급여부채의 재측정요소 중 지분해당액	152,840,022	53,502,580	14,463,907
관련 법인세효과	(2,464,230,988)	961,512,273	37,019,814
총포괄손익	297,039,806,154	419,705,378,612	180,801,507,098
당기순이익(손실)의 귀속			
지배기업의 소유주에게 귀속되는 당기순이익(손실)	102,966,522,187	85,985,012,798	77,512,476,206
비지배지분에 귀속되는 당기순이익(손실)	220,608,199,487	139,343,327,971	141,019,402,513
총 포괄손익의 귀속			
총 포괄손익, 지배기업의 소유주에게 귀속되는 지분	92,875,752,394	156,186,625,979	63,396,846,856
총 포괄손익, 비지배지분	204,164,053,760	263,518,752,633	117,404,660,242
주당이익			
기본주당이익(손실) (단위 : 원)	1,712	1,429	1,289
희석주당이익(손실) (단위 : 원)	1,712	1,429	1,289

연결 자본변동표

제 67 기 2022.01.01 부터 2022.12.31 까지

제 66 기 2021.01.01 부터 2021.12.31 까지

제 65 기 2020.01.01 부터 2020.12.31 까지

(단위 : 원)

		자본							
		지배기업의 소유주에게 귀속되는 자본						비지배자본	자본 합계
		자본금	주식발행초과금	자기주식	기타자본구성요소	적립금	미처분이익잉여금	지배기업의 소유주에게 귀속되는 자본 합계	
								계	
2020.01.01 (기초자본)		31,322,711,000	1,251,350,081,390	(11,625,409,024)	363,680,452,067	145,806,013,740	145,596,954,054	1,926,130,803,227	3,337,625,446,118
회계정책변경에 따른 증가(감소)									
수정후 기초자본		31,322,711,000	1,251,350,081,390	(11,625,409,024)	363,680,452,067	145,806,013,740	145,596,954,054	1,926,130,803,227	3,337,625,446,118
당기순이익(손실)							77,512,476,206	77,512,476,206	218,531,878,719
기타포괄손익	기타포괄손익-공정가치 측정 금융자산 평가손익				(514,572,688)			(514,572,688)	(1,387,616,654)
	해외사업장의외환손차				(13,567,936,960)			(13,567,936,960)	(36,234,054,681)
	관계기업 및 공동기업 기타포괄손익에 대한 지분				36,219,529			36,219,529	32,259,941
	순확정급여부채의 재측정요소						(74,744,571)	(74,744,571)	(155,424,134)
	기타포괄손익-공정가치 측정 금융자산 지분에 따른 대체								
	공동기업 순확정급여부채의 재측정 요소 중 지분해당액						5,405,340	5,405,340	14,463,907
	총포괄이익				(14,046,290,119)		77,443,136,975	63,396,846,856	180,801,507,098
자본에 직접 반영된 소유주와의 거래 등						7,310,509,213	(30,426,792,063)	(23,116,282,850)	(23,717,048,202)
주식선택권의 행사									
주식선택권 부여									
주식선택권의 발행								15,571,524,648	15,571,524,648
주식보상비용									
연차배당							(23,116,282,850)	(23,116,282,850)	(39,288,572,850)
법정적립금 전입						5,360,451,569	(5,360,451,569)		
임의적립금 전입						17,450,057,644	(17,450,057,644)		
임의적립금 이입						(15,500,000,000)	15,500,000,000		
기타포괄손익-공정가치 측정 금융자산 재분류조정									
종속회사 취득으로 인한 자본율 변동									
기타자본금 잉여금 이입									
비지배자본의 증감									
기타자본 모전									
기타									
2020.12.31 (기말자본)		31,322,711,000	1,251,350,081,390	(11,625,409,024)	349,634,161,948	153,116,522,953	192,613,298,966	1,966,411,367,233	3,494,709,905,014
2021.01.01 (기초자본)		31,322,711,000	1,251,350,081,390	(11,625,409,024)	349,634,161,948	153,116,522,953	192,613,298,966	1,966,411,367,233	3,494,709,905,014
회계정책변경에 따른 증가(감소)									
수정후 기초자본		31,322,711,000	1,251,350,081,390	(11,625,409,024)	349,634,161,948	153,116,522,953	192,613,298,966	1,966,411,367,233	3,494,709,905,014
당기순이익(손실)							85,985,012,798	85,985,012,798	225,328,340,769
기타포괄손익	기타포괄손익-공정가치 측정 금융자산 평가손익				(1,905,523,917)			(1,905,523,917)	(5,144,922,875)
	해외사업장의외환손차				72,394,907,986			72,394,907,986	201,308,916,323

	이									
	관계기업 및 공동기업									
	기타포괄손익에 대한				838,096,178			838,096,178	191,579,219	1,029,675,397
	지분									
	순확정급여부채의 재측정요소						(1,145,861,638)	(1,145,861,638)	(1,724,271,944)	(2,870,133,582)
	기타포괄손익-공정가치 측정 금융자산 차분				(13,612,766)		13,612,766			
	에 따른 대체									
	공동기업 순확정급여부채의 재측정 요소 중 지						19,994,572	19,994,572	33,508,008	53,502,580
	분해당액									
총포괄이익					71,313,867,481		84,872,758,498	156,186,625,979	263,518,752,633	419,705,378,612
자본에 직접 반영된 소유주와의 거래 등					9,837,136	9,922,368,872	(35,036,844,422)	(25,104,638,414)	(18,463,761,863)	(43,568,400,277)
주식선택권의 행사										
주식선택권 부여										
주식선택권의 발행										
주식보상비용									111,312,773	111,312,773
연차배당							(25,114,475,550)	(25,114,475,550)	(18,565,237,500)	(43,679,713,050)
법정적립금 전입						5,285,714,801	(5,285,714,801)			
임의적립금 전입						16,136,654,071	(16,136,654,071)			
임의적립금 이입						(11,500,000,000)	11,500,000,000			
기타포괄손익-공정가치 측정 금융자산 재분류조정										
종속회사 취득으로 인한 지분율 변동					9,837,136			9,837,136	(9,837,136)	
기타자본금 잉여금 이입										
비지배지분의 증감										
기타자본 보전										
기타										
2021.12.31 (기말자본)		31,322,711,000	1,251,350,081,390	(11,625,409,024)	420,957,866,565	163,038,891,825	242,449,213,042	2,097,493,354,798	1,773,353,528,551	3,870,846,883,349
2022.01.01 (기초자본)		31,322,711,000	1,251,350,081,390	(11,625,409,024)	420,957,866,565	163,038,891,825	242,449,213,042	2,097,493,354,798	1,773,353,528,551	3,870,846,883,349
회계정책변경에 따른 증가(감소)										
수정 후 기초자본		31,322,711,000	1,251,350,081,390	(11,625,409,024)	420,957,866,565	163,038,891,825	242,449,213,042	2,097,493,354,798	1,773,353,528,551	3,870,846,883,349
당기순이익(순실)							102,966,522,187	102,966,522,187	220,608,199,487	323,574,721,674
기타포괄손익	기타포괄손익-공정가치 측정 금융자산 평가				1,263,862,163			1,263,862,163	4,435,350,747	5,699,212,910
	손익									
	해외사업장외화환산차				(14,190,762,505)			(14,190,762,505)	(25,817,573,154)	(40,008,335,659)
	이									
	관계기업 및 공동기업									
	기타포괄손익에 대한				(785,484,764)			(785,484,764)	(103,966,536)	(889,451,300)
	지분									
	순확정급여부채의 재측정요소						3,564,486,505	3,564,486,505	4,946,332,002	8,510,818,507
	정요소									
	기타포괄손익-공정가치 측정 금융자산 차분				98,577,173		(98,577,173)			
	에 따른 대체									
	공동기업 순확정급여부채의 재측정 요소 중 지						57,128,808	57,128,808	95,711,214	152,840,022
	분해당액									
총포괄이익					(13,613,807,933)		106,489,560,327	92,875,752,394	204,164,053,760	297,039,806,154
자본에 직접 반영된 소유주와의 거래 등					(233,225,972,161)	14,212,398,026	193,180,991,036	(25,832,583,119)	(17,099,983,126)	(42,932,566,245)
주식선택권의 행사					45,895,917			45,895,917	78,681,983	124,577,900
주식선택권 부여									7,331,287	7,331,287
주식선택권의 발행										
주식보상비용										

연차배당						(33,107,246,350)	(33,107,246,350)	(18,565,237,500)	(51,672,483,850)
법정적립금 전입					1,865,741,867	(1,865,741,867)			
임의적립금 전입					22,346,656,160	(22,346,656,160)			
임의적립금 이입					(10,000,000,001)	10,000,000,001			
기타포괄손익-공정가치 측정 금융자산 재분류조 정									
중속회사 취득으로 인한 지분율 변동								1,379,241,104	1,379,241,104
기타자본금 잉여금 이입				(240,500,635,412)		240,500,635,412			
비자배자본의 증감									
기타자본 보전									
기타				7,228,767,314			7,228,767,314		7,228,767,314
2022.12.31 (기말자본)	31,322,711,000	1,251,350,081,390	(11,625,409,024)	174,118,086,451	177,251,289,851	542,119,764,405	2,164,536,524,073	1,960,417,599,185	4,124,954,123,258

연결 현금흐름표

제 67 기 2022.01.01 부터 2022.12.31 까지

제 66 기 2021.01.01 부터 2021.12.31 까지

제 65 기 2020.01.01 부터 2020.12.31 까지

(단위 : 원)

	제 67 기	제 66 기	제 65 기
영업활동현금흐름	530,055,129,168	446,496,362,728	420,303,273,309
당기순이익(손실)	323,574,721,674	225,328,340,769	218,531,878,719
당기순이익조정을 위한 가감	370,998,929,351	347,557,580,596	375,906,165,702
퇴직급여	13,040,538,194	14,127,166,315	14,468,315,545
유형자산감가상각비	141,553,177,828	132,823,081,595	126,617,813,721
투자부동산감가상각비	330,556,267	409,789,039	391,410,578
무형자산상각비	119,674,806,180	91,520,774,001	101,119,078,592
사용권자산상각비	13,152,275,213	12,191,103,774	9,951,770,257
주식보상비용(환입)	34,462,580	2,715,060,838	16,487,782,502
무형자산손상차손			440,718,080
사용권자산손상차손			705,050,880
판권손상차손	1,263,839		
선급금손상차손	38,036,702	130,000,000	2,153,068,158
매출채권손상차손(환입)	3,920,033,129	96,403,963	170,706,444
매출채권처분손실		22,557,546	37,966,805
유형자산처분손실	7,397,813,634	4,389,543,540	8,456,808,772
무형자산처분손실	27,427,410	48,362,858	26,065,000
당기순익-공정가치 측정 금융자산 처분손실			106,880,501
당기순익-공정가치 측정 금융자산 평가손실	725,397,554	680,835,582	4,044,535
기타의 대손상각비	(67,928,683)	273,675,403	21,387,766
외화환산손실	898,408,282	370,660,895	419,310,439
이자비용	6,547,723,540	9,038,653,861	9,019,144,907
기타 현금의 유출 없는 비용등	1,851,020,604	841,790,536	1,460,206,166
법인세비용	97,590,907,511	94,691,766,683	105,744,875,162
지분법이익			(21,196,276)
지분법손실	837,817,883	776,792,657	
유형자산처분이익	(3,101,426,393)	(979,676,763)	(4,987,265,630)
무형자산처분이익	(1,559,304,283)		(402,216,845)
투자부동산처분이익	(2,145,498,372)	(771,377,834)	
매각예정비유동자산처분이익	(1,653,882,915)		
유형자산손상차손환입			(785,000,000)
무형자산손상차손환입		(152,310,000)	(476,700,000)
종속기업투자처분이익			(1,901,340,276)

외화환산이익	(739,993,301)	(359,107,010)	(191,350,892)
당기손익-공정가치 측정 금융자산 처분이익	(631,455,007)	(198,363,022)	(407,177,954)
당기손익-공정가치 측정 금융자산 평가이익	(743,414,956)	(161,104,752)	(308,370,183)
이자수익	(25,158,555,016)	(14,430,357,490)	(11,817,841,181)
배당금수익	(542,459,634)	(332,284,902)	(502,916,622)
기타 현금의 유입 없는 수익등	(278,818,439)	(205,856,717)	(94,863,249)
영업활동으로인한자산·부채의변동	(45,213,484,555)	(60,255,403,064)	(98,447,034,648)
매출채권의 감소(증가)	(37,111,843,345)	(16,900,806,038)	28,030,357,776
기타유동금융자산의 감소(증가)	(637,362,924)	2,530,671,378	
기타비유동금융자산의 감소(증가)	(20,239,494)	1,872,592,117	(5,305,044,472)
재고자산의 감소(증가)	(30,923,124,662)	(14,630,666,411)	(35,408,975,309)
기타유동자산의 감소(증가)	(49,902,169,581)	1,482,736,635	(56,336,965,542)
기타비유동자산의 감소(증가)	(7,073,535,770)	(1,041,804,308)	(1,762,101,990)
매입채무의 증가(감소)	34,637,252,837	3,911,413,754	15,052,684,935
기타유동금융부채의 증가(감소)	65,657,046,192	(28,762,587,048)	(16,606,176,876)
기타유동부채의 증가(감소)	(12,101,123,349)	8,481,266,315	(11,950,778,814)
기타비유동부채의 증가(감소)	2,972,507		
사외적립자산의 증감	284,245,014	(1,760,470,917)	(7,818,881,434)
퇴직금지급액	(7,894,136,980)	(15,357,311,298)	(6,341,152,922)
기타장기종업원급여부채의 지급	(131,465,000)	(80,437,243)	
이자수취(영업)	21,128,670,579	13,624,619,979	11,339,097,260
배당금수취(영업)	395,302,611	332,284,902	521,316,622
이자지급(영업)	(11,314,006,112)	(7,020,297,227)	(9,046,543,310)
법인세납부	(129,515,004,380)	(73,070,763,227)	(78,501,607,036)
투자활동현금흐름	(239,595,660,842)	(273,595,695,442)	(129,927,399,437)
종속기업투자의 처분			1,927,291,247
유형자산의 처분	10,600,465,439	3,555,995,038	7,213,269,063
무형자산의 처분	4,170,525,763	1,714,064,668	3,808,508,820
투자부동산의 처분	8,655,000,000	3,475,500,000	
매각예정비유동자산의 처분	22,672,749,046	2,500,000,000	
영업보증금의 감소	93,400,000	133,690,000	124,580,000
임차보증금의 감소	838,899,049	1,209,087,058	1,186,504,560
단기대여금의 회수		5,347,337	1,236,670,515
당기손익-공정가치 측정 금융자산의 취득	(670,382,819,555)	(224,091,216,884)	37,006,680,744
당기손익-공정가치 측정 금융자산의 감소	747,549,168,973	156,220,489,149	
기타포괄손익-공정가치 측정 금융자산의 증가	3,317,420	(10,139,993,050)	
기타포괄손익-공정가치 측정 금융자산의 감소		158,528,800	
유형자산의 취득	(86,079,120,268)	(142,700,607,393)	(164,327,946,969)

무형자산의 취득	(5,791,001,815)	(4,757,807,753)	(6,335,030,414)
투자부동산의 취득		(44,701,900)	
선급금의 증가	(207,000,000)		
관계기업 및 공동기업투자의 취득	(10,022,173,297)	(16,101,519,823)	
영업보증금의 증가	(179,850,000)	(93,400,000)	(128,690,000)
임차보증금의 증가	(1,917,318,952)	(1,256,047,024)	(712,830,002)
장·단기 금융예치금의 증가(감소)	(259,599,902,645)	(43,383,103,665)	(12,335,071,671)
사업결합으로 인한 현금의 증가			1,408,664,670
재무활동현금흐름	(210,727,523,622)	(37,020,356,324)	(84,917,148,284)
단기차입금의 증가	521,718,983,304	532,761,398,466	452,505,736,541
단기차입금의 상환	(509,935,267,391)	(456,543,281,285)	(439,977,036,746)
유동성장기차입금의 상환	(160,000,000,000)	(60,000,000,000)	(60,000,000)
사채의 증가			69,753,780,000
유동성사채의 상환			(120,000,000,000)
임대보증금의 증가	200,000,000	820,100,000	
임대보증금의 감소	(263,100,000)	(563,500,000)	(90,000,000)
배당금지급	(51,672,483,850)	(43,679,713,050)	(39,288,572,850)
리스부채의 상환	(10,900,233,585)	(9,815,360,455)	(7,761,055,229)
주식선택권의 행사	124,577,900		
현금및현금성자산에 대한 환율변동효과	(17,734,531,673)	46,163,072,178	(9,048,550,655)
현금및현금성자산의순증가(감소)	61,997,413,031	182,043,383,140	196,410,174,933
기초현금및현금성자산	568,772,628,319	386,729,245,179	190,319,070,246
기말현금및현금성자산	630,770,041,350	568,772,628,319	386,729,245,179

3. 연결재무제표 주석

주석

제 67(당) 기 : 2022년 1월 1일부터 2022년 12월 31일까지

제 66(전) 기 : 2021년 1월 1일부터 2021년 12월 31일까지

주식회사 오리온홀딩스와 그 종속기업

1. 일반사항

이 재무제표는 기업회계기준서 제1110호 '연결재무제표'에 의한 지배기업인 (주)오리온홀딩스(이하 "당사" 또는 "지배기업")와 연결재무제표 작성대상 종속기업(이하 (주)오리온홀딩스와 그 종속기업을 일괄하여 "연결실체")을 연결대상으로 하여 작성된 연결재무제표입니다.

(1) 지배기업의 개요

(주)오리온홀딩스(이하 "당사" 또는 "지배기업")는 1956년 7월 25일에 각종 과자류의 제조 및 판매를 목적으로 설립되어, 1975년 6월 27일에 한국거래소가 개설한 유가증권 시장에 주식을 상장하였습니다. 당사의 본점은 서울특별시 용산구 백범로에 위치하고 있습니다. 당사는 설립 후 수차례의 증자를 거쳐 당기말 현재 자본금은 31,323백만원이며, 당사의 대주주는 이화경(32.63%) 외 특수관계자 6인(31.21%)으로 구성되어 있습니다.

한편, 당사는 2016년 11월 22일자 이사회에서 '투자사업부문'과 '과자류 제조 및 판매부문'을 인적분할하는 결의를 하였으며, 2017년 3월 31일자 주주총회에서 동 결의안을 원안대로 승인하였습니다. 이에 따라 당사는 2017년 6월 1일을 분할기일로 하여 인적분할의 방법으로 (주)오리온을 신설하고, 분할존속회사의 명칭을 (주)오리온홀딩스로 변경하였습니다.

(2) 지배 · 종속기업의 현황

당기말과 전기말 현재 연결실체의 지배 · 종속기업의 현황은 다음과 같습니다.

회사명	소재지	상위 지배기업	소유지분율					
			당기말			전기말		
			최상위 지배기업	종속기업	합계	최상위 지배기업	종속기업	합계
(주)오리온홀딩스	국내	최상위지배기업	-	-	-	-	-	-
(주)오리온(*1)	국내	(주)오리온홀딩스	37.37%	-	37.37%	37.37%	-	37.37%
(주)리온자산개발(*3)	국내	(주)오리온홀딩스	-	-	-	100.00%	-	100.00%
(주)쇼박스	국내	(주)오리온홀딩스	57.47%	-	57.47%	57.50%	-	57.50%
(주)메가마크(*3)	국내	(주)오리온홀딩스	-	-	-	100.00%	-	100.00%
(주)하이랜드디앤씨(*3)	국내	(주)오리온홀딩스	-	-	-	100.00%	-	100.00%
PAN Orion Corp. Limited	홍콩	(주)오리온	-	95.15%	95.15%	-	95.15%	95.15%
Orion International Euro LLC.	러시아	(주)오리온	-	100.00%	100.00%	-	100.00%	100.00%
Orion Food VINA Co., Ltd.	베트남	(주)오리온	-	100.00%	100.00%	-	100.00%	100.00%
Orion Nutritionals Private Ltd.	인도	(주)오리온	-	100.00%	100.00%	-	100.00%	100.00%

Supreme Star Investment Limited	홍콩	(주)오리온홀딩스	62.66%	11.23%	73.89%	62.66%	11.23%	73.89%
SHOWBOX Inc.	중국	(주)쇼박스	-	100.00%	100.00%	-	100.00%	100.00%
(주)미소인(*3)	국내	(주)메가마크	-	-	-	-	100.00%	100.00%
Orion Food Co., Ltd.	중국	PAN Orion Corp. Limited	-	100.00%	100.00%	-	100.00%	100.00%
Orion Food (Shanghai) Co.,Ltd.	중국	PAN Orion Corp. Limited	-	100.00%	100.00%	-	100.00%	100.00%
Orion Food Guangzhou Co.,Ltd.	중국	PAN Orion Corp. Limited	-	100.00%	100.00%	-	100.00%	100.00%
Orion Food (Shen Yang) Co.,Ltd.	중국	PAN Orion Corp. Limited	-	100.00%	100.00%	-	100.00%	100.00%
Orion Agro Co.,Ltd.	중국	Orion Food Co., Ltd.	-	100.00%	100.00%	-	100.00%	100.00%
Orion Agro DuoLun Co.,Ltd.	중국	Orion Food Co., Ltd.	-	100.00%	100.00%	-	100.00%	100.00%
LangFang Green Eco Packaging Co.,Ltd.	중국	Orion Food Co., Ltd.	-	100.00%	100.00%	-	100.00%	100.00%
(주)오리온바이오로직스(*4)	국내	(주)오리온홀딩스	60.00%	-	60.00%	-	-	-
(주)오리온재주용암수	국내	(주)오리온홀딩스	94.56%	-	94.56%	94.56%	-	94.56%
Beijing Zhongguan MegaboxCinema Co.,Ltd.	중국	Supreme Star Investment Limited	-	90.00%	90.00%	-	90.00%	90.00%
Orion F&B US, Inc.(*2)	미국	(주)오리온	-	100.00%	100.00%	-	100.00%	100.00%

(*1) 당사의 지분율은 50% 미만이나, 대주주 등과의 의결권행사 등에 관한 약정의 존재 등을 종합적으로 고려하여 지배력이 있는 것으로 판단하여 종속기업으로 분류하였습니다.

(*2) 전기 중 Orion F&B US, Inc.를 설립하였습니다.

(*3) 당기 중 연결실체는 (주)메가마크, (주)하이랜드디앤씨, (주)리온자산개발, (주)미소인을 매각하였습니다.

(*4) 당기 중 (주)오리온바이오로직스를 설립하였습니다.

(3) 지배기업과 종속기업의 요약 재무정보

당기와 전기의 지배기업과 연결대상 종속기업에 대한 요약재무정보는 다음과 같습니다.

① 당기

(단위: 백만원)							
회사명	주요 사업	자산	부채	자본	매출액	당기순이익 (손실)	총포괄이익 (손실)
(주)오리온홀딩스	지주회사	1,990,028	122,291	1,867,737	30,499	19,122	18,469
(주)오리온	과자류 생산/판매	1,228,500	276,810	951,690	939,113	104,657	112,348
(주)메가마크(*1)	종합 건설업	-	-	-	-	(13)	(13)
(주)리온자산개발(*1)	부동산 개발 및 분양	-	-	-	-	(546)	(546)
(주)하이랜드디앤씨(*1)	주거용 건물 개발 및 공급업	-	-	-	-	(415)	(415)
(주)미소인(*1)	주거용 건물 개발 및 공급업	-	-	-	-	(692)	(692)
(주)쇼박스	영화, 방송 및 공연산업	162,938	28,009	134,929	56,627	(2,378)	(2,343)
SHOWBOX Inc.	영화기획/개발	315	5	310	57	(266)	(267)
(주)오리온재주용암수	음료사업	115,998	58,978	57,020	12,560	(6,016)	(5,940)
Beijing Zhongguan Megabox Cinema Co., Ltd.	영화관운영	10,462	1,559	8,903	3,598	(839)	(839)
Supreme Star Investment Limited	지주회사	7,902	-	7,902	-	(64)	(64)
PAN Orion Corp. Limited	지주회사	659,867	4,125	655,742	347,838	345,218	352,101
Orion International Euro LLC.	과자류 생산/판매	189,511	36,044	153,467	209,827	30,196	30,196
Orion Food VINA Co., Ltd.	과자류 생산/판매	526,274	68,903	457,371	472,902	82,374	82,375
Orion Nutritionals Private Ltd.	과자류 생산/판매	29,195	6,815	22,380	13,615	(11,628)	(11,628)
Orion Food Co., Ltd.	과자류 생산/판매	787,447	198,988	588,459	1,265,189	134,612	134,612
Orion Food (Shanghai) Co., Ltd.	과자류 생산	240,328	43,286	197,042	220,316	16,770	16,770
Orion Food Guangzhou Co., Ltd.	과자류 생산	204,793	29,226	175,567	150,347	11,859	11,859
Orion Food (Shen Yang) Co., Ltd.	과자류 생산	168,168	24,002	144,166	105,506	10,874	10,874
Orion Agro Co., Ltd.	음식료품 제조업	9,710	1,749	7,961	16,552	1,520	1,520
Orion Agro DuoLun Co., Ltd.	농산물 가공	4,761	849	3,912	3,704	253	253

LangFang Green Eco Packaging Co., Ltd.	포장제조	25,362	6,095	19,267	30,962	3,483	3,483
Orion F&B US, Inc.	과자류 판매	912	698	214	1,470	26	26
(주)오리온바이오로직스(*2)	바이오	3,588	140	3,448	-	-	-
합계		6,366,059	908,572	5,457,487	3,880,682	738,107	752,139

(*1) 당기 중 연결실체는 (주)메가마크, (주)하이랜드디앤씨, (주)리온자산개발, (주)미소인을 매각하였으며, 상기 재무정보는 매각 이전까지의 재무정보입니다.

(*2) 당기 중 (주)오리온바이오로직스를 설립하였습니다.

상기 주요 재무현황은 지배기업과 종속기업의 별도재무제표 기준입니다.

② 전기

(단위: 백만원)							
회사명	주요 사업	자산	부채	자본	매출액	당기순이익 (손실)	총포괄이익 (손실)
(주)오리온홀딩스	투자사업	1,943,950	61,575	1,882,375	27,554	23,625	23,312
(주)오리온	과자류 생산/판매	1,268,635	399,647	868,988	807,372	92,263	89,385
(주)메가마크	종합 건설업	27,330	409	26,921	-	(15)	(15)
(주)리온자산개발	부동산 개발 및 분양	8,067	54,617	(46,550)	-	(2,278)	(2,278)
(주)하이랜드디앤씨	주거용 건물 개발 및 공급업	6,722	41,203	(34,481)	-	(1,732)	(1,732)
(주)미소인	주거용 건물 개발 및 공급업	10,730	78,188	(67,458)	-	(2,876)	(2,876)
(주)쇼박스	영화, 방송 및 공연산업	160,138	22,998	137,140	50,676	2,320	2,516
SHOWBOX Inc.	영화기획/개발	583	5	578	258	(258)	(183)
(주)오리온제주음양수	음료사업	123,706	60,746	62,960	15,163	(4,099)	(4,052)
Beijing Zhongguan Megabox Cinema Co., Ltd.	영화관운영	15,374	5,767	9,607	7,399	2,583	2,583
Supreme Star Investment Limited	투자자주회사	8,093	-	8,093	-	2,545	2,545
Orion Consulting Co., Ltd.(*1)	컨설팅	-	-	-	-	(46)	(46)
PAN Orion Corp. Limited	지주회사	367,190	3,829	363,361	-	(1,231)	(6,257)
Orion International Euro LLC.	과자류 생산/판매	132,318	13,158	119,160	116,987	13,780	13,780
Orion Food VINA Co., Ltd.	과자류 생산/판매	419,802	53,945	365,857	341,449	56,912	56,912
Orion Nutritionals Private Ltd.	과자류 생산/판매	23,885	1,908	21,977	3,129	(4,401)	(4,401)
Orion Food Co., Ltd.	과자류 생산/판매	791,318	164,862	626,456	1,100,237	88,737	88,735
Orion Food (Shanghai) Co., Ltd.	과자류 생산	368,552	39,174	329,378	192,572	18,099	18,099
Orion Food Guangzhou Co., Ltd.	과자류 생산	237,565	30,153	207,412	129,257	12,797	12,797
Orion Food (Shen Yang) Co., Ltd.	과자류 생산	188,502	51,080	137,422	91,701	7,458	7,458
Orion (Bei Tun) Agro Processing Co., Ltd.(*1)	농산물 가공	-	-	-	-	111	111
Orion Agro Co., Ltd.	음식료품 제조업	12,412	1,589	10,823	10,460	807	807
Orion Agro DuoLun Co., Ltd.	농산물 가공	4,761	992	3,769	3,539	133	133
LangFang Green Eco Packaging Co., Ltd.	포장제조	33,587	5,836	27,751	27,747	3,104	3,104
Orion F&B US, Inc.(*2)	과자류 판매	869	693	176	858	136	136
합계		6,154,089	1,092,374	5,061,715	2,926,358	308,474	300,573

(*1) Orion (Bei Tun) Agro Processing Co.,Ltd. 및 Orion Consulting Co., Ltd.은 전기 중 청산하였으며, 상기 재무정보는 청산 이전까지의 금액입니다.

(*2) 전기 중 Orion F&B US, Inc.는 설립되었습니다.

상기 주요 재무현황은 지배기업과 종속기업의 별도재무제표 기준입니다.

2. 중요한 회계정책

다음은 재무제표 작성에 적용된 중요한 회계정책입니다. 이러한 정책은 별도의 언급이 없다면, 표시된 회계기간에 계속적으로 적용됩니다.

2.1 재무제표 작성 기준

연결실체의 연결재무제표는 한국채택국제회계기준(이하 기업회계기준)에 따라 작성되었습니다. 한국채택국제회계기준은 국제회계기준위원회("IASB")가 발표한 기준서와 해석서 중 대한민국이 채택한 내용을 의미합니다.

재무제표는 다음을 제외하고는 역사적 원가에 기초하여 작성하였습니다.

- 특정 금융자산과 금융부채(파생상품 포함)
- 확정급여제도와 공정가치로 측정하는 사외적립자산

한국채택국제회계기준은 재무제표 작성 시 중요한 회계추정의 사용을 허용하고 있으며, 회계정책을 적용함에 있어 경영진의 판단을 요구하고 있습니다. 보다 복잡하고 높은 수준의 판단이 필요한 부분이나 중요한 가정 및 추정이 필요한 부분은 주석 3에서 설명하고 있습니다.

2.2 회계정책과 공시의 변경

2.2.1 연결실체가 채택한 제·개정 기준서 및 해석서

연결실체는 2022년 1월 1일로 개시하는 회계기간부터 다음의 제·개정 기준서 및 해석서를 신규로 적용하였습니다.

(1) 기업회계기준서 제1103호 '사업결합' 개정 - 개념체계의 인용

사업결합 시 인식할 자산과 부채의 정의를 개정된 재무보고를 위한 개념체계를 참조하도록 개정되었으나, 기업회계기준서 제1037호 '충당부채, 우발부채 및 우발자산' 및 해석서 제2121호 '부담금'의 적용범위에 포함되는 부채 및 우발부채에 대해서는 해당 기준서를 적용하도록 예외를 추가하고, 우발자산이 취득일에 인식되지 않는다는 점을 명확히 하였습니다. 해당 기준서의 개정이 재무제표에 중요한 영향은 없습니다.

(2) 기업회계기준서 제1016호 '유형자산' 개정 - 의도한 사용 전의 매각금액

기업이 자산을 의도한 방식으로 사용하기 전에 생산된 품목의 판매에서 발생하는 수익을 생산원가와 함께 당기손익으로 인식하도록 요구하며, 유형자산의 취득원가에서 차감하는 것을 금지하고 있습니다. 해당 기준서의 개정이 재무제표에 중요한 영향은 없습니다.

(3) 기업회계기준서 제1037호 '충당부채, 우발부채 및 우발자산' 개정 - 손실부담계약: 계약 이행원가

손실부담계약을 식별할 때 계약이행원가의 범위를 계약 이행을 위한 증분원가와 계약 이행에 직접 관련되는 다른 원가의 배분이라는 점을 명확히 하였습니다. 해당 기준서의 개정이 재무제표에 미치는 중요한 영향은 없습니다.

(4) 한국채택국제회계기준 연차개선 2018-2020

한국채택국제회계기준 연차개선 2018-2020은 2022년 1월 1일 이후 시작하는 회계연도부터 적용되며, 조기적용이 허용됩니다. 해당 기준서의 개정이 재무제표에 미치는 중요한 영향은 없습니다.

- 기업회계기준서 제1101호 '한국채택국제회계기준의 최초 채택': 최초채택기업인 종속기업
- 기업회계기준서 제1109호 '금융상품': 금융부채 제거 목적의 10% 테스트 관련 수수료
- 기업회계기준서 제1041호 '농림어업': 공정가치 측정

2.2.2 연결실체가 적용하지 않은 제·개정 기준서 및 해석서

제정 또는 공표되었으나 시행일이 도래하지 않아 적용하지 아니한 제·개정 기준서 및 해석서는 다음과 같습니다.

(1) 기업회계기준서 제1001호 '재무제표 표시' 개정 - 부채의 유동/비유동 분류

보고기간말 현재 존재하는 실질적인 권리에 따라 유동 또는 비유동으로 분류되며, 부채의 결제를 연기할 수 있는 권리의 행사가능성이나 경영진의 기대는 고려하지 않습니다. 또한, 부채의 결제에 자기지분상품의 이전도 포함되나, 복합금융상품에서 자기지분상품으로 결제하는 옵션이 지분상품의 정의를 충족하여 부채와 분리하여 인식된 경우는 제외됩니다. 동 개정사항은 2024년 1월 1일 이후 시작하는 회계연도부터 적용하며, 조기적용이 허용됩니다. 연결실체는 동 개정으로 인해 재무제표에 중요한 영향은 없을 것으로 예상하고 있습니다.

(2) 기업회계기준서 제1001호 '재무제표 표시' - '회계정책'의 공시

중요한 회계정책 정보를 정의하고 이를 공시하도록 하였습니다. 동 개정 사항은 2023년 1월 1일 이후 최초로 시작하는 회계연도부터 적용되며 조기적용이 허용됩니다. 연결실체는 동 개정으로 인해 재무제표에 중요한 영향은 없을 것으로 예상하고 있습니다.

(3) 기업회계기준서 제1008호 '회계정책, 회계추정의 변경 및 오류' - '회계추정'의 정의

회계추정을 정의하고, 회계정책의 변경과 구별하는 방법을 명확히 하였습니다. 동 개정 사항은 2023년 1월 1일 이후 최초로 시작하는 회계연도부터 적용되며 조기적용이 허용됩니다. 연결실체는 동 개정으로 인해 재무제표에 중요한 영향은 없을 것으로 예상하고 있습니다.

(4) 기업회계기준서 제1012호 '법인세' - 단일거래에서 생기는 자산과 부채에 대한 이연법인세

자산 또는 부채가 최초로 인식되는 거래의 최초 인식 예외 요건에 거래시점 동일한 가산할 일시적차이와 차감할 일시적차이를 발생시키지 않는 거래라는 요건을 추가하였습니다. 동 개정사항은 2023년 1월 1일 이후 시작하는 회계연도부터 적용하며, 조기적용이 허용됩니다. 연결실체는 동 개정으로 인해 재무제표에 중요한 영향은 없을 것으로 예상하고 있습니다.

(5) 기업회계기준서 제1001호 '재무제표 표시' - 행사가격 조정 조건이 있는 금융부채 평가 손익 공시

발행자의 주가 변동에 따라 행사가격이 조정되는 조건이 있는 금융상품의 전부나 일부가 금융부채로 분류되는 경우 그 금융부채의 장부금액과 관련 손익을 공시하도록하였습니다. 동 개정사항은 2023년 1월 1일 이후 시작하는 회계연도부터 적용하며,조기적용이 허용됩니다. 연결실체는 동 개정으로 인해 재무제표에 중요한 영향은 없을 것으로 예상하고 있습니다.

2.3 연결

연결실체는 기업회계기준서 제1110호 '연결재무제표'에 따라 연결재무제표를 작성하고 있습니다.

(1) 종속기업

종속기업은 지배기업이 지배하고 있는 모든 기업입니다. 연결실체가 투자한 기업에 관여해서 변동이익에 노출되거나 변동이익에 대한 권리가 있고, 투자한 기업에 대해 자신의 힘으로 그러한 이익에 영향을 미칠 능력이 있는 경우, 해당 기업을 지배한다고 판단합니다. 종속기업은 연결실체가 지배하게 되는 시점부터 연결재무제표에 포함되며, 지배력을 상실하는 시점에 연결재무제표에서 제외됩니다.

연결실체의 사업결합은 취득법으로 회계처리 됩니다. 이전대가는 취득일의 공정가치로 측정하고, 사업결합으로 취득한 식별가능한 자산·부채 및 우발부채는 취득일의 공정가치로 최초 측정하고 있습니다. 연결실체는 청산 시 순자산의 비례적 몫을 제공하는 비지배지분을 사업결합 건별로 판단하여 피취득자의 순자산 중 비례적 지분 또는 공정가치로 측정합니다. 그 밖의 비지배지분은 다른 기준서의 요구사항이 없다면 공정가치로 측정합니다. 취득 관련 원가는 발생 시 당기비용으로 인식됩니다.

영업권은 이전대가, 피취득자에 대한 비지배지분의 금액과 취득자가 이전에 보유하고 있던 피취득자에 대한 지분의 취득일의 공정가치 합계액이 취득한 식별가능한 순자산을 초과하는 금액으로 인식됩니다. 이전대가 등이 취득한 종속기업 순자산의 공정가액보다 작다면, 그 차액은 당기손익으로 인식됩니다.

연결실체 내의 기업 간에 발생하는 거래로 인한 채권, 채무의 잔액, 수익과 비용 및 미실현이익 등은 제거됩니다. 또한 종속기업의 회계정책은 연결실체에서 채택한 회계정책을 일관성 있게 적용하기 위해 차이가 나는 경우 수정됩니다.

지배력의 상실을 발생시키지 않는 비지배지분과의 거래는 비지배지분의 조정금액과 지급 또는 수취한 대가의 공정가치의 차이를 지배기업의 소유주에게 귀속되는 자본으로 직접 인식합니다.

연결실체가 종속기업에 대해 지배력을 상실하는 경우, 보유하고 있는 해당 기업의 잔여 지분은 동 시점에 공정가치로 재측정되며, 관련 차액은 당기손익으로 인식됩니다.

(2) 관계기업

관계기업은 연결실체가 유의적 영향력을 보유하는 기업이며, 관계기업 투자는 최초에 취득 원가로 인식하며 이후 지분법을 적용합니다. 연결실체와 관계기업 간의 거래에서 발생한 미

실현이익은 연결실체의 관계기업에 대한 지분에 해당하는 부분만큼 제거됩니다. 관계기업의 손실 중 연결실체의 지분이 관계기업에 대한 투자지분(순투자의 일부를 구성하는 장기투자 지분 포함)과 같거나 초과하는 경우에는 지분법 적용을 중지합니다. 단, 연결실체의 지분이 영(0)으로 감소된 이후 추가 손실분에 대하여 연결실체에 법적-의제의무가 있거나, 관계기업을 대신하여 지급하여야 하는 경우, 그 금액까지만 손실과 부채로 인식합니다. 또한 관계기업 투자에 대한 객관적인 손상의 징후가 있는 경우 관계기업 투자의 회수가능액과 장부금액과의 차이는 손상차손으로 인식됩니다. 연결실체는 지분법을 적용하기 위하여 관계기업의 재무제표를 이용할 때, 유사한 상황에서 발생한 동일한 거래나 사건에 대하여 연결실체가 적용하는 회계정책과 동일한 회계정책이 적용되었는지 검토하여 필요한 경우 관계기업의 재무제표를 조정합니다.

(3) 공동약정

둘 이상의 당사자들이 공동지배력을 보유하는 공동약정은 공동영업 또는 공동기업으로 분류됩니다. 공동영업자는 공동영업의 자산과 부채에 대한 권리와 의무를 보유하며, 공동영업의 자산과 부채, 수익과 비용 중 자신의 몫을 인식합니다. 공동기업참여자는 공동기업의 순자산에 대한 권리를 가지며, 지분법을 적용합니다.

2.4 외화환산

(1) 기능통화와 표시통화

연결실체는 연결실체 내 개별기업의 재무제표에 포함되는 항목들을 각각의 영업활동이 이뤄지는 주된 경제 환경에서의 통화("기능통화")를 적용하여 측정하고 있습니다. 지배기업의 기능통화는 대한민국 원화이며, 연결재무제표는 대한민국 원화로 표시되어 있습니다.

(2) 외화거래와 보고기간말의 환산

외화거래는 거래일의 환율 또는 재측정되는 항목인 경우 평가일의 환율을 적용한 기능통화로 인식됩니다. 외화거래의 결제나 화폐성 외화 자산·부채의 환산에서 발생하는 외환차이는 당기손익으로 인식됩니다. 다만, 조건을 충족하는 현금흐름위험회피나 순투자의 위험회피의 효과적인 부분과 관련되거나 보고기업의 해외사업장에 대한 순투자의 일부인 화폐성항목에서 생기는 손익은 기타포괄손익으로 인식합니다.

차입금과 관련된 외환차이는 연결포괄손익계산서에 금융수익 또는 금융원가로 표시되며, 다른 외환차이는 기타수익 또는 기타비용에 표시됩니다.

비화폐성 금융자산·부채로부터 발생하는 외환차이는 공정가치 변동손익의 일부로 보아 당기손익-공정가치 측정 지분상품으로부터 발생하는 외환차이는 당기손익으로, 기타포괄손익-공정가치 측정 지분상품의 외환차이는 기타포괄손익에 포함하여 인식됩니다.

(3) 표시통화로의 환산

연결실체의 표시통화와 다른 기능통화를 가진 모든 연결실체의 재무제표에 대해서는 다음의 방법으로 환산하고 있습니다.

- 자산과 부채는 보고기간말의 마감 환율

- 수익과 비용은 해당 기간의 평균 환율
- 자본은 역사적 환율
- 환산에서 발생하는 외환 차이는 기타포괄손익으로 인식

해외사업장의 취득으로 생기는 영업권과 자산·부채의 장부금액에 대한 공정가치 조정액은 해외사업장의 자산·부채로 보아 마감 환율로 환산합니다.

2.5 현금및현금성자산

연결실체는 보유현금과 요구불예금, 유동성이 매우 높고 확정된 금액의 현금으로 전환이 용이하고 가치변동의 위험이 경미한 취득일로부터 만기일이 3개월 이내인 투자자산을 현금및 현금성자산으로 분류하고 있습니다.

2.6 금융자산

(1) 분류

연결실체는 다음의 측정 범주로 금융자산을 분류합니다.

- 당기손익-공정가치 측정 금융자산
- 기타포괄손익-공정가치 측정 금융자산
- 상각후원가 측정 금융자산

금융자산은 금융자산의 관리를 위한 사업모형과 금융자산의 계약상 현금흐름 특성에 근거하여 분류합니다.

공정가치로 측정하는 금융자산의 손익은 당기손익 또는 기타포괄손익으로 인식합니다. 채무상품에 대한 투자는 해당 자산을 보유하는 사업모형에 따라 그 평가손익을 당기손익 또는 기타포괄손익으로 인식합니다. 연결실체는 금융자산을 관리하는 사업모형을 변경하는 경우에만 채무상품을 재분류합니다.

단기매매항목이 아닌 지분상품에 대한 투자는 최초 인식시점에 후속적인 공정가치 변동을 기타포괄손익으로 표시할 것을 지정하는 취소불가능한 선택을 할 수 있습니다. 지정되지 않은 지분상품에 대한 투자의 공정가치 변동은 당기손익으로 인식합니다.

(2) 측정

연결실체는 최초 인식시점에 금융자산을 공정가치로 측정하며, 당기손익-공정가치 측정 금융자산이 아닌 경우에 해당 금융자산의 취득과 직접 관련되는 거래원가는 공정가치에 가산합니다. 당기손익-공정가치 측정 금융자산의 거래원가는 당기손익으로 비용처리합니다.

내재파생상품을 포함하는 복합계약은 계약상 현금흐름이 원금과 이자로만 구성되어 있는지를 결정할 때 해당 복합계약 전체를 고려합니다.

① 채무상품

금융자산의 후속적인 측정은 금융자산의 계약상 현금흐름 특성과 그 금융자산을 관리하는

사업모형에 근거합니다. 연결실체는 채무상품을 다음의 세 범주로 분류합니다.

(가) 상각후원가 측정 금융자산

계약상 현금흐름을 수취하기 위해 보유하는 것이 목적인 사업모형 하에서 금융자산을 보유하고, 계약상 현금흐름이 원리금만으로 구성되어 있는 자산은 상각후원가로 측정합니다. 상각후원가로 측정하는 금융자산으로서 위험회피관계의 적용 대상이 아닌 금융자산의 손익은 해당 금융자산을 제거하거나 손상할 때 당기손익으로 인식합니다. 유효이자율법에 따라 인식하는 금융자산의 이자수익은 '금융수익'에 포함됩니다.

(나) 기타포괄손익-공정가치 측정 금융자산

계약상 현금흐름의 수취와 금융자산의 매도 둘 다를 통해 목적을 이루는 사업모형 하에서 금융자산을 보유하고, 계약상 현금흐름이 원리금만으로 구성되어 있는 금융자산은 기타포괄손익-공정가치로 측정합니다. 손상차손(환입)과 이자수익 및 외환손익을 제외하고는, 공정가치로 측정하는 금융자산의 평가손익은 기타포괄손익으로 인식합니다. 금융자산을 제거할 때에는 인식한 기타포괄손익누계액을 자본에서 당기손익으로 재분류합니다. 유효이자율법에 따라 인식하는 금융자산의 이자수익은 '금융수익'에 포함됩니다. 외환손익은 '금융수익' 또는 '금융원가'로 표시하고 손상차손은 '금융원가'로 표시합니다.

(다) 당기손익-공정가치 측정 금융자산

상각후원가 측정이나 기타포괄손익-공정가치 측정 금융자산이 아닌 채무상품은 당기손익-공정가치로 측정됩니다. 위험회피관계가 적용되지 않는 당기손익-공정가치 측정 채무상품의 손익은 당기손익으로 인식하고 발생한 기간에 연결포괄손익계산서에 '금융수익' 또는 '금융원가'로 표시합니다.

② 지분상품

연결실체는 모든 지분상품에 대한 투자를 후속적으로 공정가치로 측정합니다. 공정가치 변동을 기타포괄손익으로 표시할 것을 선택한 장기적 투자목적 또는 전략적 투자목적의 지분상품에 대해 기타포괄손익으로 인식한 금액은 해당 지분상품을 제거할 때에도 당기손익으로 재분류하지 않습니다. 이러한 지분상품에 대한 배당수익은 연결실체가 배당을 받을 권리가 확정된 때 '금융수익'으로 당기손익으로 인식합니다.

당기손익-공정가치로 측정하는 금융자산의 공정가치 변동은 연결포괄손익계산서에 '금융수익' 또는 '금융원가'로 표시합니다. 기타포괄손익-공정가치로 측정하는 지분상품에 대한 손상차손(환입)은 별도로 구분하여 인식하지 않습니다.

(3) 손상

연결실체는 미래전망정보에 근거하여 상각후원가로 측정하거나 기타포괄손익-공정가치로 측정하는 채무상품에 대한 기대신용손실을 평가합니다. 손상 방식은 신용위험의 유의적인 증가 여부에 따라 결정됩니다. 단, 매출채권 및 리스채권에 대해 연결실체는 채권의 최초 인식시점부터 전체기간 기대신용손실을 인식하는 간편법을 적용합니다.

(4) 인식과 제거

금융자산의 정형화된 매입 또는 매도는 매매일에 인식하거나 제거합니다. 금융자산은 현금 흐름에 대한 계약상 권리가 소멸하거나 금융자산을 양도하고 소유에 따른 위험과 보상의 대부분을 이전한 경우에 제거됩니다.

연결실체가 금융자산을 양도한 경우라도 채무자의 채무불이행시의 소구권 등으로 양도한 금융자산의 소유에 따른 위험과 보상의 대부분을 연결실체가 보유하는 경우에는 이를 제거하지 않고 그 양도자산 전체를 계속하여 인식하되, 수취한 대가를 금융부채로 인식합니다. 해당 금융부채는 연결재무상태표에 '차입금'으로 분류하고 있습니다.

(5) 금융상품의 상계

금융자산과 부채는 인식한 자산과 부채에 대해 법적으로 집행가능한 상계권리를 현재 보유하고 있고, 순액으로 결제하거나 자산을 실현하는 동시에 부채를 결제할 의도를 가지고 있을 때 상계하여 연결재무상태표에 순액으로 표시합니다. 법적으로 집행가능한 상계권리는 미래 사건에 좌우되지 않으며, 정상적인 사업과정의 경우와 채무불이행의 경우 및 지급불능이나 파산의 경우에도 집행가능한 것을 의미합니다.

2.7 매출채권

매출채권은 유의적인 금융요소를 포함하지 않는 경우에는 무조건적인 대가의 금액으로, 유의적인 금융요소를 포함하는 경우에는 공정가치로 최초 인식합니다. 매출채권은 후속적으로 유효이자율법을 적용한 상각후원가에 손실충당금을 차감하여 측정됩니다.

2.8 재고자산

재고자산의 단위원가는 가중평균법(미착자재는 개별법)으로 결정하고 있으며, 취득원가는 매입원가, 전환원가 및 재고자산을 이용가능한 상태로 준비하는데 필요한 기타 원가를 포함하고 있습니다. 제품이나 재공품의 원가에 포함되는 고정제조간접원가는 생산설비의 정상조업도에 기초하여 배부하고 있습니다.

재고자산의 판매에 따른 수익을 인식하는 기간에 재고자산의 장부금액을 매출원가로 인식하고 있습니다. 재고자산은 취득원가와 순실현가능가치 중 낮은 금액으로 측정하고 있습니다. 재고자산을 순실현가능가치로 감액한 평가손실과 모든 감모손실은 감액이나 감모가 발생한 기간에 비용으로 인식하고 있으며, 재고자산의 순실현가능가치의 상승으로 인한 재고자산평가손실의 환입은 환입이 발생한 기간의 비용으로 인식된 재고자산의 매출원가에서 차감하고 있습니다.

2.9 유형자산

유형자산은 원가에서 감가상각누계액과 손상차손누계액을 차감하여 표시됩니다. 역사적 원가는 자산의 취득에 직접적으로 관련된 지출을 포함합니다.

토지를 제외한 자산은 취득원가에서 잔존가치를 제외하고, 다음의 추정 경제적 내용연수에 걸쳐 정액법으로 상각됩니다.

구분	추정 내용연수
건물	15년 ~ 55년
구축물	10년 ~ 30년
기계장치	5년 ~ 17년
기타의유형자산	3년 ~ 10년, 비한정

유형자산의 감가상각방법과 잔존가치 및 경제적 내용연수는 매 회계연도 말에 재검토 되고 필요한 경우 추정의 변경으로 조정됩니다.

2.10 차입원가

적격자산을 취득 또는 건설하는데 발생한 차입원가는 해당 자산을 의도된 용도로 사용할 수 있도록 준비하는 기간 동안 자본화되고, 적격자산을 취득하기 위한 특정목적 차입금의 일시적 운용에서 발생한 투자수익은 당 회계기간 동안 자본화 가능한 차입원가에서 차감됩니다. 기타 차입원가는 발생기간에 비용으로 인식됩니다.

2.11 정부보조금

정부보조금은 보조금의 수취와 정부보조금에 부가된 조건의 준수에 대한 합리적인 확신이 있을 때 공정가치로 인식됩니다. 자산 관련 보조금은 자산의 장부금액을 계산할 때 차감하여 표시되며, 수익 관련 보조금은 이연하여 정부보조금의 교부 목적과 관련된 비용에서 차감하여 표시됩니다.

2.12 무형자산

영업권은 주석 2.3(1)에서 설명한 방식으로 측정되며, 원가에서 손상차손누계액을 차감한 금액으로 표시되고 있습니다.

영업권을 제외한 무형자산은 역사적 원가로 최초 인식되고, 원가에서 상각누계액과 손상차손누계액을 차감한 금액으로 표시됩니다.

회원권은 이용 가능 기간에 대하여 예측 가능한 제한이 없으므로 내용연수가 한정되지 않아 상각되지 않습니다. 한정된 내용연수를 가지는 다음의 무형자산은 추정 내용연수동안 정액법으로 상각됩니다.

구분	추정 내용연수
산업재산권	10년
사업권	10년
판권	관련 수익의 실현기간
기타의무형자산	5년
고객관계	5년 ~ 10년
브랜드가치	10년

2.13 투자부동산

임대수익이나 투자차익을 목적으로 보유하고 있는 부동산(사용권자산을 포함)은 투자부동산으로 분류됩니다. 투자부동산은 최초 인식시점에 원가로 측정되며, 최초 인식 후에는 원가에서 감가상각누계액과 손상차손누계액을 차감한 금액으로 표시됩니다. 투자부동산 중 토지를 제외한 투자부동산은 추정 경제적 내용연수 30년 ~ 55년 동안 정액법으로 상각됩니다.

2.14 비금융자산의 손상

영업권이나 내용연수가 비한정인 무형자산에 대하여는 매년, 상각대상 자산에 대하여는 자산손상을 시사하는 징후가 있을 때 손상검사를 수행하고 있습니다. 손상차손은 회수가능액(사용가치 또는 처분부대원가를 차감한 공정가치 중 높은 금액)을 초과하는 장부금액만큼 인식되고 영업권 이외의 비금융자산에 대한 손상차손은 매 보고기간말에 환입가능성이 검토됩니다.

2.15 매입채무와 기타채무

매입채무와 기타채무는 연결실체가 보고기간말 전에 제공받은 재화나 용역에 대하여 지급하지 않은 부채입니다. 해당 채무는 무담보이며, 인식 후에 통상 30일 이내에 지급됩니다. 매입채무와 기타채무는 보고기간 후 12개월 후에 지급기일이 도래하는 것이 아니라면 연결채무상태표에서 유동부채로 표시합니다. 해당 채무는 최초에 공정가치로 인식하고 이후 유효이자율법을 사용한 상각후원가로 측정합니다.

2.16 금융부채

(1) 분류 및 측정

연결실체의 당기손익-공정가치 측정 금융부채는 단기매매목적의 금융상품입니다. 주로 단기 간 내에 재매입할 목적으로 부담하는 금융부채는 단기매매금융부채로 분류됩니다. 또한, 위험회피회계의 수단으로 지정되지 않은 파생상품이나 금융상품으로부터 분리된 내재파생상품도 단기매매금융부채로 분류됩니다.

당기손익-공정가치 측정 금융부채, 금융보증계약, 금융자산의 양도가 제거조건을 충족하지 못하는 경우에 발생하는 금융부채를 제외한 모든 비파생금융부채는 상각후원가로 측정하는 금융부채로 분류되고 있으며, 채무상태표 상 '매입채무', '기타금융부채', '차입금' 등으로 표시됩니다.

차입금은 공정가치에서 발생한 거래원가를 차감한 금액으로 최초 인식하고 이후 상각후원가로 측정합니다. 받은 대가(거래원가 차감 후)와 상환금액의 차이는 유효이자율법을 사용하여 기간에 걸쳐 당기손익으로 인식합니다. 차입한도를 제공받기 위해 지급한 수수료는 차입한도의 일부나 전부로서 차입을 실행할 가능성이 높은(probable) 범위까지는 차입금의 거래원가로 인식합니다. 이 경우 수수료는 차입을 실행할 때까지 이연합니다. 차입한도약정의 일부나 전부로서 차입을 실행할 가능성이 높다는 증거가 없는 범위의 관련 수수료는 유동성을 제공하는 서비스에 대한 선급금으로서 자산으로 인식 후 관련된 차입한도기간에 걸쳐 상각합니다.

보고기간 후 12개월 이상 부채의 결제를 연기할 수 있는 무조건의 권리를 가지고 있지 않다면 차입금은 유동부채로 분류합니다.

(2) 제거

금융부채는 계약상 의무가 이행, 취소 또는 만료되어 소멸되거나 기존 금융부채의 조건이 실질적으로 변경된 경우에 연결재무상태표에서 제거됩니다. 소멸하거나 제3자에게 양도한 금융부채의 장부금액과 지급한 대가(양도한 비현금자산이나 부담한 부채를 포함)의 차액은 당기손익으로 인식합니다.

2.17 충당부채

과거사건의 결과로 현재의 법적의무나 의제의무가 존재하고, 그 의무를 이행하기 위한 자원의 유출가능성이 높으며, 당해 금액의 신뢰성 있는 추정이 가능한 경우 충당부채를 인식하고 있습니다. 충당부채는 의무를 이행하기 위하여 예상되는 지출액의 현재가치로 측정되며, 시간 경과로 인한 충당부채의 증가는 이자비용으로 인식됩니다.

2.18 당기법인세 및 이연법인세

법인세비용은 당기법인세와 이연법인세로 구성됩니다. 법인세는 기타포괄손익이나 자본에 직접 인식된 항목과 관련된 금액은 해당 항목에서 직접 인식하며, 이를 제외하고는 당기손익으로 인식됩니다.

당기법인세비용은 보고기간말 현재 제정되었거나 실질적으로 제정된 세법에 근거하여 측정합니다. 경영진은 적용 가능한 세법 규정이 해석에 따라 달라질 수 있는 상황에 대하여 연결실체가 세무신고 시 적용한 세무정책에 대하여 주기적으로 평가하고 있으며, 세무당국이 불확실한 법인세 처리를 수용할 가능성이 높은지 고려합니다. 연결실체는 법인세 측정 시 가장 가능성이 높은 금액 또는 기댓값 중 불확실성의 해소를 더 잘 예측할 것으로 예상되는 방법을 사용하여 불확실성의 영향을 반영합니다.

이연법인세는 자산과 부채의 장부금액과 세무기준액의 차이로 발생하는 일시적차이에 대하여 장부금액을 회수하거나 결제할 때의 예상 법인세효과로 인식됩니다. 다만, 사업결합 이외의 거래에서 자산·부채를 최초로 인식할 때 발생하는 이연법인세자산과 부채는 그 거래가 회계이익이나 과세소득에 영향을 미치지 않는다면 인식되지 않습니다.

이연법인세자산은 차감할 일시적차이가 사용될 수 있는 미래 과세소득의 발생가능성이 높은 경우에 인식됩니다.

종속기업, 관계기업 및 공동기업 투자지분과 관련된 가산할 일시적차이에 대해 소멸시점을 통제할 수 있고 예측가능한 미래에 일시적차이가 소멸하지 않을 가능성이 높은 경우를 제외하고 이연법인세부채를 인식하고 있습니다. 또한 이러한 자산으로부터 발생하는 차감할 일시적차이에 대하여 일시적차이가 예측가능한 미래에 소멸할 가능성이 높고 일시적차이가 사용될 수 있는 과세소득이 발생할 가능성이 높은 경우에만 이연법인세자산을 인식하고 있습니다.

이연법인세자산과 부채는 법적으로 당기법인세자산과 당기법인세부채를 상계할 수 있는 권

리를 연결실체가 보유하고 있고, 이연법인세자산과 부채가 동일한 과세당국에 의해서 부과되는 법인세와 관련된 경우에 상계합니다. 당기법인세자산과 부채는 법적으로 상계할 수 있는 권리를 연결실체가 보유하고 있고, 순액으로 결제할 의도가 있거나 자산을 실현하는 동시에 부채를 결제하려는 의도가 있는 경우에 상계합니다.

2.19 종업원급여

(1) 퇴직급여

연결실체의 퇴직연금제도는 확정기여제도와 확정급여제도로 구분됩니다.

확정기여제도는 연결실체가 고정된 금액의 기여금을 별도 기금에 지급하는 퇴직연금제도이며, 기여금은 종업원이 근무 용역을 제공했을 때 비용으로 인식됩니다.

확정급여제도는 확정기여제도를 제외한 모든 퇴직연금제도입니다. 일반적으로 확정급여제도는 연령, 근속연수나 급여수준 등의 요소에 의하여 종업원이 퇴직할 때 지급받을 퇴직연금 급여의 금액이 확정됩니다. 확정급여제도와 관련하여 연결재무상태표에 계상된 부채는 보고기간말 현재 확정급여채무의 현재가치에서 사외적립자산의 공정가치를 차감한 금액입니다. 확정급여채무는 매년 독립된 보험계리인에 의해 예측단위적립방식에 따라 산정되며, 확정급여채무의 현재가치는 그 지급시점과 만기가 유사한 우량연결회사채의 이자율로 기대미래현금유출액을 할인하여 산정됩니다. 한편, 순확정급여부채와 관련한 재측정요소는 기타포괄손익으로 인식됩니다.

제도개정, 축소 또는 정산이 발생하는 경우, 과거근무원가 또는 정산으로 인한 손익은 당기손익으로 인식됩니다.

(2) 주식기준보상

종업원에게 부여한 주식결제형 주식기준보상은 부여일에 지분상품의 공정가치로 측정되며, 가득기간에 걸쳐 종업원 급여비용으로 인식됩니다. 가득될 것으로 예상되는 지분상품의 수량은 매 보고기간말에 비시장성과조건을 고려하여 재측정되며, 당초 추정치로부터의 변동액은 당기손익과 자본으로 인식됩니다.

주식선택권의 행사시점에 신주를 발행할 때 직접적으로 관련되는 거래비용을 제외한 순유입액은 자본금(명목가액)과 주식발행초과금으로 인식됩니다.

연결실체 내 기업 간 주식기준보상거래에서 연결실체가 재화나 용역을 제공받는 경우, (1) 부여된 권리의 속성, (2) 재화나 용역을 제공받는 기업의 권리와 의무를 평가하여 주식결제형이나 현금결제형 주식기준보상거래 중 하나로서 제공받는 재화나 용역을 측정합니다. 재화나 용역을 제공받는 기업이 인식하는 금액은 주식기준보상거래를 결제하는 연결실체나 연결실체 내 다른 기업이 인식하는 금액과 다를 수도 있습니다.

또한, 재화나 용역을 제공받는 기업은 부여된 권리가 기업 자신의 지분상품이거나, 기업이 주식기준보상거래를 결제할 의무가 없을 경우, 제공받는 재화나 용역을 주식결제형 주식기준보상거래로 측정합니다.

(3) 기타장기종업원급여

연결실체 내 일부 기업들은 장기 근속 임직원에게 장기종업원급여를 제공하고 있습니다. 이 급여를 받을 수 있는 권리는 주로 10년 이상의 장기간 근무한 임직원에게만 주어집니다. 기타장기종업원급여는 확정급여제도와 동일한 방법으로 측정되며, 근무원가, 기타장기종업원 급여부채의 순이자 및 재측정요소는 당기손익으로 인식됩니다. 또한, 이러한 부채는 매년 독립적이고 적격한 보험계리사에 의해 평가됩니다.

2.20 수익인식

(1) 고객과의 계약에서 생기는 수익

재화의 판매, 용역의 제공이나 자산의 사용에 대하여 받았거나 받을 대가의 공정가치로 측정하고 매출에누리와 할인 및 환입은 수익금액에서 차감하고 있습니다. 재화의 소유에 따른 유의적인 위험과 보상이 구매자에게 이전되고, 판매된 재화의 소유권과 결부된 통상적 수준의 지속적인 관리상 관여와 효과적인 통제를 하지 않으며, 거래와 관련한 경제적효익의 유입가능성이 높고, 수익금액과 거래와 관련하여 발생했거나 발생할 원가 및 반품가능성을 신뢰성 있게 측정할 수 있을 때 수익을 인식하고 있습니다.

① 변동대가

연결실체가 고객에게서 받은 대가 중 고객에게 지급하는 할인, 장려금, 위약금 등에 대해서 기업이 받을 권리를 갖게 될 대가를 더 잘 예측할 것으로 예상하는 방법을 사용하여 추정하였습니다.

② 고객에게 지급할 대가

연결실체가 고객에게 지급할 대가 중 고객이 연결실체에 이전하는 구별되는 재화나 용역의 대가로 지급하는 유무에 따라 수익에서 차감하거나 비용으로 처리합니다.

2.21 리스

(1) 리스제공자

연결실체가 리스제공자인 경우 운용리스에서 생기는 리스수익은 리스기간에 걸쳐 정액기준으로 인식합니다. 운용리스 체결 과정에서 부담하는 리스개설직접원가를 기초자산의 장부금액에 더하고 리스료 수익과 같은 기준으로 리스기간에 걸쳐 비용으로 인식합니다. 각 리스된 자산은 재무상태표에서 그 특성에 기초하여 표시하였습니다.

(2) 리스이용자

연결실체는 사무실, 자동차 등을 리스하고 있습니다. 리스계약은 일반적으로 고정기간으로 체결되지만 연장선택권이 있을 수 있습니다.

계약에는 리스요소와 비리스요소가 모두 포함될 수 있습니다. 연결실체는 상대적 개별 가격에 기초하여 계약 대가를 리스요소와 비리스요소에 배분하여야 하나, 연결실체는 리스요소

와 비리스요소를 분리하지 않고 하나의 리스요소로 회계처리하는 실무적 간편법을 적용하였습니다.

리스조건은 개별적으로 협상되며 다양한 계약조건을 포함합니다.

연결실체는 계약이 집행가능한 기간 내에서 해지불능기간에 리스이용자가 연장선택권을 행사할 것이 상당히 확실한 경우의 그 대상기간과 종료선택권을 행사하지 않을 것이 상당히 확실한 경우의 그 대상기간을 포함하여 리스기간을 산정합니다. 연결실체는 리스이용자와 리스제공자가 각각 다른 당사자의 동의 없이 종료할 수 있는 권리가 있는 경우 계약을 종료할 때 부담할 경제적 불이익을 고려하여 집행가능한 기간을 산정합니다.

리스에서 생기는 자산과 부채는 최초에 현재가치기준으로 측정합니다. 리스부채는 다음 리스료의 순현재가치를 포함합니다.

- 받을 리스 인센티브를 차감한 고정리스료(실질적인 고정리스료 포함)
- 개시일 현재 지수나 요율을 사용하여 최초 측정한, 지수나 요율(이율)에 따라 달라지는 변동리스료
- 잔존가치보증에 따라 연결실체(리스이용자)가 지급할 것으로 예상되는 금액
- 연결실체(리스이용자)가 매수선택권을 행사할 것이 상당히 확실한 경우에 그 매수선택권의 행사가격
- 리스기간이 연결실체(리스이용자)의 종료선택권 행사를 반영하는 경우에 그 리스를 종료하기 위하여 부담하는 금액

리스이용자가 리스 연장선택권을 행사할 것이 상당히 확실한(reasonably certain) 경우 그 선택권의 행사에 따라 지급할 리스료 또한 리스부채의 측정에 포함됩니다.

리스의 내재이자율을 쉽게 산정할 수 있는 경우 그 이자율로 리스료를 할인합니다. 내재이자율을 쉽게 산정할 수 없는 경우에는 리스이용자가 비슷한 경제적 환경에서 비슷한 기간에 걸쳐 비슷한 담보로 사용권자산과 가치가 비슷한 자산을 획득하는 데 필요한 자금을 차입한다면 지급해야 할 이자율인 리스이용자의 증분차입이자율을 사용합니다.

연결실체는 증분차입이자율을 다음과 같이 산정합니다.

- 개별 리스이용자가 받은 최근 제3자 금융 이자율에 제3자 금융을 받은 이후 재무상태의 변경을 반영
- 담보, 보증과 같은 리스에 특정한 조정의 변경을 반영

연결실체는 지수나 요율에 따라 달라지는 변동리스료의 경우 지수나 요율이 유효할 때까지 리스부채에 포함하지 않는 변동리스료의 잠재적 미래 증가 위험에 노출되어 있습니다. 지수나 요율에 따라 달라지는 리스료의 조정액이 유효한 시점에서 리스부채를 재평가하고 사용권자산을 조정합니다.

각 리스료는 리스부채의 상환과 금융원가로 배분합니다. 금융원가는 각 기간의 리스부채 잔액에 대하여 일정한 기간 이자율이 산출되도록 계산된 금액을 리스기간에 걸쳐 당기손익으로 인식합니다.

사용권자산은 다음 항목들로 구성된 원가로 측정합니다.

- 리스부채의 최초 측정금액

- 받은 리스 인센티브를 차감한 리스개시일이나 그 전에 지급한 리스료
- 리스이용자가 부담하는 리스개설직접원가
- 복구원가의 추정치

사용권자산은 리스개시일부터 사용권자산의 내용연수 종료일과 리스기간 종료일 중 이른 날까지의 기간동안 감가상각합니다. 연결실체가 매수선택권을 행사할 것이 상당히 확실한(reasonably certain) 경우 사용권자산은 기초자산의 내용연수에 걸쳐 감가상각합니다.

단기리스와 모든 소액자산 리스와 관련된 리스료는 정액 기준에 따라 당기손익으로 인식합니다. 단기리스는 매수선택권 없이 리스기간이 12개월 이하인 리스이며, 소액리스자산은 사무기기 등으로 구성되어 있습니다.

(3) 연장선택권 및 종료선택권

연결실체 전체에 걸쳐 부동산 등 리스계약에 연장선택권 및 종료선택권을 포함하고 있습니다. 이러한 조건들은 계약 관리 측면에서 운영상의 유연성을 극대화하기 위해 사용됩니다.

2.22 매각예정비유동자산(또는 처분자산집단)

비유동자산(또는 처분자산집단)은 장부금액이 매각거래를 통하여 주로 회수되고, 매각될 가능성이 매우 높은 경우에 매각예정으로 분류되며, 그러한 자산은 장부금액과 순공정가치 중 작은 금액으로 측정됩니다.

2.23 영업부문

연결실체는 부문에 배분될 자원에 대한 의사결정을 하고 부문의 성과를 평가하기 위하여 최고경영의사결정자가 주기적으로 검토하는 내부보고 자료에 기초하여 부문을구분하고 있습니다. 주석 5에서 설명한 바와 같이 단일의 제과부문이 있으며, 동 부문은 연결실체의 전략적 영업단위입니다. 전략적 영업단위는 서로 다른 생산품과 용역을 제공하며 각 영업단위별로 요구되는 기술과 마케팅전략이 다르므로 분리되어 운영되고 있습니다.

최고경영자에게 보고되는 부문정보는 부문에 직접 귀속되는 항목과 합리적으로 배분할 수 있는 항목을 포함합니다.

2.24 연결재무제표 승인

연결실체의 연결재무제표는 2023년 2월 8일자로 이사회에서 승인되었으며, 정기주주총회에서 수정승인 될 수 있습니다.

3. 중요한 회계추정 및 가정

연결재무제표 작성에는 미래에 대한 가정 및 추정이 요구되며 경영진은 연결실체의 회계정책을 적용하기 위해 판단이 요구됩니다. 추정 및 가정은 지속적으로 평가되며, 과거 경험과 현재의 상황에 비추어 합리적으로 예측가능한 미래의 사건을 고려하여 이루어집니다. 회계추정의 결과가 실제 결과와 동일한 경우는 드물 것이므로 중요한 조정을 유발할 수 있는 유의적인 위험을 내포하고 있습니다.

다음 회계연도에 자산 및 부채 장부금액의 조정에 영향을 미칠 수 있는 경영진 판단과 유의적 위험에 대한 추정 및 가정은 다음과 같습니다. 일부 항목에 대한 유의적인 판단 및 추정에 대한 추가적인 정보는 개별 주석에 포함되어 있습니다.

한편, 러시아와 우크라이나 간 분쟁 및 러시아에 대한 국제제재가 지속되고 있습니다. 이로 인해 연결실체가 분쟁 국가와 관련하여 보유한 금융자산이나 영업자산의 가치하락, 대금 회수기간의 증가, 자금이체의 제한, 수익의 감소 등의 영향은 당기말 현재식별되지 않았으나 향후 영향은 현재 예측할 수 없습니다.

연결재무제표 작성 시 사용된 중요한 회계추정 및 가정은 러시아와 우크라이나 간 분쟁 및 러시아에 대한 국제제재에 따른 불확실성의 변동에 따라 조정될 수 있으며, 이로 인하여 연결실체의 사업, 재무상태 및 경영성과 등에 미칠 궁극적인 영향은 현재 예측할 수 없습니다.

(1) 영업권의 손상차손

영업권의 손상 여부를 검토하기 위한 현금창출단위의 회수가능액은 사용가치의 계산에 기초하여 결정됩니다.

(2) 법인세

연결실체의 과세소득에 대한 법인세는 다양한 국가의 세법 및 과세당국의 결정을 적용하여 산정되므로 최종 세효과를 산정하는 데에는 불확실성이 존재합니다.

연결실체는 특정 기간동안 과세소득의 일정 금액을 투자, 임금 증가 등에 사용하지 않았을 때 세법에서 정하는 방법에 따라 산정된 법인세를 추가로 부담합니다. 따라서, 해당 기간의 당기법인세와 이연법인세를 측정할 때 이에 따른 세효과를 반영하여야 하고, 이로 인해 연결실체가 부담할 법인세는 각 연도의 투자, 임금 증가 등의 수준에 따라 달라지므로 최종 세효과를 산정하는데에는 불확실성이 존재합니다.

(3) 금융자산의 손상

금융자산의 손실충당금은 부도위험 및 기대손실률 등에 대한 가정에 기초하여 측정됩니다. 연결실체는 이러한 가정의 설정 및 손상모델에 사용되는 투입변수의 선정에 있어서 연결실체의 과거 경험, 현재 시장 상황, 재무보고일 기준의 미래전망정보 등을 고려하여 판단합니다.

(4) 순확정급여부채

순확정급여부채의 현재가치는 보험수리적방식에 의해 결정되는 다양한 요소들 특히 할인율의 변동에 영향을 받습니다.

(5) 리스

리스기간을 산정할 때에 경영진은 연장선택권을 행사하거나 종료선택권을 행사하지 않을 경제적 유인이 생기게 하는 관련되는 사실 및 상황을 모두 고려합니다. 연장선택권의 대상 기

간(또는 종료선택권의 대상 기간)은 리스이용자가 연장선택권을 행사할 것(또는 행사하지 않을 것)이 상당히 확실한 경우에만 리스기간에 포함됩니다.

선택권이 실제로 행사되거나(행사되지 않거나) 연결실체가 선택권을 행사할(행사하지 않을) 의무를 부담하게 되는 경우에 리스기간을 다시 평가합니다. 리스이용자가 통제할 수 있는 범위에 있고 리스기간을 산정할 때에 영향을 미치는 유의적인 사건이 일어나거나 상황에 유의적인 변화가 있을 때에만 연결실체는 연장선택권을 행사할 것(또는 행사하지 않을 것)이 상당히 확실한지의 판단을 변경합니다.

(6) 주식기준보상

연결실체는 주식기준보상거래의 보상원가를 주식선택권 부여일의 공정가치를 기준으로 측정하고 있으며 공정가치는 주식선택권 부여조건을 고려하여 적절한 평가모델을 적용하여 추정합니다. 또한 주식선택권의 변동성, 무위험이자율 등을 포함한 평가모델에 가장 적절한 가격결정요소를 결정하여야 하며 이러한 요소에 대한 가정을 수립합니다.

(7) 선급금의 손상

연결실체는 선급금에 대하여 자산손상을 시사하는 징후가 있을 때 손상검사를 수행하고 있습니다. 선급금의 회수가능액(사용가치 또는 처분부대원가를 차감한 공정가치 중 높은 금액)이 장부금액에 미달하는 경우 손상차손으로 처리하고 있으며, 인식된 손상차손은 매 보고기간말에 환입가능성이 검토됩니다.

4. 비지배지분

연결실체에 포함된 비지배지분이 중요한 종속기업의 당기손익 및 자본 중 비지배지분에 배분된 당기순손익 및 누적비지배지분은 다음과 같습니다.

(1) 비지배지분이 연결실체에 중요한 종속기업 현황

회사명	비지배지분의 소유지분을		소재지
	당기말	전기말	
(주)오리온	62.63%	62.63%	국내
(주)쇼박스	42.53%	42.50%	국내

(2) 누적 비지배지분과 비지배지분에 지급한 배당금

① 당기

(단위: 천원)			
회사명	비지배지분에 배분된 당기순손익	누적 비지배지분	비지배지분에 지급한 배당금
(주)오리온	221,847,577	1,896,182,339	18,565,238
(주)쇼박스	(892,127)	57,506,991	-

② 전기

(단위: 천원)			
회사명	비지배지분에 배분된 당기순손익	누적 비지배지분	비지배지분에 지급한 배당금
(주)오리온	137,833,009	1,709,750,263	18,565,238
(주)쇼박스	961,754	58,636,753	-

(3) 비지배지분이 연결실체에 중요한 종속기업의 내부거래 제거 전 요약 재무정보

① 재무상태 및 경영성과

<당기>

(단위: 천원)							
회사명	유동자산	비유동자산	유동부채	비유동부채	매출액	당기순손익	총포괄손익
(주)오리온	1,470,432,836	2,346,485,553	556,179,578	284,150,642	2,873,246,771	350,844,497	325,354,353
(주)쇼박스	98,945,573	64,233,157	24,944,376	3,069,558	56,684,307	(2,124,883)	(2,114,017)

<전기>

(단위: 천원)							
회사명	유동자산	비유동자산	유동부채	비유동부채	매출액	당기순손익	총포괄손익
(주)오리온	1,146,230,732	2,488,752,796	521,911,014	431,944,683	2,355,499,706	216,957,820	411,194,681
(주)쇼박스	110,635,962	49,513,674	20,922,512	2,080,220	50,933,935	2,248,106	2,503,160

(주)오리온의 비유동자산에는 동 사업결합으로 발생한 영업권은 포함하고 있지 않습니다.

② 현금흐름

<당기>

(단위: 천원)					
회사명	영업활동으로 인한 현금흐름	투자활동으로 인한 현금흐름	재무활동으로 인한 현금흐름	환율변동으로 인한 현금의 증감 등	현금및현금성자산의 순증감
(주)오리온	546,192,637	(292,147,728)	(177,104,330)	(17,626,700)	59,313,879
(주)쇼박스	(21,270,501)	26,641,412	(238,492)	21,664	5,154,083

<전기>

(단위: 천원)					
회사명	영업활동으로 인한 현금흐름	투자활동으로 인한 현금흐름	재무활동으로 인한 현금흐름	환율변동으로 인한 현금의 증감 등	현금및현금성자산의 순증감
(주)오리온	404,732,645	(226,682,942)	(39,849,698)	44,783,741	182,983,746

(주)쇼박스	25,526,017	(27,535,925)	(263,081)	59,597	(2,213,392)
--------	------------	--------------	-----------	--------	-------------

(주)오리온과 (주)쇼박스의 요약 재무정보는 연결재무제표 기준으로 작성되었습니다.

5. 영업부문

연결실체는 전략적인 영업단위인 5개의 보고부문을 가지고 있습니다. 전략적 영업단위는 서로 다른 생산품과 용역을 제공하며 각 영업단위별로 요구되는 기술과 마케팅 전략이 다르므로 분리되어 운영되고 있습니다. 최고경영의사결정자는 각 전략적인 영업단위에 대한 내부 보고자료를 최소한 분기 단위로 검토하고 있습니다.

연결실체의 보고부문은 다음과 같습니다.

- ① 제과: 과자 및 스낵의 제조 및 판매 등
- ② 영상: 영화 투자 및 배급업 등
- ③ 건설: 건설 및 분양사업 등
- ④ 지주: 지주사 배당수익, 로열티수익, 임대수익 등
- ⑤ 기타: 음료사업, 정보서비스업, 투자 및 무역업 등

(1) 당기와 전기 중 연결실체의 보고부문별 매출액 등은 다음과 같습니다.

① 당기

(단위: 천원)								
구분	제과	영상	건설	지주	기타	보고부문합계	연결조정 등	연결합계
총매출액	3,777,341,079	60,282,770	-	30,498,603	12,560,298	3,880,682,750	(946,059,389)	2,934,623,361
부문간 매출액	(904,160,566)	(1,760)	-	(29,336,765)	(12,560,298)	(946,059,389)	946,059,389	-
외부매출액	2,873,180,513	60,281,010	-	1,161,838	-	2,934,623,361	-	2,934,623,361
감가상각비 등(*)	(161,762,216)	(44,405,603)	-	(1,058,454)	(6,299,904)	(213,526,177)	(61,184,639)	(274,710,816)
영업이익(손실)	464,630,322	(4,989,749)	(25,373)	18,313,544	(4,549,091)	473,379,653	(73,554,843)	399,824,810

(*) 감가상각비 등에는 유무형자산, 투자부동산, 사용권자산의 감가상각비가 포함되어 있습니다.

② 전기

(단위: 천원)								
구분	제과	영상	건설	지주	기타	보고부문합계	연결조정 등	연결합계
총매출액	2,825,307,202	58,333,324	-	27,554,079	15,163,321	2,926,357,926	(511,298,777)	2,415,059,149
부문간 매출액	(469,555,790)	(1,989)	-	(26,588,487)	(15,152,511)	(511,298,777)	511,298,777	-
외부매출액	2,355,751,412	58,331,335	-	965,592	10,810	2,415,059,149	-	2,415,059,149
감가상각비 등(*)	(150,126,539)	(21,716,759)	-	(1,084,847)	(6,242,536)	(179,170,681)	(57,774,067)	(236,944,748)
영업이익(손실)	375,292,279	2,649,776	(288,599)	14,974,703	(3,147,145)	389,481,014	(73,783,615)	315,697,399

(*) 감가상각비 등에는 유무형자산, 투자부동산, 사용권자산의 감가상각비가 포함되어 있습니다.

(2) 당기말과 전기말 현재 연결실체의 보고부문별 자산 및 부채는 다음과 같습니다.

① 당기말

(단위: 천원)								
구분	제과	영상	건설	지주	기타	보고부문 합계	연결조정	연결합계
총자산	4,074,828,451	173,640,849	-	1,990,027,647	127,412,846	6,365,909,793	(1,263,741,362)	5,102,168,431
총부채	697,590,283	29,572,192	-	122,290,883	59,043,236	908,496,594	68,717,714	977,214,308
관계기업 및 공동기업투자	60,892,766	3,123,215	-	18,197,812	-	82,213,793	(26,279,696)	55,934,097
비유동자산 증감액(*)	(81,796,957)	2,810,397	(1,863,107)	75,341,392	(3,833,736)	(9,342,011)	(143,217,020)	(152,559,031)

(*) 상기 비유동자산은 금융자산, 영업권 및 이연법인세자산을 제외한 금액입니다.

② 전기말

(단위: 천원)								
구분	제과	영상	건설	지주	기타	보고부문 합계	연결조정	연결합계
총자산	3,849,395,663	176,094,076	52,848,003	1,943,949,718	131,799,080	6,154,086,540	(1,192,298,200)	4,961,788,340
총부채	766,866,082	28,770,075	174,416,649	61,575,158	60,746,260	1,092,374,224	(1,432,767)	1,090,941,457
관계기업 및 공동기업투자	61,669,445	2,504,167	-	10,483,957	-	74,657,569	(27,171,216)	47,486,353
비유동자산 증감액(*)	149,586,970	307,255	(120,000)	7,243,544	(5,952,149)	151,065,620	(43,430,848)	107,634,772

(*) 상기 비유동자산은 금융자산, 영업권 및 이연법인세자산을 제외한 금액입니다.

(3) 연결실체의 지역에 대한 정보

연결실체는 지배기업의 소재지와 기타 국가별로 연결실체의 수익과 비유동자산을 분석하고 있습니다. 다음 정보를 표시함에 있어서 부문수익은 수익이 창출되는 지역별 위치에, 부문자산은 지역별 위치에 근거하였습니다.

① 당기와 전기 중 연결실체의 지역별 매출액(내부거래 제거 후)은 다음과 같습니다.

(단위: 천원)		
구분	당기	전기
국내	965,366,038	841,130,175
중국	1,274,253,962	1,113,322,338
기타	695,003,361	460,606,636
합계	2,934,623,361	2,415,059,149

② 당기말과 전기말 현재 연결실체의 지역별 비유동자산(내부거래 제거 후)은 다음과 같습니다.

(단위: 천원)		
구분	당기말	전기말
국내	1,414,261,301	1,500,651,696
중국	816,684,806	923,284,363
기타	348,484,758	309,696,610
합계	2,579,430,865	2,733,632,669

상기 비유동자산은 금융자산, 영업권 및 이연법인세자산을 제외한 금액입니다.

(4) 기업 전체 수준 공시

① 당기와 전기 중 연결실체의 수익의 상세내역은 주석 29를 참고하시기 바랍니다.

② 주요 고객에 대한 정보

당기와 전기 중 연결실체 매출액의 10% 이상을 차지하는 주요 외부고객은 없습니다.

6. 유형자산

(1) 당기 중 유형자산의 변동은 다음과 같습니다.

(단위: 천원)							
구분	토지	건물	구축물	기계장치	기타의유형자산	건설중인자산	합계
취득원가:							
기초금액	381,591,966	819,622,641	18,496,461	1,084,130,778	93,504,151	73,440,765	2,470,786,762
취득금액	7,534	1,079,723	108,140	10,214,376	3,745,865	78,232,026	93,387,664
처분금액 등	(1,592,359)	(610,336)	-	(27,995,325)	(7,337,519)	(99,176)	(37,634,715)
본계정대체	-	60,115,900	9,131,350	46,425,061	4,575,069	(120,247,380)	-
투자부동산으로 대체	-	(971,761)	-	-	-	-	(971,761)
투자부동산에서 대체	17,363,500	694,477	-	-	-	-	18,057,977
연결범위의 변동	-	-	-	-	(167,862)	-	(167,862)
기타증감액(*)	88,683	(19,518,940)	(916,227)	(15,361,448)	(132,809)	10,768,684	(25,072,057)
기말금액	397,459,324	860,411,704	26,819,724	1,097,413,442	94,186,895	42,094,919	2,518,386,008
감가상각누계액 및 손상차손누계액:							
기초금액	-	(96,060,570)	(3,678,285)	(309,935,891)	(18,138,412)	-	(427,813,158)
감가상각비	-	(25,872,830)	(1,683,702)	(99,909,515)	(14,087,131)	-	(141,553,178)
처분금액 등	-	257,943	-	26,344,049	6,346,585	-	32,948,577
투자부동산으로 대체	-	100,112	-	-	-	-	100,112
투자부동산에서 대체	-	(185,194)	-	-	-	-	(185,194)
연결범위의 변동	-	-	-	-	167,838	-	167,838
기타증감액(*)	-	3,352,032	(33,213)	235,022	461,275	-	4,015,116
기말금액	-	(118,408,507)	(5,395,200)	(383,266,335)	(25,249,845)	-	(532,319,887)
장부금액:							
기초금액	381,591,966	723,562,071	14,818,176	774,194,887	75,365,739	73,440,765	2,042,973,604
기말금액	397,459,324	742,003,197	21,424,524	714,147,107	68,937,050	42,094,919	1,986,066,121

(*) 기타 증감액에는 당기 중 해외 소재 종속기업의 외화환산으로 인한 변동 등이 포함되어 있습니다.

(2) 전기 중 유형자산의 변동은 다음과 같습니다.

(단위: 천원)							
구분	토지	건물	구축물	기계장치	기타의유형자산	건설중인자산	합계
취득원가:							
기초금액	383,511,100	719,140,696	17,977,544	919,075,689	79,755,071	64,900,001	2,184,360,101

취득금액	1,946,889	1,168,909	153,381	11,721,328	8,526,200	115,720,885	139,237,592
처분금액 등	(21)	(1,209,037)	(26,000)	(22,190,541)	(10,969,261)	(1,804,474)	(36,199,334)
사업결합으로 인한 증가	7,153	33,674,709	-	69,746,753	6,674,623	(110,103,238)	-
본계정대체	(3,977,041)	(411,605)	-	-	-	-	(4,388,646)
기타증감액(*)	103,886	67,258,969	391,536	105,777,549	9,517,518	4,727,591	187,777,049
기말금액	381,591,966	819,622,641	18,496,461	1,084,130,778	93,504,151	73,440,765	2,470,786,762
감가상각누계액 및 손상차손누계액:							
기초금액	-	(63,022,947)	(2,039,668)	(177,434,595)	(8,809,465)	-	(251,306,675)
감가상각비	-	(22,233,310)	(1,500,221)	(95,221,024)	(13,868,526)	-	(132,823,081)
손상차손환입	-	950,916	25,999	18,180,438	10,076,119	-	29,233,472
처분금액 등	-	77,857	-	-	-	-	77,857
기타증감액(*)	-	(11,833,086)	(164,395)	(55,460,710)	(5,536,540)	-	(72,994,731)
기말금액	-	(96,060,570)	(3,678,285)	(309,935,891)	(18,138,412)	-	(427,813,158)
장부금액:							
기초금액	383,511,100	656,117,749	15,937,876	741,641,094	70,945,606	64,900,001	1,933,053,426
기말금액	381,591,966	723,562,071	14,818,176	774,194,887	75,365,739	73,440,765	2,042,973,604

(*) 기타 증감액에는 전기 중 해외 소재 종속기업의 외화환산으로 인한 변동 등이 포함되어 있습니다.

(3) 연결실체는 적격자산의 취득과 관련된 차입원가를 당해 자산 취득원가의 일부로 자본화하고 있으며, 당기 중 자본화한 금액은 912,147천원으로 건설중인자산으로 계상하였습니다. 당기 중 자본화가능 차입원가를 산정하기 위하여 사용된 자본화이자율은 8.14%입니다.

(4) 당기말 현재 연결실체는 건물 및 기계장치 등과 관련하여 매입약정 등을 체결하고 있으며, 이와 관련하여 향후 추가적으로 지출될 것으로 예상되는 금액은 60,133 백만원(전기말: 70,516백만원)입니다.

(5) 당기말 현재 연결실체의 재고자산 및 유형자산 등은 화재 등으로 인한 손실에 대비하여 화재보험 등에 가입되어 있습니다. 연결실체는 상기 이외에 현금도난보험, 가스사고배상보험, 생산물책임보험 및 임원배상책임보험 등에 가입하고 있으며, 연결실체 소유 차량운반구에 대한 자동차 종합보험에 가입하고 있습니다.

7. 무형자산

(1) 당기 중 무형자산의 변동은 다음과 같습니다.

(단위: 천원)								
구분	산업재산권	판권	회원권	기타의무형자산	건설중인자산	브랜드가치	고객관계가치	합계
취득원가:								
기초금액	11,544,851	656,069,896	16,616,646	23,202,674	2,309,620	245,346,503	430,260,349	1,385,350,539
취득금액	138,177	14,034	-	128,245	7,043,287	-	-	7,323,743
처분금액	-	-	(3,871,646)	(8,150)	(25,803)	-	-	(3,905,599)
기타증감액(*)	480,767	44,669,134	3,234,113	2,409,107	(6,990,674)	(2,580,819)	(8,171,750)	33,049,878
기말금액	12,163,795	700,753,064	15,979,113	25,731,876	2,336,430	242,765,684	422,088,599	1,421,818,561
상각누계액 및 손상차손누계액:								
기초금액	(5,839,474)	(655,257,653)	(476,881)	(12,212,128)	-	(98,138,601)	(184,246,089)	(956,170,826)
무형자산상각비	(1,192,816)	(42,175,725)	-	(3,619,177)	-	(25,273,044)	(47,414,044)	(119,674,806)

처분금액	-	-	898,800	8,150	-	-	-	906,950
기타증감액(*)	6,061	18,512	5,693	692,109	-	2,028,804	4,972,296	7,723,475
기말금액	(7,026,229)	(697,414,866)	427,612	(15,131,046)	-	(121,382,841)	(226,687,837)	(1,067,215,207)
장부금액:								
기초금액	5,705,377	812,243	16,139,765	10,990,546	2,309,620	147,207,902	246,014,260	429,179,713
기말금액	5,137,566	3,338,198	16,406,725	10,600,830	2,336,430	121,382,843	195,400,762	354,603,354

(*) 기타 증감액에는 전기 중 선급금에서 대체된 금액 및 해외 소재 종속기업의 외화환산으로 인한 변동 등이 포함되어 있습니다.

(2) 전기 중 무형자산의 변동은 다음과 같습니다.

(단위: 천원)								
구분	산업재산권	판권	회원권	기타의무형자산	건설중인자산	브랜드가치	고객관계가치	합계
취득원가:								
기초금액	11,108,226	636,733,913	16,603,097	19,528,055	1,229,389	226,748,205	390,893,623	1,302,844,508
취득금액	98,729	391,304	1,619,011	210,793	2,751,456	-	-	5,071,293
처분금액	(6,928)	-	(1,720,973)	(160,051)	(462)	-	-	(1,888,414)
기타증감액(*)	344,824	18,944,679	115,511	3,623,877	(1,670,763)	18,598,298	39,366,726	79,323,152
기말금액	11,544,851	656,069,896	16,616,646	23,202,674	2,309,620	245,346,503	430,260,349	1,385,350,539
상각누계액 및 손상차손누계액:								
기초금액	(4,597,761)	(636,024,526)	(606,398)	(7,788,649)	-	(68,024,461)	(125,500,609)	(842,542,404)
무형자산상각비	(1,230,625)	(19,154,004)	-	(3,299,384)	-	(23,699,393)	(44,137,367)	(91,520,773)
무형자산손상차손환입	-	-	152,310	-	-	-	-	152,310
처분금액	-	-	-	125,986	-	-	-	125,986
기타증감액(*)	(11,088)	(79,123)	(22,793)	(1,250,081)	-	(6,414,747)	(14,608,113)	(22,385,945)
기말금액	(5,839,474)	(655,257,653)	(476,881)	(12,212,128)	-	(98,138,601)	(184,246,089)	(956,170,826)
장부금액:								
기초금액	6,510,465	709,387	15,996,699	11,739,406	1,229,389	158,723,744	265,393,014	460,302,103
기말금액	5,705,377	812,243	16,139,765	10,990,546	2,309,620	147,207,902	246,014,260	429,179,713

(*) 기타 증감액에는 전기 중 선급금에서 대체된 금액 및 해외 소재 종속기업의 외화환산으로 인한 변동 등이 포함되어 있습니다.

(3) 당기말 현재 연결실체는 기타무형자산 취득과 관련하여 매입약정 등을 체결하고 있으며, 이와 관련하여 향후 추가적으로 지출될 것으로 예상되는 금액은 327백만원(전기말: 494백만원)입니다.

8. 영업권

당기말과 전기말 현재 연결실체의 영업권의 내역은 다음과 같습니다.

(단위: 천원)				
현금창출단위(집단)	당기말	전기말	취득자	내용
(주)오리온의 연결실체	873,853,289	873,853,289	(주)오리온홀딩스	(주)오리온의 연결실체 사업결합
(주)오리온제주용암수	279,975	279,975	(주)오리온홀딩스	(주)오리온제주용암수 사업결합

Beijing Zhongguan Megabox Cinema Co., Ltd.	211,286	216,899	Supreme Star Investment Limited	Beijing Zhongguan Megabox Cinema Co., Ltd.의 사업결합
합계	874,344,550	874,350,163	-	-

연결실체는 매년 영업권에 대한 손상검사를 수행하고 있습니다. 손상평가 수행 결과, 현금창출단위(집단)의 장부금액이 회수가능가액을 초과하지는 않을 것으로 판단하고 있습니다.

(1) (주)오리온 연결실체 영업권

(주)오리온 현금창출단위(집단)의 회수가능가액은 사용가치 계산에 근거하여 결정되었습니다. 사용가치의 계산은 경영진이 승인한 향후 5년치의 재무예산에 근거하여 세전현금흐름추정치를 사용하였습니다. 당기말 현재 유의적인 영업권이 배부된 현금창출단위(집단)에 대한 사용가치 계산에 사용된 주요 가정치는 다음과 같습니다.

구분	매출액이익률(*1)	매출액성장률(*2)	영구성장률(*3)	세전할인율(*4)
(주)오리온	40.75%	2.38%	1%	12.03%
PAN Orion Corp. Limited.	38.75%	4.99%	1.5%	11.20%
Orion Food VINA Co., Ltd.	36.63%	8.09%	1.5%	14.00%
Orion International Euro LLC.	30.72%	10.63%	2%	16.59%

(*1) 향후 5년간 매출총이익율의 평균입니다.

(*2) 향후 5년간 매출액성장률의 평균입니다.

(*3) 5년 이후 예상되는 성장율입니다.

(*4) 예상현금흐름에 적용된 세전할인율입니다.

- Beta: 평가기준일 기준 과거 5년 평균 Monthly adjusted Beta 적용

- 무위험이자율: 평가기준일 기준 과거 2년간 평균 10년 만기 국공채이자율 적용

- 시장위험프리미엄: 평가기준일 기준 과거 5년 평균 Equity Risk Premium 적용

(2) (주)오리온제주용암수 영업권

(주)오리온제주용암수 현금창출단위(집단)의 회수가능가액은 사용가치 계산에 근거하여 결정되었습니다. 사용가치의 계산은 경영진이 승인한 향후 5년치의 재무예산에 근거하여 세전현금흐름추정치를 사용하였습니다. 당기말과 전기말 현재 유의적인 영업권이 배부된 현금창출단위(집단)에 대한 사용가치 계산에 사용된 주요 가정치는 다음과 같습니다.

구분	매출액이익률(*1)	매출액성장률(*2)	영구성장률(*3)	세전할인율(*4)
<당기말>				
(주)오리온제주용암수	20.58%	36.29%	1~1.5%	11.39%
<전기말>				
(주)오리온제주용암수	25.16%	34.21%	1~1.5%	10.62%

(*1) 향후 5년간 매출총이익율의 평균입니다.

(*2) 향후 5년간 매출액성장률의 평균입니다.

(*3) 5년 이후 예상되는 성장율입니다.

(*4) 예상현금흐름에 적용된 세전할인율입니다.

- Beta: 평가기준일 기준 과거 5년 평균 Monthly adjusted Beta 적용
- 무위험이자율: 평가기준일 기준 10년 만기 국공채이자율 적용
- 시장위험프리미엄: 한국공인회계사회의 시장위험 프리미엄 가이드스상 Equity Risk Premium 적용

경영진에 의해 승인된 향후 5개년의 재무예산에 근거한 추정현금흐름을 사용하였으며, 5년 초과하는 구간에 대해서는 기업의 성장 주기상 시장에 진출한 사업초기라는 점을 고려하여 기계장치 상각이 완료되는 시점까지는 1.5%의 중기 성장률을 가정하였고, 그 이후는 1% 성장률을 가정하였습니다.

연결실체는 시장불확실성의 증대로 할인율 추정시 주요 지표들의 변동성이 확대된 상황을 고려하였으며, 평가대상회사의 할인율(가중평균자본비용)은 CAPM 방법을 적용하여 산출한 자기자본비용과 타인자본비용을 가중평균하여 합리적으로 추정하였습니다.

9. 투자부동산

(1) 당기와 전기 중 투자부동산의 변동은 다음과 같습니다.

(단위: 천원)						
구분	당기			전기		
	토지	건물	합계	토지	건물	합계
취득원가:						
기초금액	68,913,576	17,163,023	86,076,599	68,201,105	16,869,658	85,070,763
취득금액	-	-	-	-	44,702	44,702
유형자산에서 대체	-	971,761	971,761	3,977,041	411,605	4,388,646
유형자산으로 대체	(17,363,500)	(694,477)	(18,057,977)	-	-	-
처분금액	(3,458,893)	(4,617,752)	(8,076,645)	(3,264,570)	(934,354)	(4,198,924)
기타증감액(*)	-	(244,040)	(244,040)	-	771,412	771,412
기말금액	48,091,183	12,578,515	60,669,698	68,913,576	17,163,023	86,076,599
감가상각누계액:						
기초금액	(249,161)	(4,202,863)	(4,452,024)	(1,260,925)	(4,052,902)	(5,313,827)
감가상각비	-	(330,556)	(330,556)	-	(409,789)	(409,789)
유형자산에서 대체	-	(100,112)	(100,112)	-	(77,857)	(77,857)
유형자산으로 대체	-	185,194	185,194	-	-	-
처분금액	-	1,117,143	1,117,143	1,011,764	483,039	1,494,803
기타증감액(*)	-	17,941	17,941	-	(145,354)	(145,354)
기말금액	(249,161)	(3,313,253)	(3,562,414)	(249,161)	(4,202,863)	(4,452,024)
장부금액:						
기초금액	68,664,415	12,960,160	81,624,575	66,940,180	12,816,756	79,756,936
기말금액	47,842,022	9,265,262	57,107,284	68,664,415	12,960,160	81,624,575

(*) 기타 증감액에는 당기와 전기 중 해외 소재 종속기업의 외화환산으로 인한 변동 등이 포함되어 있습니다.

(2) 당기와 전기 중 투자부동산과 관련하여 인식한 손익은 다음과 같습니다.

(단위: 천원)		
구분	당기	전기
임대수익	1,635,337	1,303,108
임대원가(*)	1,298,371	1,471,637

(*) 임대원가에는 투자부동산에서 발생한 감가상각비가 포함되어 있습니다.

(3) 당기말과 전기말 현재 투자부동산의 공정가치는 다음과 같습니다.

(단위: 천원)		
구분	당기말	전기말
토지	121,965,551	102,124,965
건물	4,591,354	13,946,524
합계	126,556,905	116,071,489

(4) 당기말과 전기말 현재 연결실체의 투자부동산(건물)에 대해서는 임대보증금과 관련하여 384백만원의 전세권이 설정되어 있습니다.

(5) 운용리스 제공 내역

투자부동산은 매달 임차료를 지급받는 조건으로 운용리스 하에서 임차인에게 리스되었으며, 지수나 요율에 따라 달라지는 그 밖의 변동리스료는 없습니다.

당기말과 전기말 현재 상기 투자부동산에 대한 운용리스계약으로 연결실체가 받게 될 것으로 기대되는 미래 최소 리스료 내역은 다음과 같습니다.

(단위: 천원)		
구분	당기말	전기말
1년 이내	1,199,953	1,588,323
1년 초과 5년 이내	2,701,083	1,901,289
5년 초과	342,500	-
합계	4,243,536	3,489,612

10. 리스

연결실체가 리스이용자인 경우의 리스에 대한 정보는 다음과 같습니다.

(1) 연결재무상태표에 인식된 금액

리스와 관련하여 연결재무상태표에 인식된 금액은 다음과 같습니다.

(단위: 천원)		
구분	당기말	전기말

사용권자산		
부동산	95,078,163	103,815,245
기계장치	15,850	35,940
차량운반구	2,266,226	2,283,442
합계	97,360,239	106,134,627
리스부채		
유동	8,338,071	9,691,517
비유동	9,451,928	12,440,154
합계	17,789,999	22,131,671

(2) 연결포괄손익계산서에 인식된 금액

리스와 관련하여 연결포괄손익계산서에 인식된 금액은 다음과 같습니다.

(단위: 천원)		
구분	당기	전기
사용권자산의 감가상각비		
부동산	11,522,773	11,003,856
기계장치	14,344	13,252
차량운반구	1,615,158	1,173,995
합계	13,152,275	12,191,103
리스부채에 대한 이자비용(금융원가에 포함)	814,241	963,621
단기리스료(매출원가 및 판매비, 관리비에 포함)	18,835,224	18,092,234
단기리스가 아닌 소액자산 리스료(매출원가 및 판매비, 관리비에 포함)	744,113	632,867
리스부채 측정치에 포함되지 않은 변동리스료(매출원가 및 판매비, 관리비에 포함)	1,343,652	1,647,251

당기 중 리스의 총 현금유출은 32,637백만원(전기: 31,151백만원)입니다.

(3) 당기와 전기 중 사용권자산 장부금액의 변동내역은 다음과 같습니다.

① 당기

(단위: 천원)						
구분	기초	증가	감소	감가상각	기타증감액(*)	기말
부동산	103,815,245	6,055,256	(2,184,802)	(11,522,773)	(1,084,763)	95,078,163
기계장치	35,940	-	-	(14,344)	(5,746)	15,850
차량운반구	2,283,442	1,647,764	(32,748)	(1,615,158)	(17,074)	2,266,226
합계	106,134,627	7,703,020	(2,217,550)	(13,152,275)	(1,107,583)	97,360,239

(*) 기타 증감액은 당기 중 해외 소재 종속기업의 외화환산으로 인한 변동금액 등이 포함되어 있습니다.

② 전기

(단위: 천원)						
구분	기초	증가	감소	감가상각	기타증감액(*)	기말
부동산	95,053,702	10,237,311	(647,295)	(11,003,856)	10,175,383	103,815,245
기계장치	12,312	39,856	(5,452)	(13,252)	2,476	35,940
차량운반구	1,876,257	1,546,014	(19,975)	(1,173,995)	55,141	2,283,442
합계	96,942,271	11,823,181	(672,722)	(12,191,103)	10,233,000	106,134,627

(*) 기타 증감액은 전기 중 해외 소재 종속기업의 외화환산으로 인한 변동금액 등이 포함되어 있습니다.

11. 관계기업투자 및 공동기업투자

(1) 당기말과 전기말 현재 관계기업투자 및 공동기업투자의 내역은 다음과 같습니다.

(단위: 천원)						
구분	회사명	소재지	당기말		전기말	
			지분율	장부금액	지분율	장부금액
공동기업	Shandong Lukang Biotechnology Development Co., Ltd.(*)	중국	65.00%	21,338,079	65.00%	13,327,043
관계기업	캐피탈원 쇼박스-iMBC 콘텐츠 투자조합	한국	49.98%	2,128,183	49.98%	2,504,167
공동기업	Delfi-Orion Pte Ltd.	싱가포르	50.00%	931,909	50.00%	791,336
공동기업	농업회사법인 오리온농협(주)(*)	국내	49.00%	31,535,926	49.00%	30,863,807
합계				55,934,097		47,486,353

(*)1) 연결실체가 보유한 Shandong Lukang Biotechnology Development Co., Ltd.의 지분율은 65.00%이나, 정관에 사실상 만장일치의 규정이 존재하는 등 공동기업의 분류기준을 충족하므로 공동기업으로 분류하였습니다.

(*)2) 연결실체가 보유한 농업회사법인 오리온농협(주)의 지분율은 49.00%이나, 합작투자계약서에 사실상 만장일치의 규정이 존재하는 등 공동기업의 분류기준을 충족하므로 공동기업으로 분류하였습니다. 합작투자계약서 상 공장사용승인일(2018년 1월12일)로부터 5년이 되는 날인 2023년 1월 12일에 발행주식총수의 1%에 해당하는 주식을 농협경제지주(주)가 연결실체에게 매도하고, 연결실체는 이를 매수하는 약정이 포함되어 있습니다.

연결실체가 보유하고 있는 관계기업 및 공동기업에 대한 주식 및 신주인수권은 합작투자계약서에 따라 공동출자자의 사전 서면동의 없이 제3자에게 양도할 수 없습니다.

연결실체가 공동지배력을 보유하고 있는 모든 공동약정들은 별도의 회사를 통하여 구조화되었으며, 공동약정에 대하여 공동지배력을 보유하는 당사자들이 약정의 순자산에 대한 권리를 보유하고 있다고 판단하여 이를 공동기업으로 분류하고 있습니다.

당기 연결재무제표의 작성에 사용되는 관계기업 및 공동기업투자 재무제표의 보고기간종료일은 2022년 12월 31일입니다.

(2) 당기와 전기 중 관계기업투자 및 공동기업투자의 변동내역은 다음과 같습니다.

① 당기

(단위: 천원)

회사명	기초	취득	순손익에 대한 증감	기타 증감액(*)	기말
Shandong Lukang Biotechnology Development Co., Ltd.	13,327,043	10,022,173	(1,068,755)	(942,382)	21,338,079
캐피탈원 쇼박스-iMBC 콘텐츠 투자조합	2,504,167	-	(375,984)	-	2,128,183
Delfi-Orion Pte Ltd.	791,336	-	87,643	52,930	931,909
농업회사법인 오리온농협(주)	30,863,807	-	519,278	152,841	31,535,926
합계	47,486,353	10,022,173	(837,818)	(736,611)	55,934,097

(*) 기타 증감액에는 당기 중 해외 소재 관계기업 및 공동기업의 외화환산으로 인한 변동 등이 포함되어 있습니다.

② 전기

(단위: 천원)					
회사명	기초	취득	순손익에 대한 증감	기타 증감액(*)	기말
Shandong Lukang Biotechnology Development Co., Ltd.	-	13,601,520	(1,242,467)	967,990	13,327,043
캐피탈원 쇼박스-iMBC 콘텐츠 투자조합	-	2,500,000	4,167	-	2,504,167
Delfi-Orion Pte Ltd.	660,736	-	68,915	61,685	791,336
농업회사법인 오리온농협(주)	30,417,712	-	392,592	53,503	30,863,807
합계	31,078,448	16,101,520	(776,793)	1,083,178	47,486,353

(*) 기타 증감액에는 전기 중 해외 소재 관계기업 및 공동기업의 외화환산으로 인한 변동 등이 포함되어 있습니다.

(3) 당기와 전기의 관계기업 및 공동기업의 요약 재무정보는 다음과 같습니다.

① 당기

(단위: 천원)						
회사명	자산	부채	자본	매출	당기순손익	총포괄손익
Shandong Lukang Biotechnology Development Co., Ltd.	34,395,013	1,709,572	32,685,441	8,560,523	(1,644,238)	(1,644,238)
캐피탈원 쇼박스-iMBC 콘텐츠 투자조합	4,264,261	23,803	4,240,458	19,224	(752,269)	(752,269)
Delfi-Orion Pte Ltd.	2,677,742	813,924	1,863,818	3,899,081	124,124	124,124
농업회사법인 오리온농협(주)	72,154,187	8,864,736	63,289,451	45,292,702	1,050,309	1,355,989

당기 재무정보는 2022년 12월 31일의 재무상태와 2022년 1월 1일부터 2022년 12월 31일까지의 재무성과입니다.

② 전기

(단위: 천원)						
회사명	자산	부채	자본	매출	당기순손익	총포괄손익
Shandong Lukang Biotechnology Development Co., Ltd.	22,337,341	1,980,354	20,356,987	-	(2,005,005)	(2,005,005)

캐피탈원 쇼박스-iMBC 콘텐츠 투자조합	5,010,338	-	5,010,338	73,165	8,338	8,338
Delfi-Orion Pte Ltd.	2,099,605	516,933	1,582,672	2,675,508	137,829	137,829
농업회사법인 오리온농협(주)	71,080,431	9,146,969	61,933,462	39,406,166	796,814	903,819

전기 재무정보는 2021년 12월 31일의 재무상태와 2021년 1월 1일부터 2021년 12월 31일
까지의 재무성과입니다.

(4) 당기말과 전기말 현재 관계기업투자 및 공동기업투자의 재무정보금액을 관계기업 및 공
동기업에 대한 지분의 장부금액으로 조정한 내역은 다음과 같습니다.

① 당기말

(단위: 천원)				
회사명	순자산	연결실체지분을	순자산지분금액	장부금액
Shandong Lukang Biotechnology Development Co., Ltd.	32,685,441	65.00%	21,245,537	21,338,079
캐피탈원 쇼박스-iMBC 콘텐츠 투자조합	4,240,458	49.98%	2,119,381	2,128,183
Delfi-Orion Pte Ltd.	1,863,818	50.00%	931,909	931,909
농업회사법인 오리온농협(주)	63,289,451	49.00%	31,011,831	31,535,926

② 전기말

(단위: 천원)				
회사명	순자산	연결실체지분을	순자산지분금액	장부금액
Shandong Lukang Biotechnology Development Co., Ltd.	20,356,987	65.00%	13,232,043	13,327,043
캐피탈원 쇼박스-iMBC 콘텐츠 투자조합	5,010,338	49.98%	2,504,167	2,504,167
Delfi-Orion Pte Ltd.	1,582,672	50.00%	791,336	791,336
농업회사법인 오리온농협(주)	61,933,462	49.00%	30,347,396	30,863,807

(5) 당기말과 전기말 현재 지분법 적용의 중지로 인하여 인식하지 못한 누적 미반영 지분변
동액은 없습니다.

12. 당기손익-공정가치 측정 금융자산 및 기타포괄손익-공정가치 측정 금융자산

(1) 당기손익-공정가치 측정 금융자산

① 당기말과 전기말 현재 당기손익-공정가치 측정 금융자산의 내역은 다음과 같습니다.

(단위: 천원)		
구분	당기말	전기말
유동항목		
특수채	-	73,639,848
소계	-	73,639,848
비유동항목		

수익증권	9,695,920	6,959,988
출자금	-	153,474
소계	9,695,920	7,113,462
합계	9,695,920	80,753,310

② 당기와 전기 중 당기손익-공정가치 측정 금융자산과 관련하여 당기손익으로 인식된 금액은 다음과 같습니다.

(단위: 천원)		
구분	당기	전기
당기손익-공정가치 측정 금융자산 평가이익	743,415	161,105
당기손익-공정가치 측정 금융자산 처분이익	631,455	198,363
당기손익-공정가치 측정 금융자산 평가손실	(725,398)	(680,836)
합계	649,472	(321,368)

(2) 기타포괄손익-공정가치 측정 금융자산

당기말과 전기말 현재 기타포괄손익-공정가치 측정 금융자산의 내역은 다음과 같습니다.

(단위: 천원)				
구분	당기말		전기말	
	장부금액	공정가치	장부금액	공정가치
상장지분상품:				
- (주)지노믹트리	3,000,001	3,000,001	4,539,250	4,539,250
- (주)크라온해태홀딩스	-	-	52	52
- (주)크라온제과	-	-	73	73
- 롯데지주(주)	-	-	508	508
- 롯데제과(주)	-	-	241	241
- Taokaenoi Food & Marketing Public Company Limited	15,171,169	15,171,169	13,230,944	13,230,944
소계	18,171,170	18,171,170	17,771,068	17,771,068
비상장지분상품:				
- (주)큐라티스	4,999,992	4,999,992	4,999,992	4,999,992
- (주)대구시민프로축구단	3,000	3,000	3,000	3,000
- (주)이마트에브리데이	-	-	81	81
- (주)청구	195	195	195	195
- (주)한국경제신문	28,400	28,400	28,400	28,400
- (주)이랜드파크	80	80	80	80
- (주)동양레저	1,354,454	1,354,454	1,311,440	1,311,440
- 호원	9,753	9,753	9,753	9,753
소계	6,395,874	6,395,874	6,352,941	6,352,941

합계	24,567,044	24,567,044	24,124,009	24,124,009
----	------------	------------	------------	------------

13. 기타자산

당기말과 전기말 현재 기타자산의 내역은 다음과 같습니다.

(단위: 천원)				
구분	당기말		전기말	
	유동	비유동	유동	비유동
선급금	80,713,234	22,320,375	70,439,423	19,293,282
선급비용	5,610,698	5,348,670	5,198,528	5,094,534
부가세대급금	5,459,974	-	6,377,831	-
기타	655,136	690,726	630,962	1,845,981
합계	92,439,042	28,359,771	82,646,744	26,233,797

14. 재고자산

(1) 당기말과 전기말 현재 재고자산의 내역은 다음과 같습니다.

(단위: 천원)						
구분	당기말			전기말		
	평가전금액	평가충당금	장부금액	평가전금액	평가충당금	장부금액
상품	5,282,954	(162,970)	5,119,984	8,639,170	(1,002,158)	7,637,012
제품	81,598,711	(6,756)	81,591,955	83,435,119	(71,600)	83,363,519
재공품	8,783,092	-	8,783,092	8,217,536	-	8,217,536
원재료	111,401,325	-	111,401,325	85,168,298	-	85,168,298
원서	1,384,993	-	1,384,993	1,707,739	-	1,707,739
미착자재	28,167,485	-	28,167,485	23,267,979	-	23,267,979
합계	236,618,560	(169,726)	236,448,834	210,435,841	(1,073,758)	209,362,083

(2) 당기 중 비용으로 인식되어 '매출원가'에 포함된 재고자산의 원가는 1,283,400백만원(전기: 991,803백만원) 입니다.

15. 매각예정비유동자산

전기 중 당사의 종속기업인 (주)메가마크, (주)리온자산개발 및 (주)하이랜드디앤씨에 대한 주식양수도 계약이 체결됨에 따라, 연결실체의 연결재무제표 상 재고자산에서 매각예정비유동자산으로 분류하였습니다. 연결실체의 종속기업인 (주)메가마크, (주)리온자산개발 및 (주)하이랜드디앤씨는 당기 중 매각되었습니다.

(단위: 천원)		
구분	당기말	전기말
용지 등	-	23,549,235

16. 매출채권 및 기타금융자산

(1) 당기말과 전기말 현재 매출채권의 내역은 다음과 같습니다.

(단위: 천원)				
구분	당기말		전기말	
	유동	비유동	유동	비유동
매출채권(*)	221,942,169	678,027	187,162,841	354,296
손실충당금(*)	(4,945,163)	-	(1,302,150)	-
합계	216,997,006	678,027	185,860,691	354,296

(*) 전기말 현재 매출채권 22,918백만원 및 손실충당금 22,918백만원이 매각예정비유동자산으로 대체되었습니다.

(2) 당기말과 전기말 현재 기타금융자산의 내역은 다음과 같습니다.

(단위: 천원)				
구분	당기말		전기말	
	유동	비유동	유동	비유동
미수금	12,453,565	-	11,944,581	-
손실충당금	(1,004,816)	-	(1,143,087)	-
미수수익	7,675,378	-	3,064,055	3,077
보증금	2,470,725	3,012,045	1,431,041	938,510
대여금(*)	257,982	-	257,982	-
손실충당금(*)	(257,982)	-	(257,982)	-
합계	21,594,852	3,012,045	15,296,590	941,587

(*) 전기말 현재 대여금 622백만원 및 손실충당금 622백만원이 매각예정비유동자산으로 대체되었습니다.

매출채권 및 기타금융자산은 정상적인 영업과정에서 발생한 금융상품으로 매출채권, 미수금 등으로 구성됩니다. 연결실체는 계약상 현금흐름을 회수하는 목적으로 매출채권 및 기타금융자산을 보유하고 있으므로 상각후원가로 측정하고 있습니다. 연결실체의 손상정책 및 손실충당금 계산에 대한 사항은 주석 36에서 제공됩니다.

17. 현금및현금성자산 및 사용이 제한된 금융자산

(1) 당기말과 전기말 현재 현금및현금성자산의 구성내역은 다음과 같습니다.

(단위: 천원)		
구분	당기말	전기말
보유현금	35,509	39,505
요구불예금	630,734,532	568,733,123

합계	630,770,041	568,772,628
----	-------------	-------------

(2) 당기말과 전기말 현재 사용이 제한된 예금의 내역은 다음과 같습니다.

(단위: 천원)			
구분	당기말	전기말	사용제한내용
장기금융예치금	6,000	6,000	당좌개설보증금
	-	49,357	질권설정
단기금융예치금	5,000,000	5,000,000	상생론
합계	5,006,000	5,055,357	

18. 자본금 및 주식발행초과금

(1) 당기말과 전기말 현재 자본금의 내역은 다음과 같습니다.

구분	당기말	전기말
수권주식수	480,000,000주	480,000,000주
주당금액	500원	500원
발행주식수	62,645,422주	62,645,422주
보통주자본금	31,322,711천원	31,322,711천원

(2) 당기와 전기 중 자본금과 주식발행초과금의 변동내역은 다음과 같습니다.

(단위: 천원)						
구분	당기			전기		
	주식수	자본금	주식발행초과금	주식수	자본금	주식발행초과금
기초	62,645,422주	31,322,711	1,251,350,081	62,645,422주	31,322,711	1,251,350,081
증감	-	-	-	-	-	-
기말	62,645,422주	31,322,711	1,251,350,081	62,645,422주	31,322,711	1,251,350,081

(3) 당사의 정관에 의하면 누적참가적우선주(배당률: 액면금액을 기준으로 연 5% 이상으로 발행 시 이사회가 정한 우선배당률)를 240,000,000주의 범위 내에서 무의결권기명식으로 발행할 수 있도록 하고 있습니다. 당기말 현재 발행된 우선주는 없습니다.

(4) 당사의 정관에 의하면 당사는 회사성과에 특별히 기여하였거나 기여할 수 있는 임직원을 대상으로 주주총회의 특별결의에 의해서 발행주식 총수의 100분의 15 범위 내에서 주식매수선택권을 부여할 수 있으며, 발행주식 총수의 100분의 3 범위 내에서 이사회 결의로써 임직원에게 주식매수선택권을 부여할 수 있습니다.

(5) 당사의 정관에 의하면, 당사는 이사회 결의로 주주 외의 자에게 전환사채와 신주인수권 부사채의 액면총액을 합산한 금액이 3천억원을 초과하지 않는 범위 내에서 전환사채와 신주인수권부사채를 발행할 수 있도록 하고 있으나, 당기말 현재 발행된 전환사채와 신주인수권

부사채는 없습니다.

19. 자기주식

당기말 현재 당사가 보유하고 있는 자기주식은 보통주식 2,488,769주(취득원가 11,625,409천원)이며, 향후 시장상황 등에 따라 처분할 예정입니다.

20. 기타자본

당기말과 전기말 현재 기타자본의 내역은 다음과 같습니다.

(단위: 천원)		
구분	당기말	전기말
자본거래로 인한 변동누계액	(196,207,051)	43,976,187
자기주식처분이익	319,102,187	312,098,858
기타포괄-공정가치 측정 금융상품 평가손익	(1,004,808)	(2,367,247)
해외사업장외화환산차이	52,687,974	66,878,736
관계기업 및 공동기업의 기타포괄손익에 대한 지분누계액	386,431	1,171,916
기타(*)	(846,647)	(800,583)
합계	174,118,086	420,957,867

(*) 당기 중 이익잉여금으로 대체되었습니다.

21. 이익잉여금

당기말과 전기말 현재 이익잉여금의 내역은 다음과 같습니다.

(단위: 천원)		
구분	당기말	전기말
법정적립금	102,154,920	100,289,178
임의적립금	75,096,370	62,749,714
미처분이익잉여금	542,119,764	242,449,213
합계	719,371,054	405,488,105

22. 주당이익

(1) 기본주당이익

① 기본주당이익

(단위: 원)		
구분	당기	전기
지배기업 소유주지분 당기순이익	102,966,522,187	85,985,012,798

가중평균유통보통주식수	60,156,653주	60,156,653주
기본주당이익	1,712	1,429

② 가중평균유통보통주식수

(단위: 주)		
구분	당기	전기
기초발행보통주식수	62,645,422	62,645,422
자기주식	(2,488,769)	(2,488,769)
가중평균유통보통주식수	60,156,653	60,156,653

(2) 희석주당이익

희석주당이익은 모든 희석성 잠재적보통주가 보통주로 전환된다고 가정하여 조정한 가중평균유통보통주식수를 적용하여 산정하고 있습니다. 당기말과 전기말 현재 당사가 보유하고 있는 희석성 잠재적보통주는 없으며, 당기와 전기의 기본주당순이익과 희석주당순이익은 동일합니다.

23. 주식기준보상

(1) 당기말과 전기말 현재 연결실체가 부여한 주식기준보상약정은 다음과 같습니다.

① PAN Orion Corp. Limited

연결실체의 종속기업인 Pan Orion Corp. Limited는 이사회 결의를 통하여 연결실체 내 일부 기업 소속 임직원들에게 주식기준보상을 부여하였습니다. 동 주식기준보상을 부여받은 임직원으로부터 용역을 제공받은 당사를 포함한 기업들이 주식보상비용을 인식하였으며, 동 주식기준보상의 결제의무는 Pan Orion Corp. Limited에 있습니다.

구분	주식결제형	현금결제형
부여일자	2020년 10월 19일	2020년 10월 19일
최초부여수량	170,876,500주	39,613,000주
행사수량	-	-
취소수량	-	-
당기말 수량	170,876,500주	39,613,000주
당기말 현재 행사가능 수량(*)	-	-
행사가격	1.31HKD	1.31HKD
만기	2030년 10월 19일	2030년 10월 19일
가득조건	용역제공조건: 1.5개월	용역제공조건: 12.5개월

(*) 본 주식선택권의 효력 발생일과 홍콩거래소 상장일 이후 180일이 경과되기 전에 주식선택권의 행사를 통하여 취득한 주식을 매도 또는 이와 유사한 거래가 제한되어 있습니다.

② (주)쇼박스

구분	주식결제형		
	1차	2차	3차
부여일자	2018년 04월 01일	2019년 04월 01일	2020년 03월 19일
최초부여수량	106,000주	195,000주	186,000주
행사수량	-	(38,000)주	-
취소수량	(30,000)주	(32,000)주	(16,000)주
당기말 수량	76,000주	125,000주	170,000주
행사가격	5,785원	3,316원	3,819원
만기	2028년 03월 31일	2029년 03월 31일	2030년 03월 18일
가득조건	용역제공조건: 2년	용역제공조건: 2년	용역제공조건: 2년

(2) 당기말과 전기말 현재 주식기준보상 공정가치를 측정하기 위하여 사용된 기초자료는 다음과 같습니다.

① PAN Orion Corp. Limited

(외화단위: HKD)				
구분	당기말		전기말	
	주식결제형	현금결제형	주식결제형	현금결제형
부여일자	2020년 10월 19일	2020년 10월 19일	2020년 10월 19일	2020년 10월 19일
부여일 현재 공정가치	0.59 HKD, 0.64HKD, 1.39 HKD	0.54 HKD	0.59 HKD, 0.64HKD, 1.39 HKD	0.54 HKD
결산일 현재 공정가치	0.59 HKD, 0.64HKD, 1.39 HKD	0.58 HKD	0.59 HKD, 0.64HKD, 1.39 HKD	0.59 HKD
무위험이자율(%)	3.22	2.83	3.22	2.78
적용변동성(%)	32.8	33.37	32.8	33.12
사용된 모델	이항옵션가격모형	이항옵션가격모형	이항옵션가격모형	이항옵션가격모형

② (주)쇼박스

구분	주요 가정		
	1차	2차	3차
권리부여일	2018년 4월 1일	2019년 4월 1일	2020년 3월 19일
무위험이자율(%)	2.645%	1.820%	1.355%
적용변동성(%)	17.56%	19.10%	50.782%
사용된 모델	CRR이항모형	CRR이항모형	CRR이항모형
공정가치	1,207원	504원	652원

(3) 당기 중 비용으로 인식한 주식기준보상은 34백만원(전기: 2,715백만원)입니다.

24. 기타금융부채

당기말과 전기말 현재 기타금융부채의 내역은 다음과 같습니다.

(단위: 천원)				
구분	당기말		전기말	
	유동	비유동	유동	비유동
미지급금	100,601,042	191,257	82,375,539	782,804
예수금	-	-	18,867,120	129,943
미지급비용	93,525,799	10,528	65,492,309	-
임대보증금	942,477	498,279	576,765	1,363,790
기타	-	-	309	-
합계	195,069,318	700,064	167,312,042	2,276,537

25. 고객과의 계약과 관련된 자산과 부채

당기말과 전기말 현재 고객과의 계약에서 생기는 수익과 관련하여 인식하고 있는 계약부채는 다음과 같습니다.

(단위: 천원)		
구분	당기말	전기말
계약부채(*)	39,198,372	50,879,511

(*) 계약부채는 연결재무상태표 상 기타유동부채로 계상하고 있습니다.

연결실체가 전기말 계약부채 잔액 중 당기에 수익으로 인식한 금액은 50,120백만원입니다.

26. 차입금

(1) 당기말과 전기말 현재 차입금의 내역은 다음과 같습니다.

(단위: 천원)				
구분	당기말		전기말	
	유동	비유동	유동	비유동
장기차입금:				
사채	70,000,000	-	160,000,000	70,000,000
사채할인발행차금	(26,075)	-	(43,647)	(109,058)
소계	69,973,925	-	159,956,353	69,890,942
단기차입금:				
원화단기차입금	94,949,122	-	95,294,432	-
외화단기차입금	10,958,261	-	440,346	-
소계	105,907,383	-	95,734,778	-

합계	175,881,308	-	255,691,131	69,890,942
----	-------------	---	-------------	------------

(2) 당기말과 전기말 현재 연결실체가 발행한 사채의 내역은 다음과 같습니다.

(단위: 천원)				
구분	만기일	당기말 연이자율(%)	당기말	전기말
101회	-	-	-	60,000,000
102회	-	-	-	50,000,000
103-2회	-	-	-	50,000,000
104회	2023-04-23	1.8	70,000,000	70,000,000
합계			70,000,000	230,000,000
유동성 대체			(70,000,000)	(160,000,000)
차감후 잔액			-	70,000,000

(3) 당기말과 전기말 현재 단기차입금의 내역은 다음과 같습니다.

(원화단위: 천원, 외화단위: USD, RUB)				
차입처	내역	당기말 연이자율(%)	당기말	전기말
국민은행	유산스차입금	Term SOFR + 0.5	273,483 (USD 215,800)	34,024 (USD 28,700)
	매입외환	-	-	406,322 (USD 342,743)
		Term SOFR + 1.22	544,778 (USD 429,873)	-
하나은행	한도대출	8.14	10,140,000 (RUB 600,000)	-
현대카드	채권구매카드	1.44	949,122	1,294,432
농협은행	한도대출	4.53	12,000,000	-
신한은행	한도대출	5.48	4,000,000	-
DBS	기업어음	5.41	20,000,000	-
KB증권	기업어음	-	-	34,000,000
KB증권	기업어음	2.58	58,000,000	60,000,000
합계			105,907,383	95,734,778

(4) 담보제공자산

당기말 현재 연결실체의 채무를 위하여 담보로 제공되어 있는 자산의 내역은 없습니다.

(5) 당기말과 전기말 현재 차입금의 장부금액 및 공정가치는 다음과 같습니다.

구분	(단위: 천원)			
	당기말		전기말	
	장부금액	공정가치	장부금액	공정가치
단기차입금(유동성장기차입금 포함)	175,881,308	175,881,308	255,691,131	255,691,131
장기차입금	-	-	69,890,942	69,996,899
합계	175,881,308	175,881,308	325,582,073	325,688,030

공정가치 측정 시 단기차입금 및 유동성장기차입금은 할인에 따른 효과가 유의적이지 아니하므로 공정가치와 장부금액이 동일합니다.

27. 종업원급여

연결실체는 종업원을 위한 퇴직급여제도로 확정급여제도 및 확정기여제도를 운영하고 있습니다. 확정급여채무의 보험수리적 평가는 적격성이 있는 독립적인 보험계리인에 의해서 예측단위적립방식을 사용하여 수행되었습니다.

(1) 당기와 전기 중 비용으로 인식된 퇴직급여의 내역은 다음과 같습니다.

(단위: 천원)		
구분	당기	전기
확정기여제도에 대한 납부	1,241,678	1,193,498
확정급여형 퇴직급여제도 관련 비용	13,040,538	14,127,166
합계	14,282,216	15,320,664

(2) 당기와 전기 중 순확정급여부채(자산)의 조정내역은 다음과 같습니다.

(단위: 천원)						
구분	확정급여채무		사외적립자산 공정가치		순확정급여부채(자산)	
	당기	전기	당기	전기	당기	전기
기초금액	109,827,026	106,258,891	(107,925,611)	(105,387,549)	1,901,415	871,342
당기비용으로 인식:						
당기근무원가	13,840,084	13,624,638	-	-	13,840,084	13,624,638
이자비용(수익)	1,908,831	2,145,000	(2,708,377)	(1,642,472)	(799,546)	502,528
소계	15,748,915	15,769,638	(2,708,377)	(1,642,472)	13,040,538	14,127,166
기타포괄손익으로 인식:						
재측정손익						
- 보험수리적손익	(11,667,495)	3,880,329	-	-	(11,667,495)	3,880,329
경험조정효과	6,145,419	3,069,847	-	-	6,145,419	3,069,847
인구통계적가정변경효과	3,840	5,767,120	-	-	3,840	5,767,120
채무적가정변경효과	(17,816,754)	(4,956,638)	-	-	(17,816,754)	(4,956,638)
- 사외적립자산의 재측정손익	-	-	382,949	(81,950)	382,949	(81,950)
소계	(11,667,495)	3,880,329	382,949	(81,950)	(11,284,546)	3,798,379
기타:						
사외적립자산 납입액	-	-	(6,967,128)	(17,085,870)	(6,967,128)	(17,085,870)

관계사 전입액	659,526	367,372	(112,921)	(1,971,698)	546,605	(1,604,326)
관계사 전출액	(655,958)	(204,967)	737,884	2,034,785	81,926	1,829,818
지급액	(8,171,338)	(16,244,237)	7,520,343	16,209,143	(650,995)	(35,094)
소계	(8,167,770)	(16,081,832)	1,178,178	(813,640)	(6,989,592)	(16,895,472)
기말금액	105,740,676	109,827,026	(109,072,861)	(107,925,611)	(3,332,185)	1,901,415

(3) 당기말과 전기말 현재 사외적립자산의 구성 내역은 다음과 같습니다.

(단위: 천원)		
구분	당기말	전기말
채무증권	88,684,085	17,681,479
기타	20,388,776	90,244,132
합계	109,072,861	107,925,611

(4) 당기말과 전기말 현재 확정급여채무의 평가를 위하여 사용된 주요 보험수리적 가정은 다음과 같습니다.

구분	당기말	전기말
할인율	5.08% ~ 5.37%	2.37% ~ 3.06%
임금상승률	3.00% ~ 7.97%	3.00% ~ 7.58%

연결실체가 확정급여채무의 현재가치계산을 위하여 사용한 할인율은 보고기간말 현재 확정급여채무의 예상지급시기와 일관성이 있는 우량회사채의 시장수익률을 참조하여 결정되었습니다.

(5) 당기말 현재 주요 가정의 변동에 따른 확정급여채무의 민감도 분석은 다음과 같습니다.

(단위: 천원)		
구분	1% 상승 시	1% 하락 시
할인율의 변동:		
확정급여채무의 현재가치	(5,693,156)	6,409,049
임금상승률의 변동:		
확정급여채무의 현재가치	6,392,415	(5,785,490)

상기의 민감도 분석은 다른 가정은 일정하다는 가정하에 산정되었습니다. 주요 보험수리적 가정의 변동에 대한 확정급여채무의 민감도는 연결채무상대표에 인식된 확정급여채무 산정 시 사용한 예측단위접근법과 동일한 방법을 사용하여 산정되었습니다.

민감도 분석에 사용된 방법 및 가정은 전기와 동일합니다.

(6) 당기말 현재 연결실체의 확정급여채무의 가중평균만기는 2.92년 ~ 10.88년(전기말: 3.007년 ~ 10.90년)입니다.

(7) 당기말 현재 할인되지 않은 연금 급여지급액의 만기 분석은 아래와 같습니다.

(단위: 천원)					
구분	1년 미만	1~2년 미만	2~5년 미만	5년 이상	합계
급여지급액	10,972,144	10,954,718	76,714,124	214,247,492	312,888,478

(8) 2023년 12월 31일로 종료하는 회계연도의 예상기여금은 12,084백만원입니다.

28. 기타부채

(1) 당기말과 전기말 현재 기타부채의 내역은 다음과 같습니다.

(단위: 천원)				
구분	당기말		전기말	
	유동	비유동	유동	비유동
선수금(*)	39,198,372	-	50,879,511	-
선수수익	7,232	21,459	1,703	51,463
예수금	18,235,358	474,289	-	-
부가세예수금	16,019,523	-	-	-
품질보증충당부채	1,916,446	-	1,937,839	-
기타	249,849	785,025	375,208	1,428,840
합계	75,626,780	1,280,773	53,194,261	1,480,303

(*) 당기말과 전기말 현재 선수금은 전액 고객과의 계약에서 생기는 수익과 관련하여 인식하고 있는 계약부채입니다.

(2) 당기와 전기 중 품질보증충당부채의 변동내역은 다음과 같습니다.

(단위: 천원)		
구분	당기	전기
기초	1,937,839	2,863,526
증가	1,215,122	361,049
감소	(1,236,515)	(1,286,736)
기말	1,916,446	1,937,839

29. 매출액과 매출원가

당기와 전기 중 연결실체의 매출액과 매출원가의 내역은 다음과 같습니다.

(1) 당기와 전기 중 연결실체가 수익으로 인식한 금액은 다음과 같습니다.

(단위: 천원)

구분	당기	전기
고객과의 계약에서 생기는 수익	2,932,967,689	2,413,756,041
기타 원천으로부터의 수익	1,655,672	1,303,108
합계	2,934,623,361	2,415,059,149

(2) 당기와 전기 중 고객과의 계약에서 생기는 수익의 세부내역은 다음과 같습니다.

① 당기

(단위: 천원)				
구분	재화판매	로열티 매출	용역 매출 및 기타	합계
한 시점에 인식	2,864,968,257	-	6,570,068	2,871,538,325
기간에 걸쳐 인식	-	37,022	61,392,342	61,429,364
합계	2,864,968,257	37,022	67,962,410	2,932,967,689

② 전기

(단위: 천원)				
구분	재화판매	로열티 매출	용역 매출 및 기타	합계
한 시점에 인식	2,363,174,855	-	7,996,704	2,371,171,559
기간에 걸쳐 인식	-	267,439	42,317,043	42,584,482
합계	2,363,174,855	267,439	50,313,747	2,413,756,041

(3) 당기와 전기 중 매출원가의 내역은 다음과 같습니다.

(단위: 천원)		
구분	당기	전기
재화판매	1,760,797,924	1,396,924,391
용역원가 및 기타	67,180,873	49,039,771
합계	1,827,978,797	1,445,964,162

30. 판매비와 관리비

당기와 전기 중 판매비와 관리비의 내역은 다음과 같습니다.

(1) 판매비

(단위: 천원)		
구분	당기	전기
급여	165,945,132	156,525,227
퇴직급여	4,865,330	4,893,341

복리후생비	32,816,798	33,446,578
여비교통비	5,056,639	5,204,052
세금과공과	20,346,589	17,973,740
지급임차료	15,180,096	13,081,460
감가상각비	8,727,332	8,699,763
무형자산상각비	1,797,974	1,598,168
광고선전비	32,513,858	31,178,636
경상개발비	1,533,360	931,017
운반비	95,417,300	75,805,459
지급수수료	54,949,264	57,462,713
판매촉진비	8,042,654	7,946,319
매출채권손상차손	3,920,033	96,404
사업결합 관련 상각비(*)	73,377,788	68,437,948
사용권자산상각비	4,373,383	4,050,465
기타	24,276,078	21,701,760
합계	553,139,608	509,033,050

(*) 판매비의 사업결합 관련 상각비는 2017년 (주)오리온에 대한 지배력 취득 시 발생한 유형자산 및 무형자산 평가 등에 대한 상각비입니다.

(2) 관리비

(단위: 천원)		
구분	당기	전기
급여	68,416,095	60,319,291
퇴직급여	7,249,371	7,927,378
복리후생비	12,845,367	11,498,221
주식보상비용	34,463	2,715,061
여비교통비	1,099,993	1,070,598
세금과공과	3,895,570	3,147,194
지급임차료	5,087,325	4,324,247
감가상각비	7,080,699	6,985,062
무형자산상각비	2,996,036	2,928,742
지급수수료	29,452,566	28,146,839
사용권자산상각비	6,482,132	5,808,534
기타	9,040,529	9,493,371
합계	153,680,146	144,364,538

31. 기타수익과 기타비용

당기와 전기 중 기타수익과 기타비용의 내역은 다음과 같습니다.

(단위: 천원)		
구분	당기	전기
기타수익:		
외환차익	2,042,747	1,126,125
외화환산이익	460,148	30,825
유형자산처분이익	3,101,426	979,677
무형자산처분이익	1,559,304	-
투자부동산처분이익	2,145,498	771,378
매각예정비유동자산처분이익	1,653,883	-
무형자산손상차손환입	-	152,310
기타	5,516,190	6,047,465
소계	16,479,196	9,107,780
기타비용:		
외환차손	(1,634,352)	(191,752)
외화환산손실	(117,084)	(334,031)
유형자산처분손실	(7,397,814)	(4,389,544)
무형자산처분손실	(27,427)	(48,363)
무형자산손상차손	(1,264)	-
기부금	(2,569,540)	(2,718,082)
매출채권처분손실	-	(22,558)
선급금손상차손	(38,037)	(130,000)
기타	(3,229,941)	(1,433,046)
소계	(15,015,459)	(9,267,376)
순기타수익(비용)	1,463,737	(159,596)

32. 금융수익과 금융원가

당기와 전기 중 금융수익과 금융원가의 내역은 다음과 같습니다.

(단위: 천원)		
구분	당기	전기
금융수익:		
이자수익	25,158,555	14,430,357
외환차익	3,896,831	1,261,734
외화환산이익	279,845	328,283
당기손익-공정가치 측정 금융자산 평가이익	743,415	161,105
당기손익-공정가치 측정 금융자산 처분이익	631,455	198,363
기타	24,386	-

소계	30,734,487	16,379,842
금융원가:		
이자비용	(6,547,723)	(9,038,654)
외환차손	(1,965,141)	(1,364,624)
외화환산손실	(781,325)	(36,630)
당기손익-공정가치 측정 금융자산 평가손실	(725,398)	(680,836)
소계	(10,019,587)	(11,120,744)
순금융수익	20,714,900	5,259,098

33. 비용의 성격별 분류

당기와 전기 중 비용의 성격별 분류 내역은 다음과 같습니다.

(단위:천원)						
구분	당기			전기		
	매출원가	판매관리비	성격별 비용	매출원가	판매관리비	성격별 비용
원재료 등의 사용액	1,176,280,820	-	1,176,280,820	908,017,940	-	908,017,940
상품의 구매액	107,838,318	-	107,838,318	93,504,014	-	93,504,014
재고자산의 변동	(719,406)	-	(719,406)	(9,719,340)	-	(9,719,340)
종업원급여	103,407,242	246,510,390	349,917,632	85,277,476	232,380,298	317,657,774
감가상각비 등	167,578,711	93,979,829	261,558,540	136,103,960	88,649,683	224,753,643
사용권자산상각비	2,296,760	10,855,515	13,152,275	2,332,104	9,858,999	12,191,103
지급수수료	67,189,469	84,401,830	151,591,299	43,099,737	85,609,552	128,709,289
광고선전비	1,100	32,513,858	32,514,958	-	31,178,636	31,178,636
운반비	45,281,174	95,417,300	140,698,474	1,597,784	75,805,459	77,403,243
기타	158,824,609	143,141,032	301,965,641	185,750,487	129,914,961	315,665,448
합계	1,827,978,797	706,819,754	2,534,798,551	1,445,964,162	653,397,588	2,099,361,750

34. 금융상품의 범주별 분류

(1) 당기와 전기 중 금융상품 범주별 순손익의 내역은 다음과 같습니다.

① 당기

(단위: 천원)					
구분	금융수익	금융원가	순손익	법인세효과차감전 기타포괄손익	총포괄손익
금융자산:					
상각후원가 측정 금융자산	28,536,286	-	28,536,286	-	28,536,286
당기손익-공정가치 측정 금융자산	1,399,256	(725,398)	673,858	-	673,858
기타포괄손익-공정가치 측정 금융자산 (*)	-	-	-	5,389,717	5,389,717
소계	29,935,542	(725,398)	29,210,144	5,389,717	34,599,861
금융부채:					

상각후원가 측정 금융부채	798,945	(8,479,948)	(7,681,003)	-	(7,681,003)
리스부채	-	(814,241)	(814,241)	-	(814,241)
소계	798,945	(9,294,189)	(8,495,244)	-	(8,495,244)
합계	30,734,487	(10,019,587)	20,714,900	5,389,717	26,104,617

(*) 기타포괄손익-공정가치 측정 금융자산에서 발생한 배당금수익은 매출액에 포함되어 있습니다.

② 전기

(단위: 천원)					
구분	금융수익	금융원가	순손익	법인세효과차감전 기타포괄손익	총포괄손익
금융자산:					
상각후원가 측정 금융자산	15,706,648	-	15,706,648	-	15,706,648
당기손익-공정가치 측정 금융자산	359,468	(680,836)	(321,368)	-	(321,368)
기타포괄손익-공정가치 측정 금융자산 (*)	-	-	-	(5,178,189)	(5,178,189)
소계	16,066,116	(680,836)	15,385,280	(5,178,189)	10,207,091
금융부채:					
상각후원가 측정 금융부채	313,726	(9,476,287)	(9,162,561)	-	(9,162,561)
리스부채	-	(963,621)	(963,621)	-	(963,621)
소계	313,726	(10,439,908)	(10,126,182)	-	(10,126,182)
합계	16,379,842	(11,120,744)	5,259,098	(5,178,189)	80,909

(*) 기타포괄손익-공정가치 측정 금융자산에서 발생한 배당금수익은 매출액에 포함되어 있습니다.

(2) 공정가치 측정

① 당기말과 전기말 현재 범주별 금융상품의 장부금액과 공정가치는 다음과 같습니다.

(단위: 천원)				
구분	당기말		전기말	
	장부금액	공정가치	장부금액	공정가치
금융자산:				
상각후원가 측정 금융자산	1,265,349,558	1,265,349,558	911,763,479	911,763,479
당기손익-공정가치 측정 금융자산	9,695,920	9,695,920	80,753,311	80,753,311
기타포괄손익-공정가치 측정 금융자산	24,567,044	24,567,044	24,124,009	24,124,009
합계	1,299,612,522	1,299,612,522	1,016,640,799	1,016,640,799
금융부채:				
상각후원가 측정 금융부채	503,816,968	503,816,968	582,386,548	582,492,504
리스부채(*)	17,789,999	17,789,999	22,131,671	22,131,671
합계	521,606,967	521,606,967	604,518,219	604,624,175

(*) 범주별 금융부채의 적용을 받지 않는 리스부채입니다.

연결실체는 장기차입금, 당기손익-공정가치 측정 금융자산 및 기타포괄손익-공정가치 측정 금융자산을 제외한 금융상품의 장부금액을 공정가치의 합리적인 근사치로 추정하고 있습니다.

② 공정가치 서열체계

연결실체는 공정가치 측정에 사용된 투입변수의 유의성을 반영하는 공정가치서열체계에 따라 공정가치측정치를 분류하고 있으며, 공정가치서열체계의 수준은 다음과 같습니다.

구분	투입변수의 유의성
수준 1	동일한 자산이나 부채에 대한 활성시장의 공시가격
수준 2	직접적으로 또는 간접적으로 관측가능한, 자산이나 부채에 대한 투입변수
수준 3	관측가능한 시장자료에 기초하지 않은, 자산이나 부채에 대한 투입변수

당기말과 전기말 현재 공정가치로 측정되는 금융상품의 공정가치 수준별 측정치는 다음과 같습니다.

(단위: 천원)				
구분	수준 1	수준 2	수준 3	합계
<당기말>				
당기손익-공정가치 측정 금융자산	-	4,552,315	5,143,605	9,695,920
기타포괄손익-공정가치 측정 금융자산	18,171,170	-	6,395,874	24,567,044
<전기말>				
당기손익-공정가치 측정 금융자산	-	79,556,115	1,197,196	80,753,311
기타포괄손익-공정가치 측정 금융자산	17,771,068	-	6,352,941	24,124,009

③ 가치평가기법 및 투입변수

연결실체는 공정가치 서열체계에서 수준 2와 수준 3으로 분류되는 반복적인 공정가치측정치, 비반복적인 공정가치측정치에 대해 다음의 가치평가기법과 투입변수를 사용하고 있습니다.

(단위: 천원)				
구분	공정가치	수준	가치평가기법	투입변수
<당기말>				
당기손익-공정가치 측정 금융자산				
회사채	4,552,315	2	DCF모형	할인율
출자금	5,143,605	3	자산접근법	순자산가액
기타포괄손익-공정가치 측정 금융자산				
비상장 지분증권	5,041,420	3	원가법(*)	-
	1,354,454	3	현금흐름할인법	가중평균자본비용

			유사기업비교법	PSR,PBR
<전기말>				
당기손익-공정가치 측정 금융자산				
회사채	79,556,115	2	DCF모형	할인율
출자금	1,197,196	3	자산접근법	순자산가액
기타포괄손익-공정가치 측정 금융자산				
비상장 지분증권	5,041,501	3	원가법(*)	-
	1,311,440	3	현금흐름할인법	가중평균자본비용
			유사기업비교법	PSR,PBR

(*) 해당 상품의 공정가치를 신뢰성 있게 측정할 수 없는 경우로서 취득원가를 공정가치의 합리적인 근사치로 판단하였습니다.

35. 법인세비용 및 이연법인세

(1) 당기와 전기 중 법인세비용의 구성요소는 다음과 같습니다.

(단위: 천원)		
구분	당기	전기
당기 법인세부담액	150,075,828	60,809,716
과거기간 법인세에 대한 당기 조정액	(1,330,289)	(10,258,987)
일시적차이 등의 발생과 소멸로 인한 법인세비용(수익)	(57,195,582)	43,179,526
총법인세효과	91,549,957	93,730,255
당기손익 이외로 인식되는 항목과 관련된 법인세비용	6,040,951	961,512
법인세비용	97,590,908	94,691,767

(2) 당기와 전기 중 일시적차이 등의 발생과 소멸로 인한 법인세비용은 다음과 같습니다.

(단위: 천원)		
구분	당기	전기
기말 이연법인세부채	(301,808,164)	(361,385,680)
기초 이연법인세부채	(361,385,680)	(318,963,722)
기말 이연법인세자산	15,561,009	17,942,943
기초 이연법인세자산	17,942,943	18,700,511
일시적차이 등의 발생과 소멸로 인한 법인세비용(수익)	(57,195,582)	43,179,526

(3) 당기와 전기 중 당기손익 이외로 인식되는 항목과 관련된 법인세효과는 다음과 같습니다

(단위: 천원)		
구분	당기	전기
순확정급여부채의 재측정요소	(2,773,727)	928,246

기타포괄-공정가치 측정 금융상품 평가손익	309,496	33,266
해외사업환산손익	8,505,182	-
당기손익 이외로 인식되는 항목과 관련된 법인세비용	6,040,951	961,512

(4) 당기와 전기의 법인세비용차감전순이익과 법인세비용 간의 관계는 다음과 같습니다.

(단위: 천원)		
구분	당기	전기
법인세비용차감전순이익	421,165,629	320,469,278
적용세율에 따른 세부담액	137,363,015	78,906,454
조정사항:		
비공제비용(수익)	164,492	(1,368,791)
공제감면세액	(5,322,758)	(1,836,867)
과거기간 법인세에 대한 당기 조정액	(1,330,289)	(10,258,987)
이연법인세 미인식 일시적차이에 대한 법인세효과	1,151,392	-
투자·상생협력촉진세제	3,865,116	3,092,756
종속기업 손익 등에 대한 법인세 효과	(39,225,146)	25,082,053
세율변경효과	(2,047,407)	-
기타	2,972,493	1,075,149
법인세비용	97,590,908	94,691,767
유효세율	23.17%	29.55%

(5) 연결실체는 이연법인세자산과 이연법인세부채 및 당기법인세자산과 당기법인세부채가 각각 동일 과세당국이 부과하는 법인세이고, 상계할 수 있는 법적으로 집행가능한 권리를 가지고 있는 경우에만 이연법인세자산과 이연법인세부채 및 당기법인세자산과 당기법인세부채를 상계하여 연결재무상태표에 표시하였습니다.

(6) 당기와 전기 중 이연법인세자산(부채)의 변동내역은 다음과 같습니다.

① 당기

(단위:천원)				
구분	기초	당기손익반영	자본에직접반영	기말
대손상각	555,274	782,692	-	1,337,966
품질보증충당부채	287,863	216,762	-	504,625
감가상각누계액	(109,324,867)	3,603,744	-	(105,721,123)
확정급여부채	(8,545)	2,757,462	(2,773,727)	(24,810)
토지	(44,268,093)	2,039,728	3,314	(42,225,051)
건물 및 기계장치 평가증	8,126,204	(2,993,539)	219,166	5,351,831
선급비용	(10,261,959)	304,391	127,170	(9,830,398)
식별가능무형자산	(96,465,154)	18,129,915	1,003,239	(77,332,000)

종속기업투자	(97,189,038)	10,649,864	50,958	(86,488,216)
이월결손금	355,178	18,639,024	-	18,994,202
기타	4,750,400	(2,975,412)	7,410,831	9,185,819
합계	(343,442,737)	51,154,631	6,040,951	(286,247,155)

② 전기

(단위:천원)				
구분	기초	당기손익반영	자본에직접반영	기말
대손상각	520,914	34,360	-	555,274
품질보증충당부채	566,050	(278,187)	-	287,863
감가상각누계액	(92,140,487)	(17,184,380)	-	(109,324,867)
확정급여부채	7,535	(944,326)	928,246	(8,545)
토지	(44,271,975)	3,882	-	(44,268,093)
건물 및 기계장치 평가증	10,346,519	(2,220,315)	-	8,126,204
선급비용	(9,488,680)	(773,279)	-	(10,261,959)
식별가능무형자산	(103,795,524)	7,330,370	-	(96,465,154)
종속기업투자	(70,086,383)	(27,102,655)	-	(97,189,038)
이월결손금	751,281	(396,103)	-	355,178
기타	7,327,539	(2,610,405)	33,266	4,750,400
합계	(300,263,211)	(44,141,038)	961,512	(343,442,737)

(7) 당기말과 전기말 현재 이연법인세자산으로 인식되지 않은 차감할 일시적차이 등의 내역은 다음과 같습니다.

(단위: 천원)		
차감할 일시적차이 등	당기말	전기말
종속기업투자	130,440,655	162,329,032
대손충당금	247,589	105,623,457
기타	485,132	34,090,567
이월결손금	21,043,925	48,738,664

연결실체는 상기 차감할 일시적차이 등이 예측 가능한 미래에 소멸할 가능성이 높지 아니하고 이월결손금이 사용될 수 있는 과세소득의 발생가능성이 높지 않을 것으로 판단하여 이연법인세자산을 인식하지 아니하였습니다.

(8) 당기말 현재 이연법인세자산으로 인식되지 않은 이월결손금의 내역은 다음과 같습니다.

(단위: 천원)		
발생연도	세무상 결손금	만료시기
2015년	9,717	2025년
2016년	38,513	2026년

2017년	961,186	2027년
2018년	1,465,953	2028년
2019년	3,066,026	2029년
2020년	5,776,631	2035년
2021년	3,808,834	2036년
2022년	5,917,065	2037년
합계	21,043,925	

(9) 당기말과 전기말 현재 이연법인세부채로 인식되지 않은 가산할 일시적차이 등의 내역은 다음과 같습니다.

(단위: 천원)		
가산할 일시적차이 등	당기말	전기말
종속기업투자	(405,672,512)	(414,825,985)
기타	(12,335,100)	(16,046,653)

연결실체는 종속기업투자 등과 관련된 가산할 일시적차이의 소멸시점을 통제할 수 있으며, 동 일시적차이가 예측 가능한 미래에 소멸하지 않을 가능성이 높다고 판단하여 이연법인세 부채를 인식하지 아니하였습니다.

(10) 당기말과 전기말 현재 이연법인세자산과 부채의 회수 및 결제 시기는 다음과 같습니다.

(단위: 천원)		
구분	당기말	전기말
이연법인세자산		
12개월 후에 회수될 이연법인세자산	51,585,896	60,854,786
12개월 이내에 회수될 이연법인세자산	1,347,028	1,082,511
소계	52,932,924	61,937,297
이연법인세부채		
12개월 후에 결제될 이연법인세부채	(338,173,848)	(380,646,271)
12개월 이내에 결제될 이연법인세부채	(1,006,231)	(24,733,763)
소계	(339,180,079)	(405,380,034)
이연법인세자산(부채) 순액	(286,247,155)	(343,442,737)

36. 재무위험관리

(1) 위험관리의 개요

연결실체는 금융상품을 운용함에 따라 신용위험, 유동성위험, 환위험, 이자율위험 및 기타 가격위험에 노출되어 있습니다. 본 주석은 상기 위험에 대한 연결실체의 노출정도 및 이와 관련하여 연결실체가 수행하고 있는 자본관리와 위험관리의 목적, 정책 및 절차와 위험측정방

법 등에 대한 질적 공시사항과 양적 공시사항을 포함하고 있습니다.

(2) 위험관리 개념체계

연결실체의 위험관리는 연결실체의 재무적 성과에 영향을 미치는 잠재적 위험을 식별하고 연결실체가 허용가능한 수준으로 감소, 제거 및 회피하는 것을 그 목적으로 하고 있습니다. 연결실체는 전사적인 수준의 위험관리 정책 및 절차를 마련하여 운영하고 있으며, 연결실체의 재무부문에서 위험관리에 대한 총괄책임을 담당하고 있습니다.

(3) 신용위험

신용위험이란 고객이나 거래상대방이 금융상품에 대한 계약상의 의무를 이행하지 않아 연결실체가 재무손실을 입을 위험을 의미하며, 주로 거래처에 대한 매출채권에서 발생합니다. 연결실체의 경영진은 신용위험을 관리하기 위하여 신용도가 일정 수준 이상인 거래처와 거래하고 있으며, 금융자산의 신용보강을 위한 정책과 절차를 마련하여 운영하고 있습니다. 연결실체는 신규 거래처와 계약시 공개된 재무정보와 신용평가기관에 의하여 제공된 정보 등을 이용하여 거래처의 신용도를 평가하고 이를 근거로 신용거래한도를 결정하고 있으며, 담보 또는 지급보증을 제공받고 있습니다. 또한, 연결실체는 주기적으로 거래처의 신용도를 재평가하여 신용거래한도를 재검토하고 담보수준을 재조정하고 있으며, 회수가 지연되는 금융자산에 대하여는 분기 단위로 회수지연 현황 및 회수대책을 보고하고 지연사유에 따라 적절한 조치를 취하고 있습니다.

① 신용위험에 대한 노출

금융자산의 장부금액은 신용위험에 대한 최대노출정도를 나타냅니다. 당기말과 전기말 현재 연결실체의 신용위험에 대한 최대 노출정도는 다음과 같습니다.

(단위: 천원)		
구분	당기말	전기말
장단기금융예치금	393,049,450	140,637,113
매출채권	217,675,033	186,214,988
기타금융자산(유동)	21,594,852	15,296,590
기타금융자산(비유동)	3,012,045	941,587
현금성자산(*)	630,734,532	568,733,123
합계	1,266,065,912	911,823,401

(*) 연결재무상태표 상 현금및현금성자산과의 차이는 직접 보유하고 있는 현금입니다.

당기말과 전기말 현재 중요한 신용위험의 집중은 없으며 다수의 거래처에 분산되어 있습니다. 한편, 연결실체는 (주)신한은행 등의 금융기관에 현금및현금성자산 등을 예치하고 있으며, 신용등급이 우수한 금융기관과 거래하고 있으므로 금융기관으로부터의 신용위험은 제한적입니다.

② 금융자산의 손상

(가) 매출채권

연결실체는 매출채권에 대해 전체 기간 기대신용손실을 손실충당금으로 인식하는 간편법을 적용합니다. 기대신용손실을 측정하기 위해 매출채권은 신용위험 특성과 연체일을 기준으로 구분하였습니다. 기대신용손실율은 2022년 12월 31일 기준으로부터 12개월 동안의 매출과 관련된 지불 정보와 관련 확인된 신용손실 정보를 근거로 산출하였습니다. 과거 손실 정보는 고객의 채무 이행능력에 영향을 미칠 미래전망정보를 반영하여 조정합니다.

당기말과 전기말 현재 매출채권에 대한 손실충당금은 다음과 같습니다.

(단위: 천원)						
구분	정상	60일 초과	90일 초과	180일 초과	부실채권(*)	합계
<당기말>						
기대 손실률	0.03%	0.11%	0.15%	25.44%	56.10%	2.22%
총 장부금액	197,325,307	13,468,538	2,205,562	1,696,143	7,924,646	222,620,196
손실충당금	50,185	14,665	3,269	431,504	4,445,540	4,945,163
<전기말>						
기대 손실률	0.03%	0.08%	0.08%	0.36%	81.41%	0.69%
총 장부금액	159,565,108	12,558,741	3,901,447	10,012,633	1,479,209	187,517,138
손실충당금	49,888	9,428	3,024	35,555	1,204,255	1,302,150

(*) 연결실체는 부실채권에 대해 개별분석하여 손실충당금을 적용하였습니다.

당기와 전기 중 매출채권의 손실충당금 변동내역은 다음과 같습니다.

(단위:천원)		
구분	당기	전기
기초	1,302,150	24,218,807
당기손익으로 인식된 손실충당금의 증감	3,928,698	21,494
회수가 불가능하여 당기 중 제각된 금액	(86,600)	(25,387)
기타	(199,085)	(22,912,764)
기말	4,945,163	1,302,150

연결실체는 매출채권의 회수를 더 이상 합리적으로 예상할 수 없는 경우 부실채권을 매각하거나 제각합니다. 회수를 더 이상 합리적으로 예상할 수 없는 지표에는 연결실체와의 채무조정에 응하지 않아 추심이 불가능한 경우 등이 포함됩니다.

매출채권에 대한 손상은 연결포괄손익계산서상 매출채권손상차손으로 순액으로 표시되고 있습니다. 제각된 금액의 후속적인 회수는 기타수익으로 인식하고 있습니다.

(나) 기타금융자산

당기와 전기 중 상각후원가로 측정되는 기타금융자산에 대한 손실충당금의 변동 내역은 다

음과 같습니다.

(단위: 천원)		
구분	당기	전기
기초	3,623,585	3,820,389
당기손익으로 인식된 손실충당금의 증감	(58,557)	478,585
회수가 불가능하여 당기 중 제각된 금액	(20,766)	(60,628)
기타	(20,912)	(614,761)
기말	3,523,350	3,623,585

당기말과 전기말 현재 상각후원가로 측정하는 기타채권에는 미수금, 대여금 등이 포함됩니다. 연결실체는 당기말과 전기말 현재 신용이 손상된 미수금, 대여금 등에 대해서 손실충당금을 인식하고 있습니다.

(4) 유동성위험

연결실체는 현금 등 금융자산을 인도하여 결제하는 금융부채에 관련된 의무를 충족하는 데 어려움을 겪게 될 유동성위험에 노출되어 있습니다. 연결실체의 경영진은 유동성위험을 관리하기 위하여 단기 및 중장기 자금관리계획을 수립하고 현금유출예산과 실제현금유출액을 지속적으로 분석·검토하여 금융부채와 금융자산의 만기구조를 대응시키고 있습니다. 연결실체의 경영진은 영업활동현금흐름과 금융자산의 현금유입으로 금융부채를 상환가능하다고 판단하고 있습니다. 한편, 연결실체는 필요할 경우 일시적으로 발생할 수 있는 유동성위험을 관리하기 위하여 하나은행 등과 당좌차월약정을 체결하고 있습니다.

당기말과 전기말 현재 유동성 위험 분석내역은 다음과 같습니다. 유동성 위험 분석에서는 금융부채를 계약상 만기별로 구분하였고, 유동성 위험 분석에 포함된 금액은 계약상 할인되지 않은 현금흐름입니다.

(단위: 천원)						
구분	장부금액	계약상 현금흐름	6개월이내	6~12개월	1~2년	2년 이상
<당기말>						
차입금	175,881,308	176,275,048	176,275,048	-	-	-
매입채무	151,623,093	152,771,694	152,301,130	5,025	406,708	58,831
기타유동금융부채	195,069,318	206,902,560	48,848,282	158,054,278	-	-
기타비유동금융부채	700,064	1,246,398	-	-	917,090	329,308
리스부채	17,789,999	17,226,596	3,890,202	4,015,902	4,543,478	4,777,014
합계	541,063,782	554,422,296	381,314,662	162,075,205	5,867,276	5,165,153
<전기말>						
차입금	325,582,073	327,577,980	206,346,433	50,602,597	70,628,950	-
매입채무	119,162,032	119,162,032	119,162,032	-	-	-
기타유동금융부채	167,312,042	166,996,186	165,650,762	1,345,424	-	-
기타비유동금융부채	2,276,537	2,672,721	-	-	2,024,496	648,225
리스부채	22,131,671	28,008,907	5,500,936	4,454,728	6,386,923	11,666,320

합계	636,464,355	644,417,826	496,660,163	56,402,749	79,040,369	12,314,545
----	-------------	-------------	-------------	------------	------------	------------

연결실체는 이 현금흐름이 유의적으로 더 이른 기간에 발생하거나, 유의적으로 다른 금액일 것으로 기대하지 않습니다.

(5) 환위험

① 환위험에 대한 노출

연결실체의 환위험은 개별기업의 기능통화 이외의 통화로 표시된 자산과 부채에서 발생합니다. 당기말과 전기말 현재 연결실체의 환위험에 대한 노출정도는 다음과 같습니다.

(단위: 천원)									
구분	USD	JPY	EUR	RUB	CHF	VND	CNY	HKD	MMK
<당기말>									
현금및현금성자산	9,332,600	-	-	968	-	236	7,785,497	36,997	11,248
매출채권 및 기타금융자산	6,648,073	-	150,632	-	-	-	2,166,883	-	-
매입채무 및 기타금융부채	(16,572,831)	(4,340,782)	(7,990,445)	-	(9,270)	-	(10,015)	-	(13,101)
차입금	(818,261)	-	-	-	-	-	(2,866,752)	-	-
연결재무상태표상 순액	(1,410,419)	(4,340,782)	(7,839,813)	968	(9,270)	236	7,075,613	36,997	(1,853)
<전기말>									
현금및현금성자산	3,736,619	45,757	-	-	-	-	2,116,182	239	481
매출채권 및 기타금융자산	8,409,038	1,881,581	532,071	-	-	-	1,323,187	-	-
매입채무 및 기타금융부채	(15,012,162)	(285,740)	(1,825,488)	-	-	-	-	-	(757)
차입금	(342,139)	-	-	-	-	-	-	-	-
연결재무상태표상 순액	(3,208,644)	1,641,598	(1,293,417)	-	-	-	3,439,369	239	(276)

② 민감도분석

당기말과 전기말 현재 각 외화에 대한 원화환율이 10% 변동하는 경우 환율변동이 법인세비용차감전순이익에 미치는 영향은 다음과 같습니다.

(단위: 천원)				
구분	당기말		전기말	
	10% 상승	10% 하락	10% 상승	10% 하락
USD	(141,042)	141,042	(320,864)	320,864
JPY	(434,078)	434,078	164,160	(164,160)
EUR	(783,981)	783,981	(129,342)	129,342
RUB	97	(97)	-	-
CHF	(927)	927	-	-
VND	24	(24)	-	-
CNY	707,561	(707,561)	343,937	(343,937)
HKD	3,700	(3,700)	24	(24)
MMK	(185)	185	(28)	28
합계	(648,831)	648,831	57,887	(57,887)

(6) 이자율위험

① 당기말과 전기말 현재 연결실체가 보유하고 있는 변동금리부 금융부채의 장부금액은 다음과 같습니다.

(단위: 천원)		
구분	당기말	전기말
단기차입금	818,261	440,346

② 당기말과 전기말 현재 다른 모든 변수가 일정하고 이자율이 100bp 변동하는 경우법인세비용차감전순이익에 미치는 영향은 다음과 같습니다.

(단위: 천원)				
구분	당기말		전기말	
	100bp 상승시	100bp 하락시	100bp 상승시	100bp 하락시
순금융원가	(8,183)	8,183	(4,403)	4,403

③ 당기말과 전기말 현재 연결실체는 금융예치금을 이자수익 획득 목적으로 운영하고 있는 바, 향후 금융상품 예치시 적용되는 시장이자율의 변동에 따라 이자수익의 규모에 영향을 미칠 수 있습니다.

(7) 자본관리

연결실체의 자본관리 정책은 투자자와 채권자, 시장의 신뢰 및 향후 발전을 위해 자본을 유지하는 것입니다. 연결실체의 자본관리는 건전한 자본구조의 유지를 통한 주주이익 극대화를 목적으로 하고 있으며, 자본관리의 일환으로 안정적인 배당을 시행하고 있습니다. 연결실체의 자본구조는 차입금에서 현금및현금성자산을 차감한 순부채와 자본으로 구성되며, 당기말과 전기말 현재 연결실체의 순부채와 자본의 구성내역은 다음과 같습니다.

(단위: 천원)		
구분	당기말	전기말
차입금	175,881,308	325,582,073
차감: 현금및현금성자산	(630,770,041)	(568,772,629)
순부채	(454,888,733)	(243,190,556)
자본총계	4,124,954,123	3,870,846,883
순차입비율	(-)11.03%	(-)6.28%

37. 우발상황과 약정사항

(1) 당기말과 전기말 현재 연결실체가 금융기관과 체결하고 있는 약정사항은 다음과 같습니다.

(원화단위: 천원, 외화단위: USD, CNY, EUR, RUB)					
채결회사	금융기관	내역	통화	당기말	전기말
(주)오리온홀딩스	하나은행	기업운전당좌대출	KRW	2,500,000	5,000,000
	DBS은행	한도대출	KRW	20,000,000	20,000,000
	신한은행	한도대출	KRW	5,000,000	-
㈜오리온	국민은행	신용장개설	USD	10,000,000	10,000,000
		구매론	KRW	20,000,000	20,000,000
	신한은행	당좌거래	KRW	5,000,000	5,000,000
		신용장개설	USD	5,900,000	5,900,000
		외상매출채권담보대출	KRW	4,000,000	-
	농협은행	구매론	KRW	20,000,000	20,000,000
		한도대출	KRW	30,000,000	-
	하나은행	구매론	KRW	30,000,000	30,000,000
	미즈호은행	한도대출	KRW	20,000,000	20,000,000
	현대카드	기업구매전용카드	KRW	12,000,000	12,000,000
Orion Food Co., Ltd.	중국은행	신용장개설	CNY	60,000,000	60,000,000
	중국은행	일반차입금	CNY	80,000,000	80,000,000
Orion Food (Shanghai) Co., Ltd.	중국은행	신용장개설	CNY	55,000,000	55,000,000
Orion Food (Shen Yang) Co., Ltd.	하나은행	신용장개설	EUR	1,000,000	1,000,000
Orion Food Guangzhou Co., Ltd.	하나은행	신용장개설	EUR	2,000,000	2,000,000
Orion International Euro. LLC.	Sumitomo Mitsui Rus Bank	한도대출	RUB	500,000,000	500,000,000
	하나은행	한도대출	RUB	600,000,000	-
Orion Food VINA Co., Ltd.	신한은행	신용장개설	USD	5,000,000	5,000,000
㈜쇼박스	신한은행	한도대출	KRW	7,000,000	3,000,000
합계			KRW	175,500,000	135,000,000
			USD	20,900,000	20,900,000
			CNY	195,000,000	195,000,000
			EUR	3,000,000	3,000,000
			RUB	1,100,000,000	500,000,000

(2) 당기말과 전기말 현재 연결실체는 지방배급사의 영화부금 관련 매출채권 회수를 위하여 보증금융기관으로부터 지급보증을 제공받고 있습니다.

피보증제공자	보증기관	보증금액	보증목적
김스컴퍼니	하나은행	300,000	계약이행보증
태경영화사	우리은행	300,000	
동보시네마	한국스탠다드차타드은행	200,000	
합계		800,000	

(3) 당기말과 전기말 현재 연결실체는 쿠광(주)의 매출채권에 대하여 우리은행과 팩토링 약정을 체결하고 있습니다. 연결실체가 매출채권 팩토링거래에서 제공한 매출채권은 채무자의 채무불이행시의 소구의무가 존재하지 않아 대부분의 위험과 보상을 우리은행이 보유하므로 금융자산의 제거요건을 충족하여 제거되었습니다.

(4) 당기말 현재 연결실체는 이행계약 등과 관련하여 서울보증보험 등으로부터 608백만원 (전기말: 2,183백만원)의 지급보증을 제공받고 있습니다.

(5) 당기말과 전기말 현재 연결실체는 현대카드의 기업구매전용카드와 관련하여 해당 거래처에게 12,000백만원의 한도로 지급보증을 제공하고 있습니다.

(6) 당기말 현재 연결실체의 계류 중인 소송사건은 다음과 같습니다.

(단위: 천원)				
원고	피고	내용	소송가액(*)	소송결과
(주)오리온홀딩스	전 계열사 임직원	손해배상(기)	2,989,830	3심 진행 중
(주)오리온홀딩스	국민건강보험공단	부당이득금	317,592	2심 진행 중
(주)오리온홀딩스	국민건강보험공단	보험료부과처분 취소	13,666	1심 진행 중
씨제이대한통운(주)	(주)오리온	미지급 운송료	363,336	1심 진행 중
(주)오리온	국민건강보험공단	부당이득 반환	543,519	2심 진행 중
(주)오리온	국민건강보험공단	보험료 부과처분 취소청구	8,998	1심 진행 중
전 임직원	(주)오리온	손해배상(산)	70,000	1심 진행 중
전 임직원	(주)오리온	임금 등 청구	79,195	1심 진행 중
전 임직원	(주)오리온	임금 등 청구	125,122	1심 진행 중
전 임직원	OFC	임금	1,013,811	2심 승소
상해합인망과학기술유한공사	OFC	대금지급 청구	299,459	2심 대기 중
Orion Food Co., Ltd.	상하이쑤닝이커우상업관리 발전유한공사	채권지급 청구	15,357	1심 진행 중
Orion Food Co., Ltd.	농공상마트(그룹)유한공사	채권지급 청구	42,935	1심 진행 중
Orion International Euro LLC.	Roznitsa K-1	대금지급 청구	85,784	1심 진행 중

(*) 소송가액은 원화로 환산한 금액입니다.

연결실체는 상기 소송의 전망은 예측할 수 없으나, 소송결과가 재무제표에 미치는 영향은 중요하지 않을 것으로 예상하고 있습니다

(7) 당기말과 전기말 현재 연결실체는 제주특별자치도와 제주도 지역경제 발전 및 용암해수 일반산업단지 활성화를 위해 상생협약을 체결하고 있습니다.

(8) 당기말 현재 연결실체는 Shandong Lukang Pharmaceutical Co., Ltd.와 합자투자계약을 체결하고 있습니다.

(9) 연결실체는 당기 중 치주질환 치료제 제조 및 판매 목적으로 (주)오리온바이오로직스를 설립하였으며, 연결실체가 60% 지분율을 보유하고 있어 해당 회사에 대하여 실질적인 지배력을 보유하고 있다고 판단하여 종속기업으로 분류하였습니다. 또한, (주)오리온바이오로직스 설립을 위해 합작 투자 당사자인 (주)하이센스바이오는 현물출자를 통해 별도로 체결한 실시권계약에서 (주)오리온바이오로직스가 납입하여야 하는 1차 실시료채권과 합작회사가

갖게 되는 주금납입채권을 상계하는 방식으로 1,400백만원(취득 지분율 40%)의 자본금액을 납입하였으며, 체결한 합작 투자 계약의 주요 내용은 다음과 같습니다.

구분	내용
마일스톤 출자(*1)	계약 당사자들은 1~3차에 걸친 기술개발지표(milestone)에 따라 단계별로 납입금액 지급
주식양도 제한	계약 당사자들은 회사의 설립일로부터 10년간 상대방의 사전 서면동의 없이 대상회사 주식을 일정수준 이상 양도할 수 없음
우선매수권	주식양도 제한 기간 중 보유주식의 전부 또는 일부를 제 3자에게 양도하고자 하는 경우, 계약 당사자에게 우선적으로 해당 주식을 매수할 수 있는 권리 부여
위약매도청구권	계약 당사자 중 귀책당사자가 계약상 중대한 의무를 위반하고, 해지당사자에게 시정을 요구하는 통지를 받은 날로부터 일정기간 이내에 시정하지 않은 경우, 귀책당사자가 보유하고 있는 합작회사 발행주식의 전부 또는 일부를 공정시장가격의 70%를 귀책당사자로부터 매수할 수 있는 권리
위약매수청구권	계약 당사자 중 해지당사자가 보유하고 있는 합작회사의 발행주식 전부 또는 일부를 공정시장가격의 130%를 귀책당사자에게 매도 할 수 있는 권리

(*1) 마일스톤(Milestone): 임상시험 완료 또는 일정기간 도래 조건

38. 특수관계자

(1) 당기말과 전기말 현재 지배·종속관계를 제외한 연결실체의 특수관계자는 다음과 같습니다.

① 당기말

구분	회사명
관계기업	캐피탈원 쇼박스-iMBC 콘텐츠 투자조합
공동기업	Delfi-Orion Pte Ltd., 농업회사법인 오리온농협(주), Shandong Lukang Biotechnology Development Co., Ltd.
기타	(재)오리온재단, 주요 주주

② 전기말

구분	회사명
관계기업(*1)	캐피탈원 쇼박스-iMBC 콘텐츠 투자조합
공동기업(*2)	Delfi-Orion Pte Ltd., 농업회사법인 오리온농협(주), Shandong Lukang Biotechnology Development Co., Ltd.
기타	(재)오리온재단, 주요 주주

(*1) 전기 중 캐피탈원 쇼박스-iMBC 콘텐츠 투자조합 지분을 취득하였습니다.

(*2) 전기 중 Shandong Lukang Biotechnology Development Co., Ltd. 지분을 취득하였습니다.

(2) 당기와 전기 중 특수관계자와의 거래 내역은 다음과 같습니다.

(단위: 천원)				
특수관계 구분	특수관계자명	거래내용	당기	전기
관계기업	캐피탈원 쇼박스-iMBC 콘텐츠 투자조합	영화수익(비용)의 정산(*)	19,224	17,610
공동기업	Delfi-Orion Pte Ltd.	매출	2,943,551	2,004,287
	농업회사법인 오리온농협(주)	매출	19,587	13,527
		매입	38,174,208	31,712,832
기타	(재)오리온재단	매출	271,011	334,425
		기타비용	950,000	1,150,000
	주요 주주	매출	78,729	43,945

(*) 연결실체는 영화수익(비용)의 정산에 대하여 매출원가로 계상하였습니다.

(3) 당기말과 전기말 현재 특수관계자에 대한 채권·채무내역은 다음과 같습니다.

① 당기말

(단위: 천원)								
특수관계 구분	특수관계자명	채권		채무				
		매출채권	미수금	매입채무	예수금	미지급금	보증금	기타채무
관계기업	캐피탈원 쇼박스-iMBC 콘텐츠 투자조합	-	-	-	2,307,642	2,361	-	-
공동기업	Delfi-Orion Pte Ltd.	347,672	-	-	-	-	-	-
	농업회사법인 오리온농협(주)	-	1,176,652	8,368,576	-	9,539	-	-
기타	(재)오리온재단	2,682	622	-	-	-	396,000	-
	주요 주주	1,458	-	-	-	-	-	3,730,252
합계		351,812	1,177,274	8,368,576	2,307,642	11,900	396,000	3,730,252

② 전기말

(단위: 천원)								
특수관계 구분	특수관계자명	채권		채무				
		매출채권	미수금	매입채무	예수금	미지급금	보증금	기타채무
관계기업	캐피탈원 쇼박스-iMBC 콘텐츠 투자조합	-	-	-	1,900,000	17,610	-	-
공동기업	Delfi-Orion Pte Ltd.	83,781	-	-	-	-	-	-
	농업회사법인 오리온농협(주)	-	1,424,824	7,638,031	-	17,643	-	-
기타	(재)오리온재단	2,574	564	-	-	-	396,000	-
	주요 주주	1,050	-	-	-	-	-	3,548,971
합계		87,405	1,425,388	7,638,031	1,900,000	35,253	396,000	3,548,971

(4) 당기와 전기 중 특수관계자와의 중요한 자금 거래는 다음과 같습니다.

(단위: 천원)				
특수관계 구분	특수관계자명	거래내용	당기	전기

관계기업	캐피탈원 쇼박스-iMBC 콘텐츠 투자조합	현금 출자	-	(2,500,000)
공동기업	Shandong Lukang Biotechnology Development Co., Ltd.	현금 출자	(10,022,173)	(13,601,520)
기타	주요 주주	배당금 지급	(21,911,306)	(13,907,686)

(5) 당기와 전기 중 연결실체의 주요 경영진에 대한 보상내역은 다음과 같습니다.

(단위: 천원)		
구분	당기	전기
단기급여	13,655,577	12,452,857
퇴직급여	3,140,855	3,016,723
주식기준보상비용	27,131	2,603,748
합계	16,823,563	18,073,328

상기의 주요 경영진에는 연결실체 활동의 계획, 운영, 통제에 대한 중요한 권한과 책임을 가진 이사(비상임 포함) 및 감사가 포함되어 있습니다.

(6) 당기말과 전기말 현재 연결실체는 특수관계자인 대주주 등으로부터 (주)오리온의 의결권을 위임받는 약정 및 (주)오리온 주식의 처분을 제한하는 약정을 체결하고 있습니다.

39. 현금흐름표

(1) 당기와 전기 중 현금의 유입과 유출이 없는 중요한 거래내용은 다음과 같습니다.

(단위:천원)		
구분	당기	전기
건설중인유형자산의 본계정 대체	120,247,380	110,103,238
건설중인무형자산의 본계정 대체	7,038,078	1,885,406
유형자산의 투자부동산 대체	871,650	-
투자부동산의 유형자산 대체	17,872,783	4,388,646
유형자산의 취득 관련 미지급금	10,411,774	(3,463,016)
무형자산의 취득 관련 미지급금	224,475	(44,729)
투자부동산 처분 관련 임대보증금1 대체	450,000	-
보증금의 유형자산 대체	18,410	-
퇴직금 지급 관련 미지급비용	1,061,149	(222,310)
용지의 매각예정비유동자산 대체	-	23,549,235
선금금의 판권 대체	44,688,968	18,599,173
장기차입금의 유동성 대체	69,911,356	159,910,337
매출채권등의 제각	84,995	49,777
신규리스계약에 따른 사용권자산 증가	(8,980,997)	(11,728,215)
신규리스계약에 따른 리스부채 증가	8,864,839	11,727,944

리스 계약조건 변경에 따른 사용권자산 감소	1,310,725	557,781
리스 계약조건 변경에 따른 리스부채 감소	(4,524)	(605,668)
리스부채 유동성 대체	5,562,691	6,144,304
매각예정비유동자산 관련 선수금 감소	(2,500,000)	-

(2) 당기와 전기 중 재무활동에서 생기는 부채의 조정내역은 다음과 같습니다.

① 당기

(단위: 천원)							
구분	기초	재무현금흐름	비현금흐름				기말
			상각 등	환율변동효과	유동성대체	기타	
단기차입금	95,734,778	11,783,716	-	(1,611,111)	-	-	105,907,383
유동성장기차입금	159,956,353	(160,000,000)	106,216	-	69,911,356	-	69,973,925
장기차입금	69,890,942	-	20,414	-	(69,911,356)	-	-
유동임대보증금	576,765	(63,000)	7,265	-	682,804	(261,357)	942,477
임대보증금	1,363,790	(100)	14,920	-	(682,804)	(197,527)	498,279
유동리스부채	9,691,517	(10,900,234)	-	30,838	5,562,691	3,953,259	8,338,071
리스부채	12,440,154	-	-	251,751	(5,562,691)	2,322,714	9,451,928
합계	349,654,299	(159,179,618)	148,815	(1,328,522)	-	5,817,089	195,112,063

② 전기

(단위: 천원)							
구분	기초	재무현금흐름	비현금흐름				기말
			상각 등	환율변동효과	유동성대체	기타	
단기차입금	19,516,963	76,218,117	-	(302)	-	-	95,734,778
유동성장기차입금	60,000,000	(60,000,000)	46,016	-	159,910,337	-	159,956,353
장기차입금	229,674,753	-	126,526	-	(159,910,337)	-	69,890,942
유동임대보증금	1,199,621	(563,500)	8,378	-	29,698	(97,432)	576,765
임대보증금	630,321	820,100	17,491	-	(29,698)	(74,424)	1,363,790
유동리스부채	7,910,375	(9,815,360)	-	762,045	6,144,304	4,690,153	9,691,517
리스부채	11,361,765	-	-	1,062,722	(6,144,304)	6,159,971	12,440,154
합계	330,293,798	6,659,357	198,411	1,824,465	-	10,678,268	349,654,299

(3) 연결실체는 거래가 빈번하여 총금액이 크고 단기간에 만기가 도래하는 예치금 등으로 인한 현금의 유입과 유출항목을 순증감액으로 기재하였습니다.

40. 보고기간후 사건

(1) 연결실체는 2022년 12월 20일자 이사회 결의에 의거 2023년 1월 25일자로 공동기업인 농업회사법인 오리온농협(주)의 지분 1%에 해당하는 주식 622,000주를 취득하여 지분을 50%가 되었습니다.

(2) 연결실체는 2023년 1월 20일에 DBS은행의 차입금 200억원을 상환하였으며, 운전자금 확보를 위해 KB증권과 기업어음(CP)을 210억원을 발행하는 계약을 체결하였습니다.

(3) 연결실체는 2023년 3월 7일 KB증권과 CP 220억원을 발행하는 계약을 체결하였고, 2023년 3월 8일에 발행하였습니다. 또한, 2023년 3월 8일 단기차입금 580억원을 전액 상환하였습니다.

4. 재무제표

재무상태표

제 67 기 2022.12.31 현재
제 66 기 2021.12.31 현재
제 65 기 2020.12.31 현재

(단위 : 원)

	제 67 기	제 66 기	제 65 기
자산			
비유동자산	1,984,470,916,497	1,911,699,640,068	1,921,798,992,819
유형자산	274,008,414	316,631,930	368,037,326
영업권 이외의 무형자산	982,256,998	930,137,408	881,834,856
사용권자산	73,662,321,540	1,060,451,916	1,447,517,981
투자부동산	131,653,894,140	136,867,545,333	139,686,242,771
종속기업에 대한 투자자산	1,755,880,948,474	1,746,067,093,312	1,762,620,293,007
비유동 기타포괄손익-공정가치 측정 금융 자산	9,395,874,736	10,893,065,426	922,812,842
장기금융예치금	2,000,000	2,000,000	2,000,000
순확정급여자산	27,510,969		46,710,524
기타비유동자산	429,822,220	200,000,000	231,545,760
이연법인세자산	12,162,279,006	15,362,714,743	15,591,997,752
유동자산	5,556,730,904	5,212,921,418	5,094,849,579
기타유동자산	29,712,127	69,555,377	59,127,416
매출채권	4,267,039,711	3,720,435,209	3,165,726,698
기타유동금융자산	222,480,529	189,942,667	139,471,223
현금및현금성자산	1,037,498,537	1,232,988,165	1,730,524,242
매각예정비유동자산		27,037,156,202	
자산총계	1,990,027,647,401	1,943,949,717,688	1,926,893,842,398
자본			
자본금	31,322,711,000	31,322,711,000	31,322,711,000
주식발행초과금	1,251,350,081,390	1,251,350,081,390	1,251,350,081,390
자기주식	(11,625,409,024)	(11,625,409,024)	(11,625,409,024)
기타자본구성요소	319,338,746,973	560,896,388,899	560,411,460,604
적립금	16,000,000,000	26,000,000,001	37,500,000,001
미처분이익잉여금(결손금)	261,350,633,923	24,430,787,790	14,601,734,961
자본총계	1,867,736,764,262	1,882,374,560,056	1,883,560,578,932
부채			

비유동부채	90,083,970,017	21,991,743,981	22,516,266,766
기타비유동금융부채	19,848,264,648	20,379,023,388	21,241,311,712
비유동리스부채	69,328,412,023	292,257,121	716,025,843
순확정급여부채		39,998,587	
기타비유동부채	907,293,346	1,280,464,885	558,929,211
유동부채	32,206,913,122	39,583,413,651	20,816,996,700
단기차입금	24,000,000,000	34,000,000,000	17,000,000,000
기타유동금융부채	3,538,973,663	2,269,110,286	3,244,808,644
유동리스부채	4,237,318,352	502,019,161	485,948,197
유동금융보증부채	59,854,667	63,942,816	10,015,289
당기법인세부채	213,473,841	247,352,763	68,356,379
기타유동부채	157,292,599	2,500,988,625	7,868,191
부채총계	122,290,883,139	61,575,157,632	43,333,263,466
자본과부채총계	1,990,027,647,401	1,943,949,717,688	1,926,893,842,398

포괄손익계산서

제 67 기 2022.01.01 부터 2022.12.31 까지

제 66 기 2021.01.01 부터 2021.12.31 까지

제 65 기 2020.01.01 부터 2020.12.31 까지

(단위 : 원)

	제 67 기	제 66 기	제 65 기
수익(매출액)	30,498,602,425	27,554,079,020	26,051,792,402
영업비용	12,185,057,984	12,579,376,347	12,885,433,870
영업이익(손실)	18,313,544,441	14,974,702,673	13,166,358,532
순기타수익(비용)	5,516,367,277	900,234,968	1,848,099,873
순금융수익(원가)	(723,367,902)	(440,737,899)	(515,744,346)
법인세비용차감전순이익(손실)	23,106,543,816	15,434,199,742	14,498,714,059
법인세비용	3,984,105,196	(8,191,105,209)	1,016,553,431
당기순이익(손실)	19,122,438,620	23,625,304,951	13,482,160,628
기타포괄손익	(652,988,064)	(313,334,438)	23,125,998
당기손익으로 재분류되지 않는항목(세후기타포괄손익)			
순확정급여부채의 재측정요소	801,498,921	(250,499,152)	69,925,784
기타포괄손익-공정가치 측정 금융자산 평가손익	(1,493,873,270)	(151,211,666)	(40,277,070)
관련 법인세효과	39,386,285	88,376,380	(6,522,716)
총포괄손익	18,469,450,556	23,311,970,513	13,505,286,626
주당이익			
기본주당이익(손실) (단위 : 원)	318	393	224
희석주당이익(손실) (단위 : 원)	318	393	224

자본변동표

제 67 기 2022.01.01 부터 2022.12.31 까지

제 66 기 2021.01.01 부터 2021.12.31 까지

제 65 기 2020.01.01 부터 2020.12.31 까지

(단위 : 원)

		자본						
		자본금	주식발행초과금	자기주식	기타자본구성요소	적립금	미처분이익잉여금	자본 합계
2020.01.01 (기초자본)		31,322,711,000	1,251,350,081,390	(11,625,409,024)	559,309,449,841	53,000,000,001	8,681,315,071	1,892,038,148,279
회계정책변경에 따른 증가(감소)								
수정후 기초자본		31,322,711,000	1,251,350,081,390	(11,625,409,024)	559,309,449,841	53,000,000,001	8,681,315,071	1,892,038,148,279
당기순이익(손실)							13,482,160,628	13,482,160,628
기타포괄손익	기타포괄손익-공정가치 측정 금융자산 평가손익				(31,416,114)			(31,416,114)
	순확정급여부채의 재측정요소						54,542,112	54,542,112
	기타포괄손익-공정가치 측정 금융자산 처분으로 인한 대체							
총포괄손익					(31,416,114)		13,536,702,740	13,505,286,626
자본에 직접 반영된 소유주와의 거래 등								
주식보상비용					1,133,426,877			1,133,426,877
연차배당							(23,116,282,850)	(23,116,282,850)
임의적립금 이입						(15,500,000,000)	15,500,000,000	
기타자본 잉여금 이입								
2020.12.31 (기말자본)		31,322,711,000	1,251,350,081,390	(11,625,409,024)	560,411,460,604	37,500,000,001	14,601,734,961	1,883,560,578,932
2021.01.01 (기초자본)		31,322,711,000	1,251,350,081,390	(11,625,409,024)	560,411,460,604	37,500,000,001	14,601,734,961	1,883,560,578,932
회계정책변경에 따른 증가(감소)								
수정후 기초자본		31,322,711,000	1,251,350,081,390	(11,625,409,024)	560,411,460,604	37,500,000,001	14,601,734,961	1,883,560,578,932
당기순이익(손실)							23,625,304,951	23,625,304,951
기타포괄손익	기타포괄손익-공정가치 측정 금융자산 평가손익				(117,945,100)			(117,945,100)
	순확정급여부채의 재측정요소						(195,389,338)	(195,389,338)
	기타포괄손익-공정가치 측정 금융자산 처분으로 인한 대체				(13,612,766)		13,612,766	
총포괄손익					(131,557,866)		23,443,528,379	23,311,970,513
자본에 직접 반영된 소유주와의 거래 등					616,486,161	(11,500,000,000)	(13,614,475,550)	(24,497,989,389)
주식보상비용					616,486,161			616,486,161
연차배당							(25,114,475,550)	(25,114,475,550)
임의적립금 이입						(11,500,000,000)	11,500,000,000	
기타자본 잉여금 이입								
2021.12.31 (기말자본)		31,322,711,000	1,251,350,081,390	(11,625,409,024)	560,896,388,899	26,000,000,001	24,430,787,790	1,882,374,560,056
2022.01.01 (기초자본)		31,322,711,000	1,251,350,081,390	(11,625,409,024)	560,896,388,899	26,000,000,001	24,430,787,790	1,882,374,560,056
회계정책변경에 따른 증가(감소)								
수정후 기초자본		31,322,711,000	1,251,350,081,390	(11,625,409,024)	560,896,388,899	26,000,000,001	24,430,787,790	1,882,374,560,056
당기순이익(손실)							19,122,438,620	19,122,438,620
기타포괄손익	기타포괄손익-공정가치 측정 금융자산 평가손익				(1,184,377,523)			(1,184,377,523)
	순확정급여부채의 재측정요소						531,389,459	531,389,459

	기타포괄손익-공정가 치 측정 금융자산 처분 으로 인한 대체				127,371,009		(127,371,009)	
총포괄손익					(1,057,006,514)		19,526,457,070	18,469,450,556
자본에 직접 반영된 소유주와의 거래 등					(240,500,635,412)	(10,000,000,001)	217,393,389,063	(33,107,246,350)
주식보상비용								
연차배당							(33,107,246,350)	(33,107,246,350)
원의적립금 이입						(10,000,000,001)	10,000,000,001	
기타자본 잉여금 이입					(240,500,635,412)		240,500,635,412	
2022.12.31 (기말자본)		31,322,711,000	1,251,350,081,390	(11,625,409,024)	319,338,746,973	16,000,000,000	261,350,633,923	1,867,736,764,262

현금흐름표

제 67 기 2022.01.01 부터 2022.12.31 까지

제 66 기 2021.01.01 부터 2021.12.31 까지

제 65 기 2020.01.01 부터 2020.12.31 까지

(단위 : 원)

	제 67 기	제 66 기	제 65 기
영업활동현금흐름	19,002,769,492	23,930,091,230	5,333,437,932
당기순이익(손실)	19,122,438,620	23,625,304,951	13,482,160,628
당기순이익조정을 위한 가감	(10,143,659,644)	(17,175,155,376)	(8,137,748,155)
퇴직급여	1,064,806,965	1,104,064,359	1,079,181,544
주식보상비용(환입)		616,486,161	1,133,426,877
유형자산감가상각비	71,573,516	79,735,396	77,673,563
투자부동산감가상각비	332,951,849	406,777,172	407,722,362
무형자산상각비	127,000,355	113,961,544	95,581,979
사용권자산상각비	526,928,560	484,372,396	495,637,965
무형자산처분손실	25,803,370	7,390,058	
종속기업투자처분손실			5,620,693
이자비용	1,125,445,907	726,570,362	574,219,928
기타 현금의 유출 없는 비용등	160,069	13,553,381	3,450,532
법인세비용	3,984,105,196	(8,191,105,209)	1,016,553,431
무형자산처분이익			(4,000,000)
유형자산처분이익			(1,262,651)
종속기업투자처분이익			(1,877,070,030)
매각예정비유동자산처분이익	(3,356,243,307)		
당기순익-공정가치 측정 금융자산 처분이익	(42,463,735)		
투자부동산처분이익	(2,145,498,372)	(771,377,834)	
금융보증수수료수익	(329,836,165)	(283,160,559)	(57,776,676)
이자수익	(29,778,105)	(2,671,904)	(698,909)
배당금수익	(11,133,491,900)	(11,118,283,400)	(10,692,878,150)
기타 현금의 유입 없는 수익등	(365,123,847)	(361,467,299)	(393,130,613)
영업활동으로인한자산·부채의변동	364,536,771	(1,933,819,612)	(1,375,630,519)
매출채권의 감소(증가)	(546,604,502)	(554,708,511)	(173,073,357)
기타유동금융자산의 감소(증가)	293,210,154	286,616,642	234,874,301
기타유동자산의 감소(증가)	(3,192,364)	39,597,834	45,729,489
기타비유동자산의 증가(감소)	(22,822,220)	6,950,100	(59,650,600)
기타유동금융부채의 증가(감소)	1,076,112,159	(448,358,502)	(413,744,152)
기타유동부채의 증가(감소)	(101,348,856)	754,825	233,800
사외적립자산의 증감	(313,252,651)	(1,264,672,000)	(818,466,666)
퇴직금지급	(17,564,949)		(191,533,334)
이자수취(영업)	29,778,105	2,671,904	698,909

배당금수취(영업)	11,133,491,900	11,118,283,400	10,711,278,150
이자지급(영업)	(725,654,164)	(394,955,019)	(200,876,716)
법인세납부	(778,162,096)	8,687,760,982	(9,146,444,365)
투자활동현금흐름	24,465,680,012	(15,107,233,083)	35,031,941
유형자산의 처분			30,981,818
무형자산의 처분			4,000,000
투자부동산의 처분	8,655,000,000	3,475,500,000	
유형자산의 취득	(28,950,000)	(15,100,000)	(82,719,167)
무형자산의 취득	(198,054,750)	(170,010,426)	(276,311,720)
투자부동산의 취득	(1,880,640,740)	(292,201,900)	(95,557,000)
선급금 증가	(207,000,000)		
기타포괄손익-공정가치 측정 금융자산의 처분	3,317,420	18,528,800	
기타포괄손익-공정가치 측정 금융자산의 취득		(10,139,993,050)	
당기손익-공정가치 측정 금융자산의 취득	(35,802,409,776)		
당기손익-공정가치 측정 금융자산의 처분	35,844,873,511		
종속기업투자의 처분			454,638,010
종속기업투자의 취득	(2,100,000,000)		
공동기업투자의 취득	(7,713,855,162)	(10,483,956,507)	
매각예정비유동자산의 처분	27,893,399,509	2,500,000,000	
재무활동현금흐름	(43,663,939,132)	(9,320,394,224)	(6,710,704,058)
단기차입금의 증가	187,000,000,000	451,000,000,000	190,000,000,000
임대보증금의 증가	200,000,000	820,000,000	
임대보증금의 감소	(200,000,000)	(1,520,000,000)	
단기차입금의 상환	(197,000,000,000)	(434,000,000,000)	(173,000,000,000)
리스부채의 상환	(556,692,782)	(505,918,674)	(594,421,208)
배당금지급	(33,107,246,350)	(25,114,475,550)	(23,116,282,850)
현금및현금성자산의순증가(감소)	(195,489,628)	(497,536,077)	(1,342,234,185)
기초현금및현금성자산	1,232,988,165	1,730,524,242	3,072,758,427
기말현금및현금성자산	1,037,498,537	1,232,988,165	1,730,524,242

5. 재무제표 주석

주석

제 67(당) 기 : 2022년 1월 1일부터 2022년 12월 31일까지

제 66(전) 기 : 2021년 1월 1일부터 2021년 12월 31일까지

주식회사 오리온홀딩스

1. 당사의 개요

(주)오리온홀딩스(이하 "당사")는 1956년 7월 25일에 각종 과자류의 제조 및 판매를 목적으로 설립되어, 1975년 6월 27일에 한국거래소가 개설한 유가증권 시장에 주식을 상장하였습니다. 당사의 본점은 서울특별시 용산구 백범로에 위치하고 있습니다. 당사는 설립 후 수차례의 증자를 거쳐 당기말 현재 자본금은 31,323백만원이며, 당사의 대주주는 이화경(32.63%)와 특수관계자 6인(31.21%)으로 구성되어 있습니다.

한편, 당사는 2016년 11월 22일자 이사회에서 '투자사업부문'과 '과자류 제조 및 판매부문'을 인적분할하는 결의를 하였으며, 2017년 3월 31일자 주주총회에서 동 결의안을 원안대로 승인하였습니다. 이에 따라 당사는 2017년 6월 1일을 분할기일로 하여 인적분할의 방법으로 (주)오리온을 신설하고, 분할준속회사의 명칭을 (주)오리온홀딩스로 변경하였습니다.

2. 중요한 회계정책

다음은 재무제표 작성에 적용된 중요한 회계정책입니다. 이러한 정책은 별도의 언급이 없다면, 표시된 회계기간에 계속적으로 적용됩니다.

2.1 재무제표 작성 기준

당사의 재무제표는 한국채택국제회계기준(이하 기업회계기준)에 따라 작성되었습니다. 한국채택국제회계기준은 국제회계기준위원회("IASB")가 발표한 기준서와 해석서 중대한민국이 채택한 내용을 의미합니다.

재무제표는 다음을 제외하고는 역사적 원가에 기초하여 작성하였습니다.

- 특정 금융자산과 금융부채(파생상품 포함)
- 순공정가치로 측정하는 매각예정자산
- 확정급여제도와 공정가치로 측정하는 사외적립자산

한국채택국제회계기준은 재무제표 작성 시 중요한 회계추정의 사용을 허용하고 있으며, 회계정책을 적용함에 있어 경영진의 판단을 요구하고 있습니다. 보다 복잡하고 높은 수준의 판단이 필요한 부분이나 중요한 가정 및 추정이 필요한 부분은 주석 3에서 설명하고 있습니다.

2.2 회계정책과 공시의 변경

2.2.1 당사가 채택한 제·개정 기준서 및 해석서

당사는 2022년 1월 1일로 개시하는 회계기간부터 다음의 제·개정 기준서 및 해석서를 신규로 적용하였습니다.

(1) 기업회계기준서 제1103호 '사업결합' 개정 - 개념체계의 인용

사업결합 시 인식할 자산과 부채의 정의를 개정된 재무보고를 위한 개념체계를 참조하도록 개정되었으나, 기업회계기준서 제1037호 '충당부채, 우발부채 및 우발자산' 및 해석서 제2121호 '부담금'의 적용범위에 포함되는 부채 및 우발부채에 대해서는 해당 기준서를 적용하도록 예외를 추가하고, 우발자산이 취득일에 인식되지 않는다는 점을 명확히 하였습니다. 해당 기준서의 개정이 재무제표에 중요한 영향은 없습니다.

(2) 기업회계기준서 제1016호 '유형자산' 개정 - 의도한 사용 전의 매각금액

기업이 자산을 의도한 방식으로 사용하기 전에 생산된 품목의 판매에서 발생하는 수익을 생산원가와 함께 당기손익으로 인식하도록 요구하며, 유형자산의 취득원가에서 차감하는 것을 금지하고 있습니다. 해당 기준서의 개정이 재무제표에 중요한 영향은 없습니다.

(3) 기업회계기준서 제1037호 '충당부채, 우발부채 및 우발자산' 개정 - 손실부담계약: 계약 이행원가

손실부담계약을 식별할 때 계약이행원가의 범위를 계약 이행을 위한 증분원가와 계약 이행에 직접 관련되는 다른 원가의 배분이라는 점을 명확히 하였습니다. 해당 기준서의 개정이 재무제표에 미치는 중요한 영향은 없습니다.

(4) 한국채택국제회계기준 연차개선 2018-2020

한국채택국제회계기준 연차개선 2018-2020은 2022년 1월 1일 이후 시작하는 회계연도부터 적용되며, 조기적용이 허용됩니다. 해당 기준서의 개정이 재무제표에 미치는 중요한 영향은 없습니다.

- 기업회계기준서 제1101호 '한국채택국제회계기준의 최초 채택': 최초채택기업인 종속기업
- 기업회계기준서 제1109호 '금융상품': 금융부채 제거 목적의 10% 테스트 관련 수수료
- 기업회계기준서 제1041호 '농림어업': 공정가치 측정

2.2.2 당사가 적용하지 않은 제·개정 기준서 및 해석서

제정 또는 공포되었으나 시행일이 도래하지 않아 적용하지 아니한 제·개정 기준서 및 해석서는 다음과 같습니다.

(1) 기업회계기준서 제1001호 '재무제표 표시' 개정 - 부채의 유동/비유동 분류

보고기간말 현재 존재하는 실질적인 권리에 따라 유동 또는 비유동으로 분류되며, 부채의 결제를 연기할 수 있는 권리의 행사가능성이나 경영진의 기대는 고려하지 않습니다. 또한, 부채

의 결제에 자기지분상품의 이전도 포함되나, 복합금융상품에서 자기지분상품으로 결제하는 옵션이 지분상품의 정의를 충족하여 부채와 분리하여 인식된 경우는 제외됩니다. 동 개정 사항은 2024년 1월 1일 이후 시작하는 회계연도부터 적용하며, 조기적용이 허용됩니다. 당사는 동 개정으로 인해 재무제표에 중요한 영향은 없을 것으로 예상하고 있습니다.

(2) 기업회계기준서 제1001호 '재무제표 표시' - '회계정책'의 공시

중요한 회계정책 정보를 정의하고 이를 공시하도록 하였습니다. 동 개정 사항은 2023년 1월 1일 이후 최초로 시작하는 회계연도부터 적용되며 조기적용이 허용됩니다. 당사는 동 개정으로 인해 재무제표에 중요한 영향은 없을 것으로 예상하고 있습니다.

(3) 기업회계기준서 제1008호 '회계정책, 회계추정의 변경 및 오류' - '회계추정'의 정의

회계추정을 정의하고, 회계정책의 변경과 구별하는 방법을 명확히 하였습니다. 동 개정 사항은 2023년 1월 1일 이후 최초로 시작하는 회계연도부터 적용되며 조기적용이 허용됩니다. 당사는 동 개정으로 인해 재무제표에 중요한 영향은 없을 것으로 예상하고 있습니다.

(4) 기업회계기준서 제1012호 '법인세' - 단일거래에서 생기는 자산과 부채에 대한 이연법인세

자산 또는 부채가 최초로 인식되는 거래의 최초 인식 예외 요건에 거래시점 동일한 가산할 일시적차이와 차감할 일시적차이를 발생시키지 않는 거래라는 요건을 추가하였습니다. 동 개정사항은 2023년 1월 1일 이후 시작하는 회계연도부터 적용하며, 조기적용이 허용됩니다. 당사는 동 개정으로 인해 재무제표에 중요한 영향은 없을 것으로 예상하고 있습니다.

(5) 기업회계기준서 제1001호 '재무제표 표시' - 행사가격 조정 조건이 있는 금융부채 평가손익 공시

보고기간말 현재 주가 변동에 따라 행사가격이 조정되는 조건의 금융부채로 분류되는 금융상품은 없습니다. 동 개정 사항은 2023년 1월 1일 이후 최초로 시작하는 회계연도부터 적용되며 조기적용이 허용됩니다. 당사는 동 개정으로 인해 재무제표에 중요한 영향은 없을 것으로 예상하고 있습니다.

2.3 별도재무제표에서의 종속기업 및 관계기업 투자

당사의 재무제표는 기업회계기준서 제1027호에 따른 별도재무제표입니다. 당사는 종속기업 및 관계기업에 대한 투자자산에 대해서 기업회계기준서 제1027호에 따른 원가법을 선택하여 회계처리하였습니다. 한편, 종속기업 및 관계기업으로부터 수취하는 배당금은 배당을 받을 권리가 확정되는 시점에 당기손익으로 인식하고 있습니다.

또한 종속기업, 관계기업 및 공동기업 투자에 대한 객관적인 손상의 징후가 있는 경우 종속기업, 관계기업 및 공동기업 투자의 회수가능액과 장부금액과의 차이는 손상차손으로 인식됩니다.

2.4 외화환산

(1) 기능통화와 표시통화

당사의 기능통화는 대한민국 원화이며, 재무제표는 대한민국 원화로 표시되어 있습니다.

(2) 외화거래와 보고기간말의 환산

외화거래는 거래일의 환율 또는 재측정되는 항목인 경우 평가일의 환율을 적용한 기능통화로 인식됩니다. 외화거래의 결제나 화폐성 외화 자산·부채의 환산에서 발생하는 외환차이는 당기손익으로 인식됩니다. 다만, 조건을 충족하는 현금흐름위험회피나 순투자의 위험회피의 효과적인 부분과 관련되거나 보고기업의 해외사업장에 대한 순투자의 일부인 화폐성항목에서 생기는 손익은 기타포괄손익으로 인식합니다.

차입금과 관련된 외환차이는 포괄손익계산서에 금융수익 또는 금융원가로 표시되며, 다른 외환차이는 기타수익 또는 기타비용에 표시됩니다.

비화폐성 금융자산·부채로부터 발생하는 외환차이는 공정가치 변동손익의 일부로 보아 당기손익-공정가치 측정 지분상품으로부터 발생하는 외환차이는 당기손익으로기타포괄손익-공정가치 측정 지분상품의 외환차이는 기타포괄손익에 포함하여 인식됩니다.

2.5 현금및현금성자산

당사는 보유현금과 요구불예금, 유동성이 매우 높고 확정된 금액의 현금으로 전환이 용이하고 가치변동의 위험이 경미한 취득일로부터 만기일이 3개월 이내인 투자자산을 현금및현금성자산으로 분류하고 있습니다.

2.6 금융자산

(1) 분류

당사는 다음의 측정 범주로 금융자산을 분류합니다.

- 당기손익-공정가치 측정 금융자산
- 기타포괄손익-공정가치 측정 금융자산
- 상각후원가 측정 금융자산

금융자산은 금융자산의 관리를 위한 사업모형과 금융자산의 계약상 현금흐름 특성에근거하여 분류합니다.

공정가치로 측정하는 금융자산의 손익은 당기손익 또는 기타포괄손익으로 인식합니다. 채무상품에 대한 투자는 해당 자산을 보유하는 사업모형에 따라 그 평가손익을 당기손익 또는 기타포괄손익으로 인식합니다. 당사는 금융자산을 관리하는 사업모형을 변경하는 경우에만 채무상품을 재분류합니다.

단기매매항목이 아닌 지분상품에 대한 투자는 최초 인식시점에 후속적인 공정가치 변동을 기타포괄손익으로 표시할 것을 지정하는 취소불가능한 선택을 할 수 있습니다. 지정되지 않은 지분상품에 대한 투자의 공정가치 변동은 당기손익으로 인식합니다.

(2) 측정

당사는 최초 인식시점에 금융자산을 공정가치로 측정하며, 당기손익-공정가치 측정 금융자산이 아닌 경우에 해당 금융자산의 취득과 직접 관련되는 거래원가는 공정가치에 가산합니다. 당기손익-공정가치 측정 금융자산의 거래원가는 당기손익으로 비용처리합니다.

내재파생상품을 포함하는 복합계약은 계약상 현금흐름이 원금과 이자로만 구성되어 있는지를 결정할 때 해당 복합계약 전체를 고려합니다.

① 채무상품

금융자산의 후속적인 측정은 금융자산의 계약상 현금흐름 특성과 그 금융자산을 관리하는 사업모형에 근거합니다. 당사는 채무상품을 다음의 세 범주로 분류합니다.

(가) 상각후원가 측정 금융자산

계약상 현금흐름을 수취하기 위해 보유하는 것이 목적인 사업모형 하에서 금융자산을 보유하고, 계약상 현금흐름이 원리금만으로 구성되어 있는 자산은 상각후원가로 측정합니다. 상각후원가로 측정하는 금융자산으로서 위험회피관계의 적용 대상이 아닌 금융자산의 손익은 해당 금융자산을 제거하거나 손상할 때 당기손익으로 인식합니다. 유효이자율법에 따라 인식하는 금융자산의 이자수익은 '금융수익'에 포함됩니다.

(나) 기타포괄손익-공정가치 측정 금융자산

계약상 현금흐름의 수취와 금융자산의 매도 둘 다를 통해 목적을 이루는 사업모형 하에서 금융자산을 보유하고, 계약상 현금흐름이 원리금만으로 구성되어 있는 금융자산은 기타포괄손익-공정가치로 측정합니다. 손상차손(환입)과 이자수익 및 외환손익을 제외하고는, 공정가치로 측정하는 금융자산의 평가손익은 기타포괄손익으로 인식합니다. 금융자산을 제거할 때에는 인식한 기타포괄손익누계액을 자본에서 당기손익으로 재분류합니다. 유효이자율법에 따라 인식하는 금융자산의 이자수익은 '금융수익'에 포함됩니다. 외환손익은 '금융수익' 또는 '금융원가'로 표시하고 손상차손은 '금융원가'로 표시합니다.

(다) 당기손익-공정가치 측정 금융자산

상각후원가 측정이나 기타포괄손익-공정가치 측정 금융자산이 아닌 채무상품은 당기손익-공정가치로 측정됩니다. 위험회피관계가 적용되지 않는 당기손익-공정가치 측정 채무상품의 손익은 당기손익으로 인식하고 발생한 기간에 포괄손익계산서에 '금융수익' 또는 '금융원가'로 표시합니다.

② 지분상품

당사는 모든 지분상품에 대한 투자를 후속적으로 공정가치로 측정합니다. 공정가치 변동을 기타포괄손익으로 표시할 것을 선택한 장기적 투자목적 또는 전략적 투자목적의 지분상품에 대해 기타포괄손익으로 인식한 금액은 해당 지분상품을 제거할 때에도 당기손익으로 재분류하지 않습니다. 이러한 지분상품에 대한 배당수익은 당사가 배당을 받을 권리가 확정된 때 '영업수익'으로 당기손익으로 인식합니다.

당기손익-공정가치로 측정하는 금융자산의 공정가치 변동은 포괄손익계산서에 '금융수익' 또는 '금융원가'로 표시합니다. 기타포괄손익-공정가치로 측정하는 지분상품에 대한 손상차손(환입)은 별도로 구분하여 인식하지 않습니다.

(3) 손상

당사는 미래전망정보에 근거하여 상각후원가로 측정하거나 기타포괄손익-공정가치로 측정하는 채무상품에 대한 기대신용손실을 평가합니다. 손상 방식은 신용위험의 유의적인 증가 여부에 따라 결정됩니다. 단, 매출채권 및 리스채권에 대해 당사는 채권의 최초 인식시점부터 전체기간 기대신용손실을 인식하는 간편법을 적용합니다.

(4) 인식과 제거

금융자산의 정형화된 매입 또는 매도는 매매일에 인식하거나 제거합니다. 금융자산은 현금 흐름에 대한 계약상 권리가 소멸하거나 금융자산을 양도하고 소유에 따른 위험과 보상의 대부분을 이전한 경우에 제거됩니다.

당사가 금융자산을 양도한 경우라도 채무자의 채무불이행시의 소구권 등으로 양도한금융자산의 소유에 따른 위험과 보상의 대부분을 당사가 보유하는 경우에는 이를 제거하지 않고 그 양도자산 전체를 계속하여 인식하되, 수취한 대가를 금융부채로 인식합니다. 해당 금융부채는 재무상태표에 '차입금'으로 분류하고 있습니다.

(5) 금융상품의 상계

금융자산과 부채는 인식한 자산과 부채에 대해 법적으로 집행가능한 상계권리를 현재 보유하고 있고, 순액으로 결제하거나 자산을 실현하는 동시에 부채를 결제할 의도를 가지고 있을 때 상계하여 재무상태표에 순액으로 표시합니다. 법적으로 집행가능한 상계권리는 미래사건에 좌우되지 않으며, 정상적인 사업과정의 경우와 채무불이행의 경우 및 지급불능이나 파산의 경우에도 집행가능한 것을 의미합니다.

2.7 매출채권

매출채권은 유의적인 금융요소를 포함하지 않는 경우에는 무조건적인 대가의 금액으로, 유의적인 금융요소를 포함하는 경우에는 공정가치로 최초 인식합니다. 매출채권은 후속적으로 유효이자율법을 적용한 상각후원가에 손실충당금을 차감하여 측정됩니다.

2.8 매각예정비유동자산(또는 처분자산집단)

비유동자산(또는 처분자산집단)은 장부금액이 매각거래를 통하여 주로 회수되고, 매각될 가능성이 매우 높은 경우에 매각예정으로 분류되며, 그러한 자산은 장부금액과 순공정가치 중 작은 금액으로 측정됩니다.

2.9 유형자산

유형자산은 원가에서 감가상각누계액과 손상차손누계액을 차감하여 표시됩니다. 역사적 원

가는 자산의 취득에 직접적으로 관련된 지출을 포함합니다.

토지를 제외한 자산은 취득원가에서 잔존가치를 제외하고, 다음의 추정 경제적 내용연수에 걸쳐 정액법으로 상각됩니다.

구분	추정 내용연수
건축물	10년 ~ 30년
기타의유형자산	4년 ~ 10년

유형자산의 감가상각방법과 잔존가치 및 경제적 내용연수는 매 회계연도 말에 재검토 되고 필요한 경우 추정의 변경으로 조정됩니다.

2.10 차입원가

적격자산을 취득 또는 건설하는데 발생한 차입원가는 해당 자산을 의도된 용도로 사용할 수 있도록 준비하는 기간 동안 자본화되고, 적격자산을 취득하기 위한 특정목적차입금의 일시적 운용에서 발생한 투자수익은 당 회계기간 동안 자본화 가능한 차입원가에서 차감됩니다. 기타 차입원가는 발생기간에 비용으로 인식됩니다.

2.11 무형자산

무형자산은 역사적 원가로 최초 인식되고, 원가에서 상각누계액과 손상차손누계액을차감한 금액으로 표시됩니다.

한정된 내용연수를 가지는 다음의 무형자산은 추정 내용연수동안 정액법으로 상각됩니다.

구분	추정 내용연수
산업재산권	10년
기타무형자산	5년

2.12 투자부동산

임대수익이나 투자차익을 목적으로 보유하고 있는 부동산은 투자부동산으로 분류됩니다. 투자부동산은 최초 인식시점에 원가로 측정되며, 최초 인식 후에는 원가에서 감가상각누계액과 손상차손누계액을 차감한 금액으로 표시됩니다. 투자부동산 중 토지를 제외한 투자부동산은 추정 경제적 내용연수 30년 ~ 55년 동안 정액법으로 상각됩니다.

2.13 비금융자산의 손상

내용연수가 비한정인 무형자산에 대하여는 매년, 상각대상 자산에 대하여는 자산손상을 시사하는 징후가 있을 때 손상검사를 수행하고 있습니다. 손상차손은 회수가능액(사용가치 또는 처분부대원가를 차감한 공정가치 중 높은 금액)을 초과하는 장부금액만큼 인식되고 영업권 이외의 비금융자산에 대한 손상차손은 매 보고기간말에 환입가능성이 검토됩니다.

2.14 매입채무와 기타채무

매입채무와 기타채무는 당사가 보고기간말 전에 제공받은 재화나 용역에 대하여 지급하지 않은 부채입니다. 해당 채무는 무담보이며, 인식 후에 통상 30일 이내에 지급됩니다. 매입채무와 기타채무는 보고기간 후 12개월 후에 지급기일이 도래하는 것이 아니라면 재무상태표에서 유동부채로 표시합니다. 해당 채무는 최초에 공정가치로 인식하고 이후 유효이자율법을 사용한 상각후원가로 측정합니다.

2.15 금융부채

(1) 분류 및 측정

당사의 당기손익-공정가치 측정 금융부채는 단기매매목적의 금융상품입니다. 주로 단기간 내에 재매입할 목적으로 부담하는 금융부채는 단기매매금융부채로 분류됩니다. 또한, 위험회피회계의 수단으로 지정되지 않은 파생상품이나 금융상품으로부터 분리된 내재파생상품도 단기매매금융부채로 분류됩니다.

당기손익-공정가치 측정 금융부채, 금융보증계약, 금융자산의 양도가 제거조건을 충족하지 못하는 경우에 발생하는 금융부채를 제외한 모든 비파생금융부채는 상각후원가로 측정하는 금융부채로 분류되고 있으며, 재무상태표 상 '매입채무', '기타채무', '차입금' 등으로 표시됩니다.

차입금은 공정가치에서 발생한 거래원가를 차감한 금액으로 최초 인식하고 이후 상각후원가로 측정합니다. 받은 대가(거래원가 차감 후)와 상환금액의 차이는 유효이자율법을 사용하여 기간에 걸쳐 당기손익으로 인식합니다. 차입한도를 제공받기 위해 지급한 수수료는 차입한도의 일부나 전부로서 차입을 실행할 가능성이 높은(probable) 범위까지는 차입금의 거래원가로 인식합니다. 이 경우 수수료는 차입을 실행할 때까지 이연합니다. 차입한도약정의 일부나 전부로서 차입을 실행할 가능성이 높다는 증거가 없는 범위의 관련 수수료는 유동성을 제공하는 서비스에 대한 선급금으로서 자산으로 인식 후 관련된 차입한도기간에 걸쳐 상각합니다.

보고기간 후 12개월 이상 부채의 결제를 연기할 수 있는 무조건의 권리를 가지고 있지 않다면 차입금은 유동부채로 분류합니다.

(2) 제거

금융부채는 계약상 의무가 이행, 취소 또는 만료되어 소멸되거나 기존 금융부채의 조건이 실질적으로 변경된 경우에 재무상태표에서 제거됩니다. 소멸하거나 제3자에게 양도한 금융부채의 장부금액과 지급한 대가(양도한 비현금자산이나 부담한 부채를 포함)의 차액은 당기손익으로 인식합니다.

2.16 금융보증계약

당사가 제공한 금융보증계약은 최초 인식시 공정가치로 인식하고, 이후 다음 중 큰 금액으로 측정합니다.

(1) 금융상품의 손상규정에 따라 산정한 손실충당금

(2) 최초 인식금액에서 기업회계기준서 제1115호에 따라 인식한 이익누계액을 차감한 금액

금융보증계약의 공정가치는 유사한 금융상품의 시장가격을 참조하거나, 금융보증이 제공된 차입금과 제공되지 않은 차입금의 이자율을 비교하거나, 향후 금융보증으로 인해 지급해야 할 금액의 현재가치에 근거하여 추정합니다.

관련 부채는 재무상태표에서 '금융보증계약부채'로 표시되었습니다.

2.17 충당부채

과거사건의 결과로 현재의 법적의무나 의제의무가 존재하고, 그 의무를 이행하기 위한 자원의 유출가능성이 높으며, 당해 금액의 신뢰성 있는 추정이 가능한 경우 충당부채를 인식하고 있습니다. 충당부채는 의무를 이행하기 위하여 예상되는 지출액의 현재가치로 측정되며 시간경과로 인한 충당부채의 증가는 이자비용으로 인식됩니다.

2.18 당기법인세 및 이연법인세

법인세비용은 당기법인세와 이연법인세로 구성됩니다. 법인세는 기타포괄손익이나 자본에 직접 인식된 항목과 관련된 금액은 해당 항목에서 직접 인식하며, 이를 제외하고는 당기손익으로 인식됩니다.

당기법인세비용은 보고기간말 현재 제정되었거나 실질적으로 제정된 세법에 근거하여 측정합니다. 경영진은 적용 가능한 세법 규정이 해석에 따라 달라질 수 있는 상황에 대하여 당사가 세무신고 시 적용한 세무정책에 대하여 주기적으로 평가하고 있으며, 세무당국이 불확실한 법인세 처리를 수용할 가능성이 높은지 고려합니다. 당사는법인세 측정 시 가장 가능성이 높은 금액 또는 기댓값 중 불확실성의 해소를 더 잘 예측할 것으로 예상되는 방법을 사용하여 불확실성의 영향을 반영합니다.

이연법인세는 자산과 부채의 장부금액과 세무기준액의 차이로 발생하는 일시적차이에 대하여 장부금액을 회수하거나 결제할 때의 예상 법인세효과로 인식됩니다. 다만,사업결합 이외의 거래에서 자산·부채를 최초로 인식할 때 발생하는 이연법인세자산과 부채는 그 거래가 회계이익이나 과세소득에 영향을 미치지 않는다면 인식되지 않습니다.

이연법인세자산은 차감할 일시적차이가 사용될 수 있는 미래 과세소득의 발생가능성이 높은 경우에 인식됩니다.

종속기업, 관계기업 및 공동기업 투자지분과 관련된 가산할 일시적차이에 대해 소멸시점을 통제할 수 있고 예측가능한 미래에 일시적차이가 소멸하지 않을 가능성이 높은 경우를 제외하고 이연법인세부채를 인식하고 있습니다. 또한 이러한 자산으로부터 발생하는 차감할 일시적차이에 대하여 일시적차이가 예측가능한 미래에 소멸할 가능성이 높고 일시적차이가 사용될 수 있는 과세소득이 발생할 가능성이 높은 경우에만 이연법인세자산을 인식하고 있습니다.

이연법인세 자산과 부채는 법적으로 당기법인세자산과 당기법인세부채를 상계할 수 있는 권리를 당사가 보유하고 있고, 이연법인세 자산과 부채가 동일한 과세당국에 의해서 부과되는 법인세와 관련된 경우에 상계합니다. 당기법인세 자산과 부채는 법적으로 상계할 수 있는 권

리를 당사가 보유하고 있고, 순액으로 결제할 의도가 있거나 자산을 실현하는 동시에 부채를 결제하려는 의도가 있는 경우에 상계합니다.

2.19 종업원급여

(1) 퇴직급여

당사의 퇴직연금제도는 확정기여제도와 확정급여제도로 구분됩니다.

확정기여제도는 당사가 고정된 금액의 기여금을 별도 기금에 지급하는 퇴직연금제도이며, 기여금은 종업원이 근무 용역을 제공했을 때 비용으로 인식됩니다.

확정급여제도는 확정기여제도를 제외한 모든 퇴직연금제도입니다. 일반적으로 확정급여제도는 연령, 근속연수나 급여수준 등의 요소에 의하여 종업원이 퇴직할 때 지급받을 퇴직연금 급여의 금액이 확정됩니다. 확정급여제도와 관련하여 재무상태표에 계상된 부채는 보고기간 말 현재 확정급여채무의 현재가치에서 사외적립자산의 공정가치를 차감한 금액입니다. 확정급여채무는 매년 독립된 보험계리인에 의해 예측단위적립방식에 따라 산정되며, 확정급여채무의 현재가치는 그 지급시점과 만기가 유사한 우량회사채의 이자율로 기대미래현금유출액을 할인하여 산정됩니다. 한편, 순확정급여부채와 관련한 재측정요소는 기타포괄손익으로 인식됩니다.

제도개정, 축소 또는 정산이 발생하는 경우, 과거근무원가 또는 정산으로 인한 손익은 당기손익으로 인식됩니다.

(2) 주식기준보상

종업원에게 당사 종속기업의 주식선택권을 부여하는 경우 부여일에 지분상품의 공정가치로 측정됩니다. 부여시점의 주식선택권의 공정가치에 근거하여 산출된 종업원 용역의 공정가치는 가득기간에 걸쳐 주식보상비용로 회계처리되며, 이에 상응하는 금액은 기타자본항목으로 인식됩니다.

주식선택권의 행사시점에 신주를 발행할 때 직접적으로 관련되는 거래비용을 제외한순유입액은 자본금(명목가액)과 주식발행초과금으로 인식됩니다.

종업원에게 당사 종속기업의 주식선택권을 부여하는 경우 부여일에 지분상품의 공정가치로 측정됩니다. 부여시점의 주식선택권의 공정가치에 근거하여 산출된 종업원 용역의 공정가치는 가득기간에 걸쳐 주식보상비용로 회계처리되며, 이에 상응하는 금액은 기타자본항목으로 인식됩니다.

지배·종속기업 간 주식기준보상거래에서 해당 기업이 재화나 용역을 제공받은 경우(1) 부여된 권리의 속성, (2) 재화나 용역을 제공받는 기업의 권리와 의무를 평가하여 주식결제형이나 현금결제형 주식기준보상거래 중 하나로서 제공받는 재화나 용역을 측정합니다. 재화나 용역을 제공받는 기업이 인식하는 금액은 주식기준보상거래를 결제하는 기업이 인식하는 금액과 다를 수도 있습니다.

또한, 재화나 용역을 제공받는 기업은 부여된 권리가 기업 자신의 지분상품이거나, 기업이 주

식기준보상거래를 결제할 의무가 없을 경우, 제공받는 재화나 용역을 주식결제형 주식기준 보상거래로 측정합니다.

(3) 기타장기종업원급여

당사는 장기 근속 임직원에게 장기종업원급여를 제공하고 있습니다. 이 급여를 받을 수 있는 권리는 주로 10년 이상의 장기간 근무한 임직원에게만 주어집니다. 기타장기종업원급여는 확정급여제도와 동일한 방법으로 측정되며, 근무원가, 기타장기종업원급여부채의 순이자 및 재측정요소는 당기손익으로 인식됩니다. 또한, 이러한 부채는 매년 독립적이고 적격한 보험 계리사에 의해 평가됩니다.

2.20 수익인식

수익은 용역의 제공이나 자산의 사용에 대하여 받았거나 받을 대가의 공정가치로 측정하고 있습니다. 투자부동산으로부터의 임대수익은 임대기간에 걸쳐 정액기준으로 인식하고 있습니다. 배당금수익은 주주로서 배당을 받을 권리가 확정되는 시점에 수익을 인식하고 있습니다. 로열티수익은 계약의 실질에 따라 발생기준에 의하여 인식하고 있습니다.

2.21 리스

(1) 리스제공자

당사가 리스제공자인 경우 운용리스에서 생기는 리스수익은 리스기간에 걸쳐 정액기준으로 인식합니다. 운용리스 체결 과정에서 부담하는 리스개설직접원가를 기초자산의 장부금액에 더하고 리스료 수익과 같은 기준으로 리스기간에 걸쳐 비용으로 인식합니다. 각 리스된 자산은 재무상태표에서 그 특성에 기초하여 표시하였습니다.

(2) 리스이용자

당사는 토지, 자동차 등을 리스하고 있습니다. 리스계약은 일반적으로 고정기간으로 체결되지만 연장선택권이 있을 수 있습니다.

계약에는 리스요소와 비리스요소가 모두 포함될 수 있습니다. 당사는 상대적 개별 가격에 기초하여 계약 대가를 리스요소와 비리스요소에 배분하여야 하나, 당사는 리스요소와 비리스요소를 분리하지 않고 하나의 리스요소로 회계처리하는 실무적 간편법을 적용하였습니다.

리스조건은 개별적으로 협상되며 다양한 계약조건을 포함합니다. 리스계약에 따라 부과되는 다른 제약은 없지만 리스자산을 차입금의 담보로 제공할 수는 없습니다.

당사는 계약이 집행가능한 기간 내에서 해지불능기간에 리스이용자가 연장선택권을 행사할 것이 상당히 확실한 경우의 그 대상기간과 종료선택권을 행사하지 않을 것이 상당히 확실한 경우의 그 대상기간을 포함하여 리스기간을 산정합니다. 당사는 리스이용자와 리스제공자가 각각 다른 당사자의 동의 없이 종료할 수 있는 권리가 있는 경우 계약을 종료할 때 부담할 경제적 불이익을 고려하여 집행가능한 기간을 산정합니다.

리스에서 생기는 자산과 부채는 최초에 현재가치기준으로 측정합니다. 리스부채는 다음 리

스료의 순현재가치를 포함합니다.

- 받을 리스 인센티브를 차감한 고정리스료(실질적인 고정리스료 포함)
- 개시일 현재 지수나 요율을 사용하여 최초 측정된, 지수나 요율(이율)에 따라 달라지는 변동리스료
- 잔존가치보증에 따라 당사(리스이용자)가 지급할 것으로 예상되는 금액
- 당사(리스이용자)가 매수선택권을 행사할 것이 상당히 확실한 경우에 그 매수선택권의 행사가격
- 리스기간이 당사(리스이용자)의 종료선택권 행사를 반영하는 경우에 그 리스를 종료하기 위하여 부담하는 금액

리스이용자가 리스 연장선택권을 행사할 것이 상당히 확실한(reasonably certain) 경우 그 선택권의 행사에 따라 지급할 리스료 또한 리스부채의 측정에 포함됩니다.

리스의 내재이자율을 쉽게 산정할 수 있는 경우 그 이자율로 리스료를 할인합니다. 내재이자율을 쉽게 산정할 수 없는 경우에는 리스이용자가 비슷한 경제적 환경에서 비슷한 기간에 걸쳐 비슷한 담보로 사용권자산과 가치가 비슷한 자산을 획득하는 데 필요한 자금을 차입한다면 지급해야 할 이자율인 리스이용자의 증분차입이자율을 사용합니다.

당사는 증분차입이자율을 다음과 같이 산정합니다.

- 개별 리스이용자가 받은 최근 제3자 금융 이자율에 제3자 금융을 받은 이후 재무상태의 변경을 반영
- 담보, 보증과 같은 리스에 특정한 조정의 변경을 반영

당사는 지수나 요율에 따라 달라지는 변동리스료의 경우 지수나 요율이 유효할 때까지 리스부채에 포함하지 않는 변동리스료의 잠재적 미래 증가 위험에 노출되어 있습니다. 지수나 요율에 따라 달라지는 리스료의 조정액이 유효한 시점에서 리스부채를 재평가하고 사용권자산을 조정합니다.

각 리스료는 리스부채의 상환과 금융원가로 배분합니다. 금융원가는 각 기간의 리스부채 잔액에 대하여 일정한 기간 이자율이 산출되도록 계산된 금액을 리스기간에 걸쳐 당기손익으로 인식합니다.

사용권자산은 다음 항목들로 구성된 원가로 측정합니다.

- 리스부채의 최초 측정금액
- 받은 리스 인센티브를 차감한 리스개시일이나 그 전에 지급한 리스료
- 리스이용자가 부담하는 리스개설직접원가
- 복구원가의 추정치

사용권자산은 리스개시일부터 사용권자산의 내용연수 종료일과 리스기간 종료일 중 이른 날까지의 기간동안 감가상각합니다. 당사가 매수선택권을 행사할 것이 상당히 확실한(reasonably certain) 경우 사용권자산은 기초자산의 내용연수에 걸쳐 감가상각합니다.

차량운반구 등의 단기리스와 모든 소액자산 리스와 관련된 리스료는 정액 기준에 따라 당기손익으로 인식합니다. 단기리스는 매수선택권 없이 리스기간이 12개월 이하인 리스이며, 소액리스자산은 사무기기 등으로 구성되어 있습니다.

(3) 연장선택권 및 종료선택권

당사 전체에 걸쳐 부동산 등 리스계약에 연장선택권 및 종료선택권을 포함하고 있습니다. 이러한 조건들은 계약 관리 측면에서 운영상의 유연성을 극대화하기 위해 사용됩니다.

2.22 영업부문

영업부문별 정보는 최고경영의사결정자에게 내부적으로 보고되는 방식에 기초하여 공시됩니다(주석 4 참조). 최고경영의사결정자는 영업부문에 배부될 자원과 영업부문의 성과를 평가하는데 책임이 있으며, 당사는 전략적 의사결정을 수행하는 이사회를 최고의사결정자로 보고 있습니다.

2.23 재무제표 승인

당사의 재무제표는 2023년 2월 8일자로 이사회에서 승인되었으며, 정기주주총회에서 수정 승인 될 수 있습니다.

3. 중요한 회계추정 및 가정

재무제표 작성에는 미래에 대한 가정 및 추정이 요구되며 경영진은 당사의 회계정책을 적용하기 위해 판단이 요구됩니다. 추정 및 가정은 지속적으로 평가되며, 과거 경험과 현재의 상황에 비추어 합리적으로 예측가능한 미래의 사건을 고려하여 이루어집니다. 회계추정의 결과가 실제 결과와 동일한 경우는 드물 것이므로 중요한 조정을 유발할 수 있는 유의적인 위험을 내포하고 있습니다.

다음 회계연도에 자산 및 부채 장부금액의 조정에 영향을 미칠 수 있는 경영진 판단과 유의적 위험에 대한 추정 및 가정은 다음과 같습니다. 일부 항목에 대한 유의적인 판단 및 추정에 대한 추가적인 정보는 개별 주석에 포함되어 있습니다.

한편 러시아와 우크라이나 간 분쟁 및 러시아에 대한 국제제재가 지속되고 있습니다. 이로 인해 당사가 분쟁 국가와 관련하여 보유한 금융자산이나 영업자산의 가치하락, 대금 회수기간의 증가, 자금이체의 제한, 수익의 감소 등의 영향은 당기말 현재 식별되지 않았으나 향후 영향은 현재 예측할 수 없습니다.

재무제표 작성 시 사용된 중요한 회계추정 및 가정은 러시아와 우크라이나 간 분쟁 및 러시아에 대한 국제제재에 따른 불확실성의 변동에 따라 조정될 수 있으며, 이로 인하여 당사의 사업, 재무상태 및 경영성과 등에 미칠 궁극적인 영향은 현재 예측할 수 없습니다.

(1) 법인세

당사의 과세소득에 대한 법인세는 다양한 국가의 세법 및 과세당국의 결정을 적용하여 산정되므로 최종 세효과를 산정하는 데에는 불확실성이 존재합니다.

당사는 특정 기간동안 과세소득의 일정 금액을 투자, 임금증가 등에 사용하지 않았을 때 세법에서 정하는 방법에 따라 산정된 법인세를 추가로 부담합니다. 따라서, 해당 기간의 당기법인세와 이연법인세를 측정할 때 이에 따른 세효과를 반영하여야 하고, 이로 인해 당사가 부담

할 법인세는 각 연도의 투자, 임금증가 등의 수준에 따라 달라지므로 최종 세효과를 산정하는데에는 불확실성이 존재합니다.

(2) 순확정급여부채

순확정급여부채의 현재가치는 보험수리적방식에 의해 결정되는 다양한 요소들 특히 할인율의 변동에 영향을 받습니다.

(3) 비금융자산손상

비금융자산의 손상 여부를 검토하기 위한 회수가능금액은 사용가치 또는 처분부대원가를 차감한 공정가치 중 높은 금액에 기초하여 결정됩니다.

(4) 리스

리스기간을 산정할 때에 경영진은 연장선택권을 행사하거나 종료선택권을 행사하지 않을 경제적 유인이 생기게 하는 관련되는 사실 및 상황을 모두 고려합니다. 연장선택권의 대상 기간(또는 종료선택권의 대상 기간)은 리스이용자가 연장선택권을 행사할 것(또는 행사하지 않을 것)이 상당히 확실한 경우에만 리스기간에 포함됩니다.

선택권이 실제로 행사되거나(행사되지 않거나) 당사가 선택권을 행사할(행사하지 않을) 의무를 부담하게 되는 경우에 리스기간을 다시 평가합니다. 리스이용자가 통제할수 있는 범위에 있고 리스기간을 산정할 때에 영향을 미치는 유의적인 사건이 일어나거나 상황에 유의적인 변화가 있을 때에만 당사는 연장선택권을 행사할 것(또는 행사하지 않을 것)이 상당히 확실한지의 판단을 변경합니다.

4. 영업부문

(1) 기업회계기준서 제1108호 '영업부문'에 따른 보고부문은 단일부문인 지주부문으로 구성되어 있습니다.

(2) 당기와 전기 중 당사 영업수익의 10% 이상을 차지하는 주요 고객과 관련된 영업수익은 다음과 같습니다.

(단위: 천원)		
구분	당기	전기
(주)오리온과 그 종속기업	28,337,213	25,768,856

5. 유형자산

(1) 당기 중 유형자산의 변동은 다음과 같습니다.

(단위: 천원)				
구분	토지	구축물	기타의 유형자산	합계

취득원가:				
기초금액	28,564	290,140	320,409	639,113
취득금액	-	-	28,950	28,950
기말금액	28,564	290,140	349,359	668,063
감가상각누계액:				
기초금액	-	(129,668)	(192,813)	(322,481)
감가상각비	-	(28,304)	(43,270)	(71,574)
기말금액	-	(157,972)	(236,083)	(394,055)
장부금액:				
기초금액	28,564	160,472	127,596	316,632
기말금액	28,564	132,168	113,276	274,008

(2) 전기 중 유형자산의 변동은 다음과 같습니다.

(단위: 천원)				
구분	토지	구축물	기타의 유형자산	합계
취득원가:				
기초금액	28,564	290,140	292,079	610,783
취득금액	-	-	28,330	28,330
기말금액	28,564	290,140	320,409	639,113
감가상각누계액:				
기초금액	-	(101,364)	(141,382)	(242,746)
감가상각비	-	(28,304)	(51,431)	(79,735)
기말금액	-	(129,668)	(192,813)	(322,481)
장부금액:				
기초금액	28,564	188,776	150,697	368,037
기말금액	28,564	160,472	127,596	316,632

6. 무형자산

당기와 전기 중 무형자산의 변동은 다음과 같습니다.

(단위: 천원)								
구분	당기				전기			
	산업재산권	기타무형자산	건설중인자산	합계	산업재산권	기타무형자산	건설중인자산	합계
취득원가:								
기초금액	1,359,685	652,432	76,452	2,088,569	1,210,324	652,432	63,549	1,926,305
취득금액	136,746	-	68,177	204,923	96,839	-	72,815	169,654
처분금액	-	-	(25,803)	(25,803)	(6,928)	-	(462)	(7,390)
대체	13,955	-	(13,955)	-	59,450	-	(59,450)	-

기말금액	1,510,386	652,432	104,871	2,267,689	1,359,685	652,432	76,452	2,088,569
상각누계액:								
기초금액	(526,175)	(632,257)	-	(1,158,432)	(422,413)	(622,057)	-	(1,044,470)
무형자산상각비	(118,550)	(8,450)	-	(127,000)	(103,762)	(10,200)	-	(113,962)
기말금액	(644,725)	(640,707)	-	(1,285,432)	(526,175)	(632,257)	-	(1,158,432)
장부금액:								
기초금액	833,510	20,175	76,452	930,137	787,911	30,375	63,549	881,835
기말금액	865,661	11,725	104,871	982,257	833,510	20,175	76,452	930,137

7. 리스

당사가 리스이용자인 경우의 리스에 대한 정보는 다음과 같습니다.

(1) 재무상태표에 인식된 금액

리스와 관련하여 재무상태표에 인식된 금액은 다음과 같습니다.

(단위: 천원)		
구분	당기말	전기말
사용권자산		
부동산	73,631,975	1,059,255
차량운반구 등	30,347	1,197
합계	73,662,322	1,060,452
리스부채		
유동	4,237,318	502,019
비유동	69,328,412	292,257
합계	73,565,730	794,276

당기 중 증가된 사용권자산은 73,364백만원(전기: 113백만원) 입니다.

(2) 포괄손익계산서에 인식된 금액

리스와 관련하여 포괄손익계산서에 인식된 금액은 다음과 같습니다.

(단위: 천원)		
구분	당기	전기
사용권자산의 감가상각비		
부동산	515,616	469,611
차량운반구 등	11,313	14,761
합계	526,929	484,372
리스부채에 대한 이자비용(금융원가에 포함)	10,734	16,694
단기리스료(영업비용에 포함)	64,142	106,410

단기리스료가 아닌 소액자산 리스료(영업비용에 포함)	844	492
------------------------------	-----	-----

당기 중 특정목적차입금에 대한 리스부채 관련 이자비용을 자본화한 금액은 465,719천원이며, 건설중인자산으로 계상하고 있습니다.

당기 중 리스의 총 현금유출은 1,134,746천원(전기: 629,514천원)입니다.

(3) 당기와 전기 중 사용권자산 장부금액의 변동내역은 다음과 같습니다.

① 당기

(단위: 천원)						
구분	기초	증가	감소	상각	기타	기말
부동산	1,059,255	73,323,112	-	(515,616)	(234,776)	73,631,975
차량운반구 등	1,197	40,463	-	(11,313)	-	30,347
합계	1,060,452	73,363,575	-	(526,929)	(234,776)	73,662,322

② 전기

(단위: 천원)					
구분	기초	증가	감소	상각	기말
부동산	1,416,243	112,623	-	(469,611)	1,059,255
차량운반구 등	31,275	-	(15,317)	(14,761)	1,197
합계	1,447,518	112,623	(15,317)	(484,372)	1,060,452

8. 투자부동산

(1) 당기와 전기 중 투자부동산의 변동은 다음과 같습니다.

(단위: 천원)								
구분	당기				전기			
	토지	건물	건설중인자산	합계	토지	건물	건설중인자산	합계
취득원가:								
기초금액	127,498,309	24,381,978	-	151,880,287	130,762,879	25,024,130	-	155,787,009
취득	-	31,800	1,812,227	1,844,027	-	192,702	99,500	292,202
처분	(3,458,893)	(4,617,752)	-	(8,076,645)	(3,264,570)	(934,354)	-	(4,198,924)
대체	-	-	-	-	-	99,500	(99,500)	-
기타(*1)	-	-	234,776	234,776	-	-	-	-
기말금액	124,039,416	19,796,026	2,047,003	145,882,445	127,498,309	24,381,978	-	151,880,287
감가상각누계액 및 손상차손누계액:								
기초금액	(249,161)	(14,763,581)	-	(15,012,742)	(1,260,925)	(14,839,841)	-	(16,100,766)
감가상각비	-	(332,952)	-	(332,952)	-	(406,777)	-	(406,777)
처분	-	1,117,143	-	1,117,143	1,011,764	483,037	-	1,494,801
기말금액	(249,161)	(13,979,390)	-	(14,228,551)	(249,161)	(14,763,581)	-	(15,012,742)
장부금액:								

기초금액	127,249,148	9,618,397	-	136,867,545	129,501,954	10,184,289	-	139,686,243
기말금액	123,790,255	5,816,636	2,047,003	131,653,894	127,249,148	9,618,397	-	136,867,545

(*1) 당기 중 취득한 사용권자산에 대한 상각비 234,776천원을 건설중인 자산으로 대체하였습니다.

(2) 당기와 전기 중 투자부동산과 관련하여 인식한 손익은 다음과 같습니다.

(단위: 천원)		
구분	당기	전기
임대수익	6,646,094	6,127,984
임대원가(*)	4,171,398	4,102,879

(*) 임대원가에는 투자부동산에서 발생한 감가상각비가 포함되어 있습니다.

(3) 당기말과 전기말 현재 투자부동산의 공정가치는 다음과 같습니다.

(단위: 천원)		
구분	당기말	전기말
토지	339,662,857	308,789,357
건물	16,510,527	17,484,910
합계	356,173,384	326,274,267

(4) 당사는 적격자산의 취득과 관련된 차입원가를 당해 자산 취득원가의 일부로 자본화하고 있습니다. 당기 중 해당 리스부채 이자비용에 대해 자본화한 금액은 465,719천원으로 건설중인 자산으로 계상하였습니다. 당기 중 자본화가능 차입원가를 산정하기 위하여 사용된 자본화이자율은 5.20%입니다.

(5) 당사는 도곡동 신사옥 개발과 관련하여 (주)오리온과의 토지 임대차계약에 따른 사용권자산의 감가상각비를 자본화하고 있으며, 당기 중 자본화한 금액은 234,776천원으로 건설중인 자산으로 계상하였습니다.

(6) 당기말 현재 신사옥 건설과 관련된 투자부동산 자본적 지출 총 약정 금액은 2,720백만원이며 누적 지급액은 1,330백만원 입니다.

(7) 당기말 현재 당사의 투자부동산 등은 화재 등으로 인한 손실에 대비하여 현대해상화재보험(주) 등에 재산종합보험 등에 가입되어 있습니다. 당사는 상기 이외에 임원배상책임보험 등에 가입하고 있습니다.

(8) 당기말과 전기말 현재 당사의 투자부동산(건물)에 대해서는 임대보증금과 관련하여 384백만원의 전세권이 설정되어 있습니다.

(9) 운용리스 제공 내역

투자부동산은 매달 임차료를 지급받는 조건으로 운용리스 하에서 임차인에게 리스되었으며,

지수나 효율에 따라 달라지는 그 밖의 변동리스료는 없습니다.

당기말과 전기말 현재 상기 투자부동산에 대한 운용리스계약으로 당사가 받게 될 것으로 기대되는 미래 최소 리스료 내역은 다음과 같습니다.

(단위: 천원)		
구분	당기말	전기말
1년 이내	6,046,684	5,186,806
1년 초과 5년 이내	9,045,382	10,441,130
5년 초과	-	360,173
합계	15,092,066	15,988,109

9. 종속기업투자 및 공동기업투자

(1) 당기말과 전기말 현재 종속기업투자의 내역은 다음과 같습니다.

(단위: 천원)						
회사명	소재지	업종	당기말		전기말	
			지분율	장부금액	지분율	장부금액
(주)쇼박스	국내	영상	57.47%	66,668,447	57.50%	66,668,447
Supreme Star Investment Limited	홍콩	투자지주	62.66%	2,106,016	62.66%	2,106,016
(주)오리온제주용암수	국내	음료사업	94.56%	76,522,457	94.56%	76,522,457
(주)오리온(*1)	국내	과자류 제조, 판매	37.37%	1,590,286,217	37.37%	1,590,286,217
(주)오리온바이오로직스(*2)	국내	의학및 약학 연구개발	60.00%	2,100,000	-	-
합계				1,737,683,137		1,735,583,137

(*1) 당사의 지분율은 50% 미만이나, 대주주 등과의 의결권행사 등에 관한 약정의 존재 등을 종합적으로 고려하여 지배력이 있는 것으로 판단하여 종속기업으로 분류하였습니다.

(*2) 당사는 당기 중 치주질환 치료제 제조 및 판매 목적으로 (주)오리온바이오로직스를 설립하였으며, 당사가 60% 지분율을 보유하고 있어 해당 회사에 대하여 실질적인지배력을 보유하고 있다고 판단하여 종속기업으로 분류하였습니다. 또한, (주)오리온바이오로직스 설립을 위해 합작 투자 당사자인 (주)하이센스바이오는 현물출자를 통해 별도로 체결한 실시권계약에서 (주)오리온바이오로직스가 납입하여야 하는 1차 실시료채권과 합작회사가 갖게 되는 주금납입채권을 상계하는 방식으로 1,400백만원(취득 지분율 40%)의 자본금액을 납입하였으며, 체결한 합작 투자 계약의 주요 내용은 다음과 같습니다.

구분	내용
마일스톤 출자(*1)	계약 당사자들은 1~3차에 걸친 기술개발지표(milestone) 에 따라 단계별로 납입금액 지급
주식양도 제한	계약 당사자들은 회사의 설립일로부터 10년간 상대방의 사전 서면동의 없이 대상회사 주식을 일정수준 이상 양도할 수 없음
우선매수권	주식양도 제한 기간 중 보유주식의 전부 또는 일부를 제 3자에게 양도하고자 하는 경우, 계약 당사자에게 우선적으로 해당 주식을 매수할 수 있는 권리 부여

위약매도청구권	계약 당사자 중 귀책당사자가 계약상 중대한 의무를 위반하고, 해지당사자에게 시정을 요구하는 통지를 받은 날로부터 일정기간 이내에 시정하지 않은 경우, 귀책당사자가 보유하고 있는 합작회사 발행주식의 전부 또는 일부를 공정시장가격의 70%로 귀책당사자로부터 매수할 수 있는 권리
위약매수청구권	계약 당사자 중 해지당사자가 보유하고 있는 합작회사의 발행주식 전부 또는 일부를 공정시장가격의 130%로 귀책당사자에게 매도 할 수 있는 권리

(*1) 마일스톤(Milestone): 임상시험 완료 또는 일정기간 도래 조건

(2) 당기와 전기 중 종속기업투자의 변동 내역은 다음과 같습니다.

① 당기

(단위: 천원)			
회사명	기초	취득	기말
(주)쇼박스	66,668,447	-	66,668,447
Supreme Star Investment Limited	2,106,016	-	2,106,016
(주)오리온제주용암수	76,522,457	-	76,522,457
(주)오리온	1,590,286,217	-	1,590,286,217
(주)오리온바이오로직스	-	2,100,000	2,100,000
합계	1,735,583,137	2,100,000	1,737,683,137

② 전기

(단위: 천원)			
회사명	기초	대체	기말
(주)쇼박스	66,668,447	-	66,668,447
(주)메가마크	27,037,156	(27,037,156)	-
Supreme Star Investment Limited	2,106,016	-	2,106,016
(주)리온자산개발	-	-	-
(주)하이랜드디앤씨	-	-	-
(주)오리온제주용암수	76,522,457	-	76,522,457
(주)오리온	1,590,286,217	-	1,590,286,217
합계	1,762,620,293	(27,037,156)	1,735,583,137

(3) 당기말과 전기말 현재 시장성 있는 종속기업투자의 내역은 다음과 같습니다.

(단위: 천원)				
회사명	당기말		전기말	
	시가(*)	장부금액	시가(*)	장부금액
(주)쇼박스	132,292,650	66,668,447	218,147,880	66,668,447
(주)오리온	1,891,217,792	1,590,286,217	1,529,226,887	1,590,286,217

(*) 당기말 시가는 2022년 12월말 종가 기준으로 산정한 금액이며, 전기말 시가는 2021년 12월말 종가 기준으로 산정된 금액입니다.

(4) 당기말과 전기말 현재 공동기업투자의 내역은 다음과 같습니다.

(단위: 천원)					
회사명	소재지	당기		전기	
		지분율	장부금액	지분율	장부금액
Shandong Lukang Biotechnology Development Co., Ltd.(*)	중국	50.00%	18,197,812	50.00%	10,483,957

(*) 전기 중 Shandong Lukang Biotechnology Development Co., Ltd.를 10,484백만원 취득하였습니다. 또한, 당사가 보유한 Shandong Lukang Biotechnology Development Co., Ltd.의 지분율은 50.00%이나, 정관 상 사실상 만장일치의 규정이 존재하는 등 공동기업의 분류기준을 충족하므로 공동기업으로 분류하였습니다.

당사가 보유하고 있는 공동기업에 대한 주식 및 신주인수권은 합작투자계약서에 따라 공동 출자자의 사전 서면동의 없이 제3자에게 양도할 수 없습니다.

당사가 공동지배력을 보유하고 있는 모든 공동약정은 별도의 회사를 통하여 구조화되었으며, 공동약정에 대하여 공동지배력을 보유하는 당사자들이 약정의 순자산에 대한 권리를 보유하고 있다고 판단하여 공동기업으로 분류하고 있습니다.

(5) 당사는 종속기업, 공동기업 및 관계기업에 대한 손상차손 인식여부를 기업회계기준서 제 1036호 '자산손상' 규정에 따라 판단하고 있습니다. 당사는 당기말 현재 투자주식에 손상징후가 있는지 여부를 판단하였고, 그 결과 (주)오리온제주용암수 투자주식의 장부금액을 회수가능액과 비교하여 손상검사를 수행하였습니다.

당기말 현재 당사는 (주)오리온제주용암수에 대하여 손상평가를 수행한 결과 회수가능액이 장부금액을 초과하여 손상을 인식하지 않았습니다.

① 투자주식의 회수가능액은 사용가치에 기초하여 결정되며, 당기말과 전기말 현재 사용가치계산에 사용된 주요가정은 다음과 같습니다.

구분	매출액이익률(*1)	매출액성장률(*2)	영구성장률(*3)	세전할인율(*4)
<당기말>				
(주)오리온제주용암수	20.58%	36.29%	1~1.5%	11.62%
<전기말>				
(주)오리온제주용암수	25.16%	34.21%	1~1.5%	10.46%

(*1) 향후 5년간 매출총이익율의 평균입니다.

(*2) 향후 5년간 매출액성장률의 평균입니다.

(*3) 5년 이후 예상되는 성장율입니다.

(*4) 예상현금흐름에 적용된 세전할인율입니다.

- Beta: 평가기준일 기준 과거 5년 평균 Monthly adjusted Beta 적용
- 무위험이자율: 평가기준일 기준 10년 만기 국공채이자율 적용
- 시장위험프리미엄: 한국공인회계사회의 시장위험 프리미엄 가이드선상 Equity Risk Premium 적용

② 사용가치 계산을 위한 추정의 내용은 다음과 같습니다.

경영진에 의해 승인된 향후 5개년의 재무예산에 근거한 추정현금흐름을 사용하였으며, 5년 초과하는 구간에 대해서는 기업의 성장주기상 시장에 진출한 사업초기라는 점을 고려하여 기계장치 상각이 완료되는 시점까지는 1.5%의 중기 성장률을 가정하였고, 그 이후는 1% 성장율을 가정하였습니다.

당사는 시장불확실성의 증대로 할인율 추정시 주요 지표들의 변동성이 확대된 상황을 고려하였으며, 평가대상회사의 할인율(가중평균자본비용)은 CAPM 방법을 적용하여 산출한 자기자본비용과 타인자본비용을 가중평균하여 합리적으로 추정하였습니다.

10. 기타포괄손익-공정가치 측정 금융자산

당기말과 전기말 현재 기타포괄손익-공정가치 측정 금융자산은 다음과 같습니다.

(단위: 천원)				
구분	당기말		전기말	
	장부금액	공정가치	장부금액	공정가치
상장지분상품:				
- (주)지노믹트리	3,000,001	3,000,001	4,539,250	4,539,250
- (주)클라운해태홀딩스	-	-	52	52
- (주)클라운제과	-	-	73	73
- 롯데지주(주)	-	-	508	508
- 롯데제과(주)	-	-	241	241
소계	3,000,001	3,000,001	4,540,124	4,540,124
비상장지분상품:				
- (주)대구시민프로축구단	3,000	3,000	3,000	3,000
- (주)이마트에브리데이	-	-	81	81
- (주)큐라티스	4,999,992	4,999,992	4,999,992	4,999,992
- (주)청구	195	195	195	195
- (주)한국경제신문	28,400	28,400	28,400	28,400
- (주)이랜드파크	80	80	80	80
- (주)동양레저	1,354,454	1,354,454	1,311,440	1,311,440
- 호원	9,753	9,753	9,753	9,753
소계	6,395,874	6,395,874	6,352,941	6,352,941
합계	9,395,875	9,395,875	10,893,065	10,893,065

11. 매각예정비유동자산

당기말과 전기말 현재 매각예정비유동자산의 내역은 다음과 같습니다.

(단위: 천원)		
구분	당기말	전기말
매각예정비유동자산 장부금액	-	27,037,156

당사의 종속기업인 (주)메가마크, (주)리온자산개발 및 (주)하이랜드디앤씨는 당기 중매각 되었습니다.

12. 기타자산

당기말과 전기말 현재 기타자산의 내역은 다음과 같습니다.

(단위: 천원)				
구분	당기말		전기말	
	유동	비유동	유동	비유동
공탁금	-	200,000	-	200,000
선급금	-	207,000	-	-
선급비용	29,712	22,822	69,555	-
합계	29,712	429,822	69,555	200,000

13. 매출채권 및 기타금융자산

(1) 당기말과 전기말 현재 매출채권의 내역은 다음과 같습니다.

(단위: 천원)				
구분	당기말		전기말	
	유동	비유동	유동	비유동
매출채권	4,267,040	-	3,720,435	-

(2) 당기말과 전기말 현재 기타금융자산의 내역은 다음과 같습니다.

(단위: 천원)				
구분	당기말		전기말	
	유동	비유동	유동	비유동
미수금	222,481	-	246,343	-
손실충당금	-	-	(56,400)	-
합계	222,481	-	189,943	-

매출채권 및 기타금융자산은 정상적인 영업과정에서 발생한 금융상품으로 매출채권,미수금 등으로 구성됩니다. 당사는 계약상 현금흐름을 회수하는 목적으로 매출채권 및 기타금융자산을 보유하고 있으므로 상각후원가로 측정하고 있습니다.

14. 현금및현금성자산 및 사용이 제한된 금융자산

(1) 당기말과 전기말 현재 현금및현금성자산의 구성내역은 다음과 같습니다.

(단위: 천원)		
구분	당기말	전기말
보유현금	495	4,470
요구불예금	1,037,004	1,228,518
합계	1,037,499	1,232,988

(2) 당기말과 전기말 현재 장기금융예치금은 전액 당좌개설보증금으로, 사용이 제한되어 있습니다.

15. 자본금 및 주식발행초과금

(1) 당기말과 전기말 현재 자본금의 내역은 다음과 같습니다.

구분	당기말	전기말
수권주식수	480,000,000주	480,000,000주
주당금액	500원	500원
발행주식수	62,645,422주	62,645,422주
보통주자본금	31,322,711천원	31,322,711천원

(2) 당기와 전기 중 자본금과 주식발행초과금의 변동내역은 다음과 같습니다.

(단위: 천원)						
구분	당기			전기		
	주식수	자본금	주식발행초과금	주식수	자본금	주식발행초과금
기초	62,645,422주	31,322,711	1,251,350,081	62,645,422주	31,322,711	1,251,350,081
기말	62,645,422주	31,322,711	1,251,350,081	62,645,422주	31,322,711	1,251,350,081

(3) 당사의 정관에 의하면 누적참가적우선주(배당률:액면금액을 기준으로 연 5% 이상으로 발행시 이사회가 정한 우선배당률)를 240,000,000주의 범위 내에서 무의결권기명식으로 발행할 수 있도록 하고 있습니다. 당기말 현재 발행된 우선주는 없습니다.

(4) 당사의 정관에 의하면 당사는 회사성과에 특별히 기여하였거나 기여할 수 있는 임직원을 대상으로 주주총회의 특별결의에 의해서 발행주식 총수의 100분의 15 범위 내에서 주식매수선택권을 부여할 수 있으며, 발행주식 총수의 100분의 3 범위 내에서 이사회 결의로써 임

직원에게 주식매수선택권을 부여할 수 있습니다.

(5) 당사의 정관에 의하면, 당사는 이사회 결의로 주주 외의 자에게 전환사채와 신주인수권 부사채의 액면총액을 합산한 금액이 3천억원을 초과하지 않는 범위 내에서 전환사채와 신주인수권부사채를 발행할 수 있도록 하고 있으나, 당기말 현재 발행된 전환사채와 신주인수권 부사채는 없습니다.

16. 자기주식

당기말 현재 당사가 보유하고 있는 자기주식은 보통주식 2,488,769주(취득원가 11,625,409천원)이며, 향후 시장상황 등에 따라 처분할 예정입니다.

17. 기타자본

당기말과 전기말 현재 기타자본의 내역은 다음과 같습니다.

(단위: 천원)		
구분	당기말	전기말
자기주식처분이익	319,102,187	319,102,187
주식선택권	1,749,913	1,749,914
기타포괄손익-공정가치 측정 금융자산 평가손익	(1,513,353)	(456,347)
기타자본잉여금(*)	-	240,500,635
합계	319,338,747	560,896,389

(*) 당기 중 이익잉여금으로 대체되었습니다.

18. 이익잉여금

당기말과 전기말 현재 이익잉여금의 내역은 다음과 같습니다.

(단위: 천원)		
구분	당기말	전기말
법정적립금(*)	16,000,000	16,000,000
임의적립금	-	10,000,000
미처분이익잉여금	261,350,634	24,430,788
합계	277,350,634	50,430,788

(*) 대한민국에서 제정되어 시행 중인 상법의 규정에 따라, 당사는 자본금의 50%에 달할 때까지 매 결산기마다 현금에 의한 이익배당금의 10% 이상을 이익준비금으로 적립하도록 하고 있습니다. 동 이익준비금은 현금으로 배당할 수 없으나 자본전입 또는 결손보전이 가능하며, 자본준비금과 이익준비금의 총액이 자본금의 1.5배를 초과하는 경우 주주총회의 결의에 따라 그 초과한 금액 범위에서 자본준비금과 이익준비금을 감액할 수 있습니다. 이에 따라, 제66기(전기말) 정기 주주총회의 승인을 받아 당사의 자본준비금 240,501백만원을 이익잉여금으로 이입하였습니다.

19. 이익잉여금처분계산서

당기와 전기의 이익잉여금처분계산서는 다음과 같습니다.

(단위: 천원)		
구분	당기	전기
	처분예정일: 2023년 3월 23일	처분확정일: 2022년 3월 24일
I. 미처분이익잉여금	261,350,634	24,430,788
전기이월미처분이익잉여금	241,824,177	987,259
당기순이익	19,122,439	23,625,305
순확정급여부채의 재측정요소	531,389	(195,389)
기타포괄손익-공정가치 측정 금융자산 처분으로 인한 대체	(127,371)	13,613
II. 임의적립금 등의 이입액	-	250,500,635
임의적립금	-	10,000,000
기타자본잉여금	-	240,500,635
III. 합계(I + II)	261,350,634	274,931,423
IV. 이익잉여금처분액	260,350,634	33,107,246
현금배당 주당배당액(액면배당율) 당기: 대주주 700원(140%), 기타주주 700원(140%) 전기: 대주주 500원(100%), 기타주주 650원(130%)	42,109,657	33,107,246
임의적립금	218,240,977	-
V. 차기이월미처분이익잉여금	1,000,000	241,824,177

20. 주당이익

(1) 기본주당이익

① 기본주당이익

(단위: 원)		
구분	당기	전기
당기순이익	19,122,438,620	23,625,304,951
가중평균유통보통주식수	60,156,653주	60,156,653주
기본주당이익	318	393

② 가중평균유통보통주식수

(단위: 주)

구분	당기	전기
기초발행보통주식수	62,645,422	62,645,422
자기주식	(2,488,769)	(2,488,769)
가중평균유통보통주식수	60,156,653	60,156,653

(2) 회석주당이익

회석주당이익은 모든 회석성 잠재적보통주가 보통주로 전환된다고 가정하여 조정한 가중평균유통보통주식수를 적용하여 산정하고 있습니다. 당기말과 전기말 현재 당사가 보유하고 있는 회석성 잠재적보통주는 없으며, 당기와 전기의 기본주당순이익과 회석주당순이익은 동일합니다.

21. 주식기준보상

당사의 종속기업인 Pan Orion Corp. Limited는 이사회 결의를 통하여 당사의 연결실체 내 일부 기업 소속 임직원들에게 주식기준보상을 부여하였습니다. 동 주식기준보상을 부여받은 임직원으로부터 용역을 제공받은 당사를 포함한 기업들이 주식보상비용을 인식하였으며, 동 주식기준보상의 결제의무는 Pan Orion Corp. Limited에 있습니다.

(1) 당기말 현재 종속기업인 PAN Orion Corp. Limited가 부여한 주식기준보상약정은 다음과 같습니다.

구분	주식결제형	현금결제형
부여일자	2020년 10월 19일	2020년 10월 19일
최초부여수량	10,862,500주	9,477,333주
행사수량	-	-
취소수량	-	-
당기말 수량	10,862,500주	9,477,333주
당기말 현재 행사가능(*)	10,862,500주	9,477,333주
행사가격	1.31HKD	1.31HKD
만기	2030년 10월 19일	2030년 10월 19일
가득조건(*)	용역제공조건: 1.5개월	용역제공조건: 12.5개월

(*) 본 주식선택권의 효력 발생일과 홍콩거래소 상장일 이후 180일이 경과되기 전에 주식선택권의 행사를 통하여 취득한 주식을 매도 또는 이와 유사한 거래가 제한되어 있습니다.

(2) 당기말과 전기말 현재 PAN Orion Corp. Limited의 주식기준보상 공정가치를 측정하기 위하여 사용된 기초자료는 다음과 같습니다.

(외화단위: HKD)				
구분	당기말		전기말	
	주식결제형	현금결제형	주식결제형	현금결제형
부여일자	2020년 10월 19일	2020년 10월 19일	2020년 10월 19일	2020년 10월 19일
부여일 현재 공정가치	0.59 HKD, 0.64HKD, 1.39 HKD	0.54 HKD	0.59 HKD, 0.64HKD, 1.39 HKD	0.54 HKD
결산일 현재 공정가치	0.59 HKD, 0.64HKD, 1.39 HKD	0.58 HKD	0.59 HKD, 0.64HKD, 1.39 HKD	0.59 HKD

무위험이자율(%)	3.22	2.83	3.22	2.78
적용변동성(%)	32.8	33.37	32.8	33.12
사용된 모델	이항옵션가격모형	이항옵션가격모형	이항옵션가격모형	이항옵션가격모형

(3) 당기 중 비용으로 인식한 주식기준보상은 없으며, 전기는 616백만원 입니다.

22. 기타금융부채

당기말과 전기말 현재 기타금융부채의 내역은 다음과 같습니다.

(단위: 천원)				
구분	당기말		전기말	
	유동	비유동	유동	비유동
미지급금	2,503,479	-	1,834,520	-
예수금	-	-	93,218	-
미지급비용	345,508	-	91,373	-
임대보증금	689,987	19,848,265	250,000	20,379,023
합계	3,538,974	19,848,265	2,269,111	20,379,023

23. 차입금

(1) 당기말과 전기말 현재 차입금의 내역은 다음과 같습니다.

(단위: 천원)				
구분	당기말		전기말	
	유동	비유동	유동	비유동
단기차입금:				
원화단기차입금	24,000,000	-	34,000,000	-
합계	24,000,000	-	34,000,000	-

(2) 당기말과 전기말 현재 단기차입금의 내역은 다음과 같습니다.

(단위: 천원)					
차입처	내역	만기일	당기말 연이자율(%)	당기말	전기말
DBS은행	한도대출	2023-01-20	5.41	20,000,000	-
신한은행	한도대출	2023-02-18	5.48	4,000,000	-
KB증권	기업어음	-	-	-	34,000,000
합계				24,000,000	34,000,000

24. 퇴직급여

당사는 종업원을 위한 퇴직급여제도로 확정급여제도 및 확정기여제도를 운영하고 있으며, 확정급여채무의 보험수리적 평가는 적격성이 있는 독립적인 보험계리인에 의해서 예측단위 적립방식을 사용하여 수행되었습니다.

(1) 당기와 전기 중 비용으로 인식된 퇴직급여의 내역은 다음과 같습니다.

(단위: 천원)		
구분	당기	전기
확정기여제도에 대한 납부	9,177	-
확정급여형 퇴직급여제도 관련 비용	1,064,807	1,104,064
합계	1,073,984	1,104,064

(2) 당기와 전기 중 순확정급여부채(자산)의 조정내역은 다음과 같습니다.

(단위: 천원)						
구분	확정급여채무		사외적립자산 공정가치		순확정급여부채(자산)	
	당기	전기	당기	전기	당기	전기
기초금액	7,412,483	5,941,431	(7,372,484)	(5,988,142)	39,999	(46,711)
당기비용으로 인식:						
당기근무원가	1,061,834	1,089,968	-	-	1,061,834	1,089,968
이자비용(수익)	276,553	124,920	(273,580)	(110,824)	2,973	14,096
소계	1,338,387	1,214,888	(273,580)	(110,824)	1,064,807	1,104,064
기타포괄손익으로 인식:						
재측정손익						
- 보험수리적손익	(899,170)	234,565	-	-	(899,170)	234,565
경험조정효과	(311,075)	408,592	-	-	(311,075)	408,592
인구통계적가정변경효과	-	(14,307)	-	-	-	(14,307)
재무적가정변경효과	(588,095)	(159,720)	-	-	(588,095)	(159,720)
- 사외적립자산의 재측정손익	-	-	97,671	15,934	97,671	15,934
소계	(899,170)	234,565	97,671	15,934	(801,499)	250,499
기타:						
사외적립자산 납입액	-	-	(334,000)	(1,320,000)	(334,000)	(1,320,000)
관계사 전입액	-	24,780	-	(24,780)	-	-
관계사 전출액	(99,491)	-	99,491	-	-	-
지급액	(17,565)	(3,181)	20,747	55,328	3,182	52,147
소계	(117,056)	21,599	(213,762)	(1,289,452)	(330,818)	(1,267,853)
기말금액	7,734,644	7,412,483	(7,762,155)	(7,372,484)	(27,511)	39,999

(3) 당기말과 전기말 현재 사외적립자산의 구성 내역은 다음과 같습니다.

(단위: 천원)		
구분	당기말	전기말
채무증권	7,762,110	18,354

기타	45	7,354,130
합계	7,762,155	7,372,484

(4) 당기말과 전기말 현재 확정급여채무의 평가를 위하여 사용된 주요 보험수리적 가정은 다음과 같습니다.

구분	당기말	전기말
할인율	5.08%	2.37%
임금상승률	6.66%	6.89%

당사가 확정급여채무의 현재가치계산을 위하여 사용한 할인율은 보고기간말 현재 확정급여채무의 예상지급시기와 일관성이 있는 우량회사채의 시장수익률을 참조하여 결정되었습니다.

(5) 당기말 현재 주요 가정의 변동에 따른 확정급여채무의 민감도 분석은 다음과 같습니다.

(단위: 천원)		
구분	1% 상승 시	1% 하락 시
할인율의 변동:		
확정급여채무의 현재가치	(210,425)	219,122
임금상승률의 변동:		
확정급여채무의 현재가치	221,566	(216,746)

상기의 민감도 분석은 다른 가정은 일정하다는 가정하에 산정되었습니다. 주요 보험수리적가정의 변동에 대한 확정급여채무의 민감도는 재무상태표에 인식된 확정급여채무 산정 시 사용한 예측단위접근법과 동일한 방법을 사용하여 산정되었습니다.

민감도 분석에 사용된 방법 및 가정은 전기와 동일합니다.

(6) 당기말 현재 당사의 확정급여채무의 가중평균만기는 2.92년(전기말: 3.007년)입니다.

(7) 당기말 현재 할인되지 않은 연금 급여지급액의 만기분석은 아래와 같습니다.

(단위: 천원)					
구분	1년 미만	1~2년 미만	2~5년 미만	5년 이상	합계
급여지급액	309,027	332,410	11,389,333	346,954	12,377,724

(8) 2023년 12월 31일로 종료하는 회계연도의 예상기여금은 969백만원입니다.

25. 금융보증계약부채

당사는 금융보증계약에 대하여 보증제공액과 보증료율 및 보증기간을 고려하여 금융보증계

약부채를 계상하고 있습니다. 당기말 현재 당사가 체결하고 있는 금융보증계약은 주식 34에서 설명하고 있는 바와 같으며, 당기말 현재 금융보증계약부채 계상액은 59,855천원(전기말 : 63,943천원)입니다.

26. 기타부채

당기말과 전기말 현재 기타부채의 내역은 다음과 같습니다.

(단위: 천원)				
구분	당기말		전기말	
	유동	비유동	유동	비유동
선수수익	5,778	901,994	-	1,274,189
선수금	-	-	2,500,000	-
장기종업원급여	-	5,299	-	6,276
예수금	91,241	-	-	-
부가세예수금	44,337	-	-	-
기타	15,937	-	989	-
합계	157,293	907,293	2,500,989	1,280,465

27. 영업수익

당기와 전기 중 당사의 영업수익의 내역은 다음과 같습니다.

(단위: 천원)		
구분	당기	전기
임대매출액	6,646,094	6,127,984
수입배당금	11,133,492	11,118,283
로열티매출	12,719,016	10,307,812
합계	30,498,602	27,554,079

28. 영업비용 및 비용의 성격별 분류

당기와 전기 중 영업비용 및 비용의 성격별 분류의 내역은 다음과 같습니다.

(단위: 천원)		
구분	당기	전기
급여	4,673,663	4,288,336
주식보상비용	-	616,486
퇴직급여	1,064,807	1,104,064
복리후생비	254,520	275,648
세금과공과	1,887,882	1,764,876

감가상각비	71,574	79,735
무형자산상각비	127,000	113,962
투자부동산상각비	332,952	406,777
사용권자산상각비	526,929	484,372
지급수수료	2,886,091	3,102,877
기타	359,640	342,243
합계	12,185,058	12,579,376

29. 기타수익과 기타비용

당기와 전기 중 기타수익과 기타비용의 내역은 다음과 같습니다.

(단위: 천원)		
구분	당기	전기
기타수익:		
외환차익	62,523	117,757
매각예정비유동자산처분이익	3,356,243	-
투자부동산처분이익	2,145,498	771,378
기타	90,810	44,727
소계	5,655,074	933,862
기타비용:		
외환차손	(112,308)	(15,508)
무형자산처분손실	(25,803)	(7,390)
기타	(596)	(10,729)
소계	(138,707)	(33,627)
순기타수익	5,516,367	900,235

30. 금융수익과 금융원가

당기와 전기 중 금융수익과 금융원가의 내역은 다음과 같습니다.

(단위: 천원)		
구분	당기	전기
금융수익:		
이자수익	29,778	2,672
금융보증수수료수익	329,836	283,161
당기손익-공정가치 측정 금융자산 처분이익	42,464	-
소계	402,078	285,833
금융원가:		
이자비용	(1,591,165)	(726,571)

차감: 적격자산에 대한 자본화 금액	465,719	-
소계	(1,125,446)	(726,571)
순금융원가	(723,368)	(440,738)

31. 금융상품의 범주별 분류

(1) 당기와 전기 중 금융상품 범주별 순손익의 내역은 다음과 같습니다.

① 당기

(단위: 천원)					
구분	금융수익	금융원가	순손익	법인세효과차감전 기타포괄손익	총포괄손익
금융자산:					
상각후원가 측정 금융자산	29,778	-	29,778	-	29,778
당기손익-공정가치 측정 금융자산	42,464	-	42,464	-	42,464
기타포괄손익-공정가치 측정 금융자산	-	-	-	(1,493,873)	(1,493,873)
소계	72,242	-	72,242	(1,493,873)	(1,421,631)
금융부채:					
상각후원가 측정 금융부채	-	(1,114,712)	(1,114,712)	-	(1,114,712)
리스부채	-	(10,734)	(10,734)	-	(10,734)
금융보증계약부채	329,836	-	329,836	-	329,836
소계	329,836	(1,125,446)	(795,610)	-	(795,610)
합계	402,078	(1,125,446)	(723,368)	(1,493,873)	(2,217,241)

② 전기

(단위: 천원)					
구분	금융수익	금융원가	순손익	법인세효과차감전 기타포괄손익	총포괄손익
금융자산:					
상각후원가 측정 금융자산	2,672	-	2,672	-	2,672
기타포괄손익-공정가치 측정 금융자산	-	-	-	(151,212)	(151,212)
소계	2,672	-	2,672	(151,212)	(148,540)
금융부채:					
상각후원가 측정 금융부채	-	(709,877)	(709,877)	-	(709,877)
리스부채	-	(16,694)	(16,694)	-	(16,694)
금융보증계약부채	283,161	-	283,161	-	283,161
소계	283,161	(726,571)	(443,410)	-	(443,410)
합계	285,833	(726,571)	(440,738)	(151,212)	(591,950)

(2) 공정가치 측정

① 당기말과 전기말 현재 범주별 금융상품의 장부금액과 공정가치는 다음과 같습니다.

(단위: 천원)				
구분	당기말		전기말	
	장부금액	공정가치	장부금액	공정가치
금융자산:				
상각후원가 측정 금융자산	5,529,019	5,529,019	5,145,366	5,145,366
기타포괄손익-공정가치 측정 금융자산	9,395,875	9,395,875	10,893,065	10,893,065
합계	14,924,894	14,924,894	16,038,431	16,038,431
금융부채:				
상각후원가 측정 금융부채	45,922,005	45,922,005	54,935,348	54,935,348
리스부채(*)	73,565,730	73,565,730	794,276	794,276
금융보증계약부채	59,855	59,855	63,943	63,943
합계	119,547,590	119,547,590	55,793,567	55,793,567

(*) 범주별 금융부채의 적용을 받지 않는 리스부채입니다.

② 공정가치 서열체계

당사는 공정가치 측정에 사용된 투입변수의 유의성을 반영하는 공정가치서열체계에 따라 공정가치측정치를 분류하고 있으며, 공정가치서열체계의 수준은 다음과 같습니다.

구분	투입변수의 유의성
수준 1	동일한 자산이나 부채에 대한 활성시장의 공시가격
수준 2	직접적으로 또는 간접적으로 관측가능한, 자산이나 부채에 대한 투입변수
수준 3	관측가능한 시장자료에 기초하지 않은, 자산이나 부채에 대한 투입변수

당기말과 전기말 현재 공정가치로 측정되는 금융상품의 공정가치 수준별 측정치는 다음과 같습니다.

(단위: 천원)				
구분	수준1	수준2	수준3	합계
<당기말>				
기타포괄손익-공정가치 측정 금융자산	3,000,001	-	6,395,874	9,395,875
<전기말>				
기타포괄손익-공정가치 측정 금융자산	4,540,124	-	6,352,941	10,893,065

③ 가치평가기법 및 투입변수

당사는 공정가치 서열체계에서 수준 2와 수준 3으로 분류되는 반복적인 공정가치측정치, 비 반복적인 공정가치측정치에 대해 다음의 가치평가기법과 투입변수를 사용하고 있습니다.

(단위: 천원)				
구분	공정가치	수준	가치평가기법	투입변수
<당기말>				
기타포괄손익-공정가치 측정 금융자산				
큐라티스	4,999,992	3	원가법(*)	-
기타지분증권	41,428	3	원가법(*)	-
(주)동양레저	1,354,454	3	현금흐름할인법	가중평균자본비용
			유사기업비교법	PSR,PBR
<전기말>				
기타포괄손익-공정가치 측정 금융자산				
큐라티스	4,999,992	3	원가법(*)	-
기타지분증권	41,509	3	원가법(*)	-
(주)동양레저	1,311,440	3	현금흐름할인법	가중평균자본비용
			유사기업비교법	PSR,PBR

(*) 해당 상품의 공정가치를 신뢰성 있게 측정할 수 없는 경우로서 취득원가를 공정가치의 합리적인 근사치로 판단하였습니다.

32. 법인세비용 및 이연법인세

(1) 당기와 전기 중 법인세비용의 구성요소는 다음과 같습니다.

(단위: 천원)		
구분	당기	전기
당기 법인세부담액	783,430	972,738
과거기간 법인세에 대한 당기 조정액	(39,147)	(9,481,502)
일시적차이 등의 발생과 소멸로 인한 법인세비용	3,200,436	229,283
총법인세효과	3,944,719	(8,279,481)
당기손익 이외로 인식되는 항목과 관련된 법인세비용	39,386	88,376
법인세비용(수익)	3,984,105	(8,191,105)

(2) 당기와 전기 중 일시적차이 등의 발생과 소멸로 인한 법인세비용은 다음과 같습니다.

(단위: 천원)		
구분	당기	전기
기말 이연법인세자산	12,162,279	15,362,715
기초 이연법인세자산	15,362,715	15,591,998
일시적차이 등의 발생과 소멸로 인한 법인세비용	3,200,436	229,283

(3) 당기와 전기 중 당기손익 이외로 인식되는 항목과 관련된 법인세효과는 다음과 같습니다

(단위: 천원)		
구분	당기	전기
순확정급여부채의 재측정요소	(270,109)	55,110
기타포괄손익-공정가치 측정 금융자산 평가손익	309,495	33,266
당기손익 이외로 인식되는 항목과 관련된 법인세효과	39,386	88,376

(4) 당기와 전기의 법인세비용차감전순이익과 법인세비용 간의 관계는 다음과 같습니다.

(단위: 천원)		
구분	당기	전기
법인세비용차감전순이익	23,106,544	15,434,200
적용세율에 따른 세부담액	5,129,784	3,373,524
조정사항:		
비과세수익 및 비공제비용	(2,005,788)	(2,112,921)
과거기간 법인세에 대한 당기 조정액	(39,147)	(9,481,502)
세율변경효과	1,097,811	-
기타	(198,555)	29,794
법인세비용	3,984,105	(8,191,105)
유효세율(*)	17.24%	-

(*) 전기유효법인세율은 "-" 효과가 발생하여 산출하지 않았습니다.

(5) 당사의 이연법인세자산과 이연법인세부채는 동일 과세당국이 부과하는 법인세이며, 당사는 당기법인세자산과 당기법인세부채를 상계할 수 있는 법적으로 집행가능한 권리를 가지고 있으므로 이연법인세자산과 이연법인세부채를 상계하여 재무상태표에 표시하였습니다.

(6) 당기와 전기 중 이연법인세자산(부채)의 변동내역은 다음과 같습니다.

① 당기

(단위: 천원)				
구분	기초	당기손익반영	자본에직접반영	기말
대손상각	3,681	(3,681)	-	-
감가상각누계액	912,432	(53,572)	-	858,860
순확정급여부채	-	270,109	(270,109)	-
토지	(5,619,688)	253,409	-	(5,366,279)
종속기업투자	20,527,873	(20,527,873)	-	-
이월결손금	-	16,941,242	-	16,941,242

기타	(461,583)	(119,456)	309,495	(271,544)
합계	15,362,715	(3,239,822)	39,386	12,162,279

② 전기

(단위: 천원)				
구분	기초	당기손익반영	자본에직접반영	기말
대손상각	5,012	(1,331)	-	3,681
감가상각누계액	934,286	(21,854)	-	912,432
순확정급여부채	-	(55,110)	55,110	-
토지	(5,619,688)	-	-	(5,619,688)
종속기업투자	20,527,873	-	-	20,527,873
기타	(255,485)	(239,364)	33,266	(461,583)
합계	15,591,998	(317,659)	88,376	15,362,715

(7) 당기말과 전기말 현재 이연법인세자산으로 인식되지 않은 차감할 일시적차이의 내역은 다음과 같습니다.

(단위: 천원)		
차감할 일시적차이	당기말	전기말
종속기업투자	67,523,428	68,468,955

당사는 상기 종속기업투자에 대한 차감할 일시적차이가 예측가능한 미래에 소멸할 가능성이 높지 아니하여 이연법인세자산을 인식하지 아니하였습니다.

(8) 당기말과 전기말 현재 이연법인세부채로 인식되지 않은 가산할 일시적차이의 내역은 다음과 같습니다.

(단위: 천원)		
가산할 일시적차이	당기	전기
종속기업투자	(377,249,779)	(377,249,779)

당사는 상기 종속기업투자에 대한 가산할 일시적차이의 소멸시점을 통제할 수 있으며, 동 일시적차이가 예측가능한 미래에 소멸하지 않을 가능성이 높다고 판단하여 이연법인세부채를 인식하지 아니하였습니다.

(9) 이연법인세자산과 부채의 회수 및 결제 시기는 다음과 같습니다.

(단위: 천원)		
구분	당기말	전기말
이연법인세자산		
12개월 후에 회수될 이연법인세자산	21,032,044	24,737,720

12개월 이내에 회수될 이연법인세자산	34,614	21,059
소계	21,066,658	24,758,779
이연법인세부채		
12개월 후에 결제될 이연법인세부채	(8,891,747)	(9,114,172)
12개월 이내에 결제될 이연법인세부채	(12,632)	(281,892)
소계	(8,904,379)	(9,396,064)
이연법인세자산(부채) 순액	12,162,279	15,362,715

33. 재무위험관리

(1) 위험관리의 개요

당사는 금융상품을 운용함에 따라 신용위험, 유동성위험, 환위험, 이자율위험 및 기타 가격위험에 노출되어 있습니다. 본 주석은 상기 위험에 대한 당사의 노출정도 및 이와 관련하여 당사가 수행하고 있는 자본관리와 위험관리의 목적, 정책 및 절차와 위험측정방법 등에 대한 질적 공시사항과 양적 공시사항을 포함하고 있습니다.

(2) 위험관리 개념체계

당사의 위험관리는 당사의 재무적 성과에 영향을 미치는 잠재적 위험을 식별하여 당사가 허용가능한 수준으로 감소, 제거 및 회피하는 것을 그 목적으로 하고 있습니다. 당사는 전사적인 수준의 위험관리 정책 및 절차를 마련하여 운영하고 있으며, 당사의 재무부문에서 위험관리에 대한 총괄책임을 담당하고 있습니다.

(3) 신용위험

신용위험이란 고객이나 거래상대방이 금융상품에 대한 계약상의 의무를 이행하지 않아 당사가 재무손실을 입을 위험을 의미하며, 주로 거래처에 대한 매출채권에서 발생합니다. 당사의 경영진은 신용위험을 관리하기 위하여 신용도가 일정 수준 이상인 거래처와 거래하고 있으며, 금융자산의 신용보강을 위한 정책과 절차를 마련하여 운영하고 있습니다. 당사는 신규 거래처와 계약시 공개된 재무정보와 신용평가기관에 의하여 제공된 정보 등을 이용하여 거래처의 신용도를 평가하고 이를 근거로 신용거래한도를 결정하고 있으며, 담보 또는 지급보증을 제공받고 있습니다. 또한, 당사는 주기적으로 거래처의 신용도를 재평가하여 신용거래한도를 재검토하고 담보수준을 재조정하고 있으며, 회수가 지연되는 금융자산에 대하여는 분기 단위로 회수지연 현황 및 회수대책을 보고하고 지연사유에 따라 적절한 조치를 취하고 있습니다.

① 신용위험에 대한 노출

금융자산의 장부금액은 신용위험에 대한 최대 노출정도를 나타냅니다. 당기말과 전기말 현재 당사의 신용위험에 대한 최대 노출정도는 다음과 같습니다.

(단위: 천원)		
구분	당기말	전기말

장기금융예치금	2,000	2,000
매출채권	4,267,040	3,720,435
기타금융자산	222,480	189,943
현금성자산(*)	1,037,004	1,228,518
합계	5,528,524	5,140,896

(*)채무상대표 상 현금및현금성자산과 동 금액과의 차이는 직접 보유하고 있는 현금입니다.

상기 신용위험에 노출된 금융자산 외에 주석 34에서 설명하고 있는 바와 같이 당사는 종속기업의 차입금과 관련하여 금융보증을 제공하고 있습니다. 따라서 채무상품의 계약조건에 따라 지급기일에 채무자가 차입금을 지급하지 못할 경우, 당사는 피보증인이 입은 손실을 보상하기 위해 금융보증계약금액을 지급하여야 하는 신용위험에노출되어 있으며, 당기말 현재 당사가 피보증인의 청구에 의하여 지급하여야 할 최대금액은 58,000백만원입니다.

당기말과 전기말 현재 중요한 신용위험의 집중은 없으며 다수의 거래처에 분산되어 있습니다. 한편, 당사는 하나은행 등의 금융기관에 현금및현금성자산 등을 예치하고 있으며, 신용등급이 우수한 금융기관과 거래하고 있으므로 금융기관으로부터의신용위험은 제한적입니다.

당사는 상법 제530조의9 제1항에 의하여 분할신설회사인 (주)오리온의 분할기준일(2017년 6월 1일) 현재의 채무에 대하여 연대하여 변제할 책임이 있으며, 당기말 현재 잔여 채무는 2,623백만원입니다.

(4) 유동성위험

당사는 현금 등 금융자산을 인도하여 결제하는 금융부채에 관련된 의무를 충족하는 데 어려움을 겪게 될 유동성위험에 노출되어 있습니다. 당사의 경영진은 유동성위험을 관리하기 위하여 단기 및 중장기 자금관리계획을 수립하고 현금유출예산과 실제현금유출액을 지속적으로 분석·검토하여 금융부채와 금융자산의 만기구조를 대응시키고 있습니다. 당사의 경영진은 영업활동현금흐름과 금융자산의 현금유입으로 금융부채를 상환가능하다고 판단하고 있습니다. 한편, 당사는 필요할 경우 일시적으로 발생할 수 있는 유동성위험을 관리하기 위하여 (주)하나은행 등과 당좌차월약정 등을체결하고 있습니다.

당기말과 전기말 현재 유동성 위험 분석내역은 다음과 같습니다. 유동성 위험 분석에서는 금융부채를 계약상 만기별로 구분하였고, 유동성 위험 분석에 포함된 금액은 계약상 할인되지 않은 현금흐름입니다.

(단위: 천원)							
구분	장부금액	계약상 현금흐름	6개월이내	6~12개월	1~2년	2~5년	5년 초과
<당기말>							
기타유동금융부채	3,538,974	3,544,987	2,848,987	696,000	-	-	-
기타비유동금융부채	19,848,265	20,760,000	-	-	200,000	20,560,000	-
차입금	24,000,000	24,000,000	24,000,000	-	-	-	-
리스부채	73,565,730	208,483,567	2,041,469	2,305,942	4,039,919	20,093,346	180,002,891
금융보증계약부채(*)	59,855	58,000,000	58,000,000	-	-	-	-
합계	121,012,824	314,788,554	86,890,456	3,001,942	4,239,919	40,653,346	180,002,891

<전기말>							
기타유동금융부채	2,269,110	2,269,110	2,019,110	250,000	-	-	-
기타비유동금융부채	20,379,023	21,656,000	-	-	896,000	14,940,000	5,820,000
차입금	34,000,000	34,000,000	34,000,000	-	-	-	-
리스부채	794,276	829,850	236,004	293,193	279,404	21,249	-
금융보증계약부채(*)	63,943	60,000,000	60,000,000	-	-	-	-
합계	57,506,352	118,754,960	96,255,114	543,193	1,175,404	14,961,249	5,820,000

(*) 상기 현금흐름은 채무상품의 계약조건에 따라 지급기일에 채무자가 차입금을 상환하지 못할 경우 당사가 지급하여야 할 최대금액입니다.

당사는 이 현금흐름이 유의적으로 더 이른 기간에 발생하거나, 유의적으로 다른 금액일 것을 기대하지 않습니다.

상기 이외에 당사는 상법 제530조의9 제1항에 의하여 분할신설회사인 (주)오리온의 분할기준일(2017년 6월 1일) 현재의 채무 중 당기말 현재 존재하는 채무 2,623백만원에 대하여 연대하여 변제할 책임이 있으며, 동 채무는 보증을 요구받을 수 있는 가장 이른 기간에 배부됩니다. 당사는 이 현금흐름이 유의적으로 더 이른 기간에 발생하거나, 유의적으로 다른 금액일 것을 기대하지 않습니다.

(5) 환위험

① 환위험에 대한 노출

당사의 환위험은 기능통화 이외의 통화로 표시된 자산과 부채에서 발생합니다. 당기말과 전기말 현재 당사의 환위험에 대한 노출정도는 다음과 같습니다.

(단위: 천원)		
구분	USD	CNY
<당기말>		
매출채권 및 기타금융자산	1,196,179	1,709,478
재무상태표상 순액	1,196,179	1,709,478
<전기말>		
매출채권 및 기타금융자산	830,915	1,323,187
재무상태표상 순액	830,915	1,323,187

② 민감도분석

당기말과 전기말 현재 각 외화에 대한 원화환율이 10% 변동하는 경우 환율변동이 법인세비용차감전순이익에 미치는 영향은 다음과 같습니다.

(단위: 천원)				
구분	당기말		전기말	
	10% 상승	10% 하락	10% 상승	10% 하락
USD	119,618	(119,618)	83,092	(83,092)

CNY	170,948	(170,948)	132,319	(132,319)
합계	290,566	(290,566)	215,411	(215,411)

(6) 이자율위험

당기말 현재 당사는 금융예치금을 이자수익 획득 목적으로 운영하고 있는 바, 향후 금융상품 예치 시 적용되는 시장이자율의 변동에 따라 이자수익의 규모에 영향을 미칠 수 있습니다. 또한 고정이자율로 발행된 차입금으로 인하여 당사는 공정가액 이자율위험에 노출되어 있습니다.

(7) 자본관리

당사의 자본관리 정책은 투자자와 채권자, 시장의 신뢰 및 향후 발전을 위해 자본을 유지하는 것입니다. 당사의 자본관리는 건전한 자본구조의 유지를 통한 주주이익 극대화를 목적으로 하고 있으며, 자본관리의 일환으로 안정적인 배당을 시행하고 있습니다. 당사의 자본구조는 차입금에서 현금및현금성자산 등을 차감한 순부채와 자본으로 구성되며, 당기말과 전기말 현재 당사의 순부채와 자본의 구성내역은 다음과 같습니다.

(단위: 천원)		
구분	당기말	전기말
차입금	24,000,000	34,000,000
차감: 현금및현금성자산	(1,037,499)	(1,232,988)
순부채	22,962,501	32,767,012
자본총계	1,867,736,764	1,882,374,560
순차입비율	1.23%	1.74%

(8) 가격위험

당사는 기타포괄손익-공정가치 측정 금융자산으로 분류되는 보유 지분증권의 가격위험에 노출돼 있습니다.

당사는 지분증권에 대한 투자로 인한 가격위험을 관리하기 위해 포트폴리오를 분산투자하고 있으며 포트폴리오의 분산투자는 당사가 정한 한도에 따라 이루어집니다.

당사가 보유하고 있는 상장주식은 대부분 공개시장에서 거래되고 있으며, KOSPI 주가지수 또는 KOSDAQ 주가지수 중 하나에 속해 있습니다.

34. 우발부채와 약정사항

(1) 당기말과 전기말 현재 당사가 금융기관과 체결하고 있는 약정사항은 다음과 같습니다.

(단위: 천원)			
금융기관	구분	당기말	전기말
하나은행	기업운전당좌대출	2,500,000	5,000,000

DBS은행	한도대출	20,000,000	20,000,000
신한은행	한도대출	5,000,000	-
합계		27,500,000	25,000,000

(2) 당기말 현재 당사는 지급보증과 관련하여 서울보증보험으로부터 각각 3백만원(전기말: 4백만원)의 지급보증을 제공받고 있습니다.

(3) 당사는 상법 제530조의9 제1항에 의하여 분할신설회사인 (주)오리온의 분할기준일(2017년 6월 1일) 현재의 채무 중 당기말 현재 존재하는 채무 2,623백만원에 대하여 연대하여 변제할 책임이 있으며, 동 채무는 보증을 요구받을 수 있는 가장 이른 기간에 배부됩니다.

(4) 당기말과 전기말 현재 당사가 제공하고 있는 지급보증의 내역은 다음과 같습니다

(단위: 천원)					
회사명	차입내용	차입제공처	당기말	전기말	보증기간
(주)오리온제주용암수	기업어음	KB증권	58,000,000	60,000,000	2022.3.10 ~ 2023.3.8

(5) 당기말 현재 당사의 계류 중인 소송사건은 다음과 같습니다.

(단위: 천원)				
원고	피고	내용	소송가액	소송결과
(주)오리온홀딩스	전 계열사 임직원	손해배상(기)	2,989,830	3심 진행 중
(주)오리온홀딩스	국민건강보험공단	부당이득금	317,592	2심 진행 중
(주)오리온홀딩스	국민건강보험공단	보험료부과처분 취소청구의 소	13,666	1심 진행 중

당사는 상기 소송의 전망은 예측할 수 없으나, 소송결과가 재무제표에 미치는 영향은 중요하지 않을 것으로 예상하고 있습니다.

35. 특수관계자

(1) 당기말과 전기말 현재 당사의 특수관계자 내역은 다음과 같습니다.

① 당기말

구분	회사명
종속기업(*1)(*2)	(주)오리온, (주)쇼박스, SHOWBOX Inc., Supreme Star Investment Corp. Limited, (주)오리온제주용암수, PAN Orion Corp. Limited, Orion International Euro LLC, Orion Food VINA Co., Ltd., Orion Food Co., Ltd., Orion Food (Shanghai) Co., Ltd., Orion Food Guangzhou Co., Ltd., Orion Food (Shen Yang) Co., Ltd., Orion Agro Co., Ltd., Orion Agro DuoLun Co., Ltd., LangFang Green Eco Packaging Co., Ltd., Orion Nutritionals Private Limited, Beijing Zhongguan Megabox Cinema Co., Ltd., Orion F&B US INC., (주)오리온바이오로직스

공동기업	Shandong Lukang Biotechnology Development Co., Ltd.
기타	Delfi-Orion Pte Ltd., 농업회사법인 오리온농협 주식회사 (재)오리온재단 캐피탈원 쇼박스-iMBC 콘텐츠 투자조합 주요 주주

(*1) 당기 중 당사는 (주)메가마크, (주)하이랜드디앤씨, (주)리온자산개발, (주)미소인을 매각하였습니다.

(*2) 당기 중 당사는 (주)오리온바이오로직스 지분을 취득하였습니다.

② 전기말

구분	회사명
종속기업(*1)(*2)	(주)오리온, (주)리온자산개발, (주)쇼박스, (주)메가마크, Supreme Star Investment Corp. Limited, (주)하이랜드디앤씨, (주)미소인, SHOWBOX Inc., (주)오리온제주용암수, PAN Orion Corp. Limited, Orion International Euro LLC, Orion Food VINA Co., Ltd., Orion Food Co., Ltd., Orion Food (Shanghai) Co., Ltd., Orion Food Guangzhou Co., Ltd., Orion Food (Shen Yang) Co., Ltd., Orion Agro Co., Ltd., Orion Agro DuoLun Co., Ltd., LangFang Green Eco Packaging Co., Ltd., Orion Nutritionals Private Limited, Beijing Zhongguan Megabox Cinema Co., Ltd., Orion F&B US INC.
공동기업(*3)	Shandong Lukang Biotechnology Development Co., Ltd.
기타(*4)	Delfi-Orion Pte Ltd., 농업회사법인 오리온농협 주식회사 (재)오리온재단 캐피탈원 쇼박스-iMBC 콘텐츠 투자조합 주요 주주

(*1) 전기 중 Orion Consulting Co. 및 Orion (BeiTun) Agro Processing Co.,Ltd.는 청산되었습니다.

(*2) 전기 중 Orion F&B US INC.는 설립되었습니다.

(*3) 전기 중 Shandong Lukang Biotechnology Development Co., Ltd. 지분을 취득하였습니다.

(*4) 전기 중 종속기업인 (주)쇼박스는 캐피탈원 쇼박스-iMBC 콘텐츠 투자조합 지분을 취득하였습니다.

(2) 당기와 전기 중 특수관계자와의 거래 내역은 다음과 같습니다.

① 매출 등

(단위: 천원)				
특수관계 구분	특수관계자명	거래내용	당기	전기
종속기업	(주)오리온	매출	7,218,213	6,700,665
		비용차감	570,793	614,588
		배당금수익	11,081,354	11,081,354
	(주)쇼박스	매출	657,361	505,354

	(주)오리온제주용암수	보증수수료수익	329,836	283,161
	Orion Food Co.,Ltd.	매출	6,185,131	5,556,169
	Orion Food (Shanghai) Co., Ltd.	매출	-	53
	Orion Food Guangzhou Co., Ltd.	매출	1,341	4,642
	Orion Food VINA.,Ltd.	매출	2,594,981	1,807,208
	Orion International Euro LLC.	매출	1,118,840	593,382
	Orion Nutritional Private Ltd.	매출	100,549	25,383
	PAN Orion Corp. Limited	매출	29,329	-
	Orion F&B US INC.	매출	7,475	-
	매출 등 합계		29,928,669	27,211,494
기타	(재)오리온재단	매출	29,256	28,080
	주요 주주	매출	4,210	11,455
매출 등 합계			29,928,669	27,211,494

② 매입 등

(단위: 천원)				
특수관계 구분	특수관계자명	거래내용	당기	전기
종속기업	(주)오리온	기타비용	367,678	252,465
	(주)쇼박스	기타비용	1,760	27,211
		금융상품 취득	-	140,000
	(주)메가마크(*)	기타비용	135	540
	(주)미소인(*)	기타비용	720	5,249
	(주)리온자산개발(*)	기타비용	450	3,281
	(주)하이랜드디앤씨(*)	기타비용	330	2,406
매입 등 합계			371,073	431,152

(*) 당사와 (주)메가마크, (주)미소인, (주)리온자산개발, (주)하이랜드디앤씨의 거래는 매각 전까지의 거래내역입니다.

(3) 당기말과 전기말 현재 특수관계자에 대한 채권·채무내역은 다음과 같습니다.

① 당기말

(단위: 천원)					
특수관계 구분	특수관계자명	채권		채무	
		매출채권	미수금	미지급금	보증금
종속기업	(주)오리온	1,226,559	151,885	462,942	17,340,000
	(주)쇼박스	66,344	5,469	-	2,900,000
	Orion Food Co.,Ltd.	1,709,478	-	-	-
	Orion Food VINA.,Ltd.	865,406	-	-	-
	Orion International Euro LLC.	283,084	-	-	-
	Orion Nutritionals Private.,Ltd.	32,100	-	-	-
	PAN Orion Corp. Limited	13,981	-	-	-
	Orion F&B US INC.	1,608	-	-	-
기타	(재)오리온재단	2,682	622	-	396,000

합계	4,201,242	157,976	462,942	20,636,000
----	-----------	---------	---------	------------

② 전기말

(단위: 천원)					
특수관계 구분	특수관계자명	채권		채무	
		매출채권	미수금	미지급금	보증금
종속기업	(주)오리온	1,427,425	103,165	24,292	17,340,000
	(주)쇼박스	45,574	5,277	1,416	2,900,000
	(주)메가마크	-	-	50	-
	(주)미소인	-	-	264	-
	(주)리온자산개발	-	-	165	-
	(주)하이랜드디앤씨	-	-	121	-
	Orion Food Co.,Ltd.	1,321,949	-	-	-
	Orion Food Guangzhou Co., Ltd.	1,238	-	-	-
	Orion Food VINA.,Ltd.	643,042	-	-	-
	Orion International Euro LLC.	176,341	-	-	-
	Orion Nutritionals Private.,Ltd	11,533	-	-	-
	합계	3,630,726	109,006	26,308	20,636,000
기타	(재)오리온재단	2,574	564	-	396,000
	주요 주주	1,050	-	-	-

(4) 당기와 전기 중 특수관계자와의 자금 거래는 다음과 같습니다.

(단위: 천원)				
특수관계 구분	특수관계자명	거래내용	당기	전기
종속기업	(주)오리온	배당금 수령	11,081,354	11,081,354
	(주)오리온바이오로직스	지분취득	(2,100,000)	-
공동기업	Shandong Lukang Biotechnology Development Co., Ltd.	지분취득	(7,713,855)	(10,483,957)
기타	주요 주주	배당금 지급	(20,003,610)	(11,999,990)

(5) 당기와 전기 중 당사의 주요 경영진에 대한 보상내역은 다음과 같습니다.

(단위: 천원)		
구분	당기	전기
단기급여	4,316,755	3,886,606
퇴직급여	1,026,485	1,050,793
주식보상비용	-	616,486
합계	5,343,240	5,553,885

상기의 주요 경영진에는 당사 활동의 계획, 운영, 통제에 대한 중요한 권한과 책임을 가진 이

사(비상임 포함) 및 감사가 포함되어 있습니다.

당기 중 특수관계자에게 지급한 배당금은 20,004백만원 입니다.

(6) 당기말과 전기말 현재 당사는 특수관계자인 대주주 등으로부터 (주)오리온의 의결권을 위임받는 약정 및 (주)오리온 주식의 처분을 제한하는 약정을 체결하고 있습니다.

(7) 당사는 상법 제530조의9 제1항에 의하여 분할신설회사인 (주)오리온의 분할기준일 (2017년 6월 1일) 현재의 채무에 대하여 연대하여 변제할 책임이 있으며, 당기말 현재 잔여 채무는 2,623백만원(전기말: 110,660백만원)입니다.

(8) 당기말 현재 당사가 특수관계자에게 제공하고 있는 지급보증의 내역은 다음과 같습니다.

(단위: 천원)			
회사명	차입내용	보증금액	보증기간
(주)오리온제주용암수	기업어음	58,000,000	2022.3.10 ~ 2023.3.8

(9) 특수관계자의 리스 거래와 관련하여 당기말 현재 사용권자산 73,015백만원, 유동리스부채 3,902백만원, 비유동리스부채 69,312백만원을 인식하였으며, 당기 중 사용권자산에 대한 상각비 235백만원과, 리스에 대한 이자비용 465백만원을 자본화 하여 건설중인자산으로 계상하였습니다.

36. 현금흐름표

(1) 당기와 전기 중 현금의 유입과 유출이 없는 중요한 거래내용은 다음과 같습니다.

(단위: 천원)		
구분	당기	전기
건설중인자산의 본계정대체(무형자산)	13,954	59,450
건설중인자산의 본계정대체(투자부동산)	-	99,500
유형자산 취득 관련 미지급금	-	13,230
무형자산 취득 관련 미지급금	22,763	(356)
임대보증금의 비유동에서 유동으로 대체	682,804	-
퇴직급지급 관련 미지급금의 증가	-	3,182
종속기업투자주식의 매각예정비유동자산 대체	-	27,037,156
신규리스계약에 따른 사용권자산 증가	(73,363,574)	(112,623)
신규리스계약에 따른 리스부채 증가	73,363,574	112,623
리스부채의 비유동에서 유동으로 대체	766,295	467,894
리스 관련 미지급금 대체	(1,230)	(1,230)
투자부동산 처분 관련 임대보증금 대체	450,000	-
매각예정비유동자산 관련 선수금 감소	(2,500,000)	-
사용권자산 상각비의 투자부동산 대체	234,776	-

적격자산 차입원가 자본화(투자부동산)	465,719	-
----------------------	---------	---

(2) 당기와 전기 중 재무활동에서 생기는 부채의 조정내역은 다음과 같습니다.

① 당기

(단위:천원)						
구분	기초	재무현금흐름	비현금흐름			기말
			상각 등	유동성 대체	기타	
단기차입금	34,000,000	(10,000,000)	-	-	-	24,000,000
유동리스부채	502,019	(1,059,026)	-	766,295	4,028,030	4,237,318
비유동리스부채	292,257	-	-	(766,295)	69,802,450	69,328,412
유동임대보증금	250,000	-	7,184	682,804	(250,001)	689,987
비유동임대보증금	20,379,023	-	349,573	(682,804)	(197,527)	19,848,265
합계	55,423,299	(11,059,026)	356,757	-	73,382,952	118,103,982

② 전기

(단위:천원)						
구분	기초	재무현금흐름	비현금흐름			기말
			상각 등	유동성 대체	기타	
단기차입금	17,000,000	17,000,000	-	-	-	34,000,000
유동리스부채	485,948	(505,919)	-	467,894	54,096	502,019
비유동리스부채	716,026	-	-	(467,894)	44,125	292,257
유동임대보증금	792,166	(550,000)	7,834	-	-	250,000
비유동임대보증금	21,241,312	(150,000)	352,923	-	(1,065,212)	20,379,023
합계	40,235,452	15,794,081	360,757	-	(966,991)	55,423,299

37. 보고기간후 사건

(1) 당사는 2023년 1월 20일에 DBS은행의 차입금 200억원을 상환하였으며, 운전자금 확보를 위해 KB증권과 기업어음(CP)을 210억원을 발행하는 계약을 체결하였습니다.

(2) 당사는 2023년 3월 8일 당사의 종속기업인 (주)오리온제주용암수의 단기차입금 220억원에 대해서 지급보증 연장계약을 체결하였습니다.

6. 배당에 관한 사항

가. 배당에 관한 정책

- 정관에 의거한 배당에 관한 당사의 중요한 정책은 다음과 같습니다.

제45조 (이익배당)

- ① 이익의 배당은 금전과 주식으로 할 수 있다.
- ② 이익의 배당을 주식으로 하는 경우 회사가 수종의 주식을 발행한 때에는 주주총회의 결의로 그와 다른 종류의 주식으로도 할 수 있다.
- ③ 제1항의 배당은 매결산기말 현재의 주주명부에 기재된 주주 또는 등록된 질권자에게 지급한다.

제46조 (배당금지청구권의 소멸시기)

- ① 배당금의 지급청구권은 5년간 이를 행사하지 아니하면 소멸시효가 완성한다.
- ② 제1항의 시효의 완성으로 인한 배당금은 이 회사에 귀속한다.

나. 배당 정책 가이드라인

당사는 배당의 예측 가능성을 확보하고, 실적의 변동성을 반영하기 위하여 주주환원 배당 정책을 수립하여 2019년 12월부터 당사 홈페이지 (<http://oriongroup.co.kr>) 배당정보에 게재하고 있습니다. 2022년 3월에는 사업연도 2022년~2024년에 해당하는 3개년 배당정책을 새롭게 수립, 홈페이지에 게재중입니다.

안정적인 현금배당과 함께 지속적인 성장에 기반한 기업가치 상승구현을 통하여 장기적인 관점의 주주환원 제고를 배당정책 추구방향으로 삼고있습니다.

당사는 정관에 의거 이사회 및 주총 결의로 매년 배당을 실시하고 있으며, 그룹 신규사업의 투자와 계열사 경영실적을 매년 주기적으로 재검토하여 2024 사업연도 까지 주당 650원 이상의 배당금을 지급할 계획입니다. 당사는 금전 또는 주식으로 배당할 수 있으며, 매결산기말 현재의 주주명부에 기재된 주주 또는 등록된 질권자에게 지급합니다.

다. 주요배당지표

구 분	주식의 종류	당기	전기	전전기
		제 67 기	제 66 기	제 65 기
주당액면가액(원)		500	500	500
(연결)당기순이익(백만원)		102,967	85,985	77,512
(별도)당기순이익(백만원)		19,122	23,625	13,482
(연결)주당순이익(원)		1,712	1,429	1,289
현금배당금총액(백만원)		42,110	33,107	25,114
주식배당금총액(백만원)		-	-	-
(연결)현금배당성향(%)		40.90	38.5	32.4
현금배당수익률(%)	보통주	4.4	4.7	4.7
	우선주	-	-	-
주식배당수익률(%)	보통주	-	-	-
	우선주	-	-	-

	우선주	-	-	-
주당 현금배당금(원)	보통주	700	650	650
	우선주	-	-	-
주당 주식배당(주)	보통주	-	-	-
	우선주	-	-	-

※ (연결)당기순이익은 지배기업 소유주지분 기준 당기순이익입니다.

※ 상기 표의 제67기 현금배당금은 정기주주총회 승인 전 금액으로 향후 정기주주총회에서 부결되거나 수정이 발생한 경우 정정보고서를 통해 그 내용 및 사유 등을 반영할 예정입니다.

라. 과거 배당 이력

(단위: 회, %)

연속 배당횟수		평균 배당수익률	
분기(중간)배당	결산배당	최근 3년간	최근 5년간
-	29	4.4	4.3

※ 연속 배당횟수는 공시정보를 기준으로 1994년(제39기)부터 산출하였고, 제67기 결산배당을 포함하고 있습니다. 제67기 결산배당은 정기주주총회 승인 전으로, 향후 정기주주총회에서 부결되거나 수정이 발생한 경우 정정보고서를 통해 그 내용 및 사유 등을 반영할 예정입니다.

※ 평균 배당수익률은 제67기 결산배당을 포함하고 있습니다. 제67기 결산배당은 정기주주총회 승인 전으로, 향후 정기주주총회에서 부결되거나 수정이 발생한 경우 정정보고서를 통해 그 내용 및 사유 등을 반영할 예정입니다.

7. 증권의 발행을 통한 자금조달에 관한 사항

7-1. 증권의 발행을 통한 자금조달 실적

[지분증권의 발행 등과 관련된 사항]

가. 증자(감자)현황

(기준일 : 2022년 12월 31일)

(단위 : 원, 주)

주식발행 (감소)일자	발행(감소) 형태	발행(감소)한 주식의 내용				
		종류	수량	주당 액면가액	주당발행 (감소)가액	비고
2016년 08월 16일	-	보통주	32,208	5,000	-	스포츠토토 합병에 따른 주식발행
2016년 10월 12일	주식매수선택권행사	보통주	70	5,000	149,800	-
2016년 10월 24일	주식매수선택권행사	보통주	66	5,000	149,800	-
2017년 06월 01일	주식분할	보통주	54,075,915	500	-	액면분할로 인한 증가
2017년 06월 01일	주식분할	보통주	39,533,501	500	-	인적분할로 인한 감소
2017년 11월 15일	유상증자(일반공모)	보통주	42,093,204	500	22,931	일반공모 유상증자로 인한 증가
2018년 08월 21일	주식매수선택권행사	보통주	240	500	14,980	-

2019년 01월 10일	주식매수선택권행사	보통주	1,129	500	14,980	-
---------------	-----------	-----	-------	-----	--------	---

[채무증권의 발행 등과 관련된 사항]

나. 채무증권 발행실적

(기준일 : 2022년 12월 31일)

(단위 : 백만원, %)

발행회사	증권종류	발행방법	발행일자	권면(전자등록)총액	이자율	평가등급 (평가기관)	만기일	상환 여부	주관회사
㈜오리온홀딩스	기업어음증권	사모	2022년 01월 21일	5,000	2.10	A1(한국기업평가, 한국신용평가)	2022년 02월 18일	상환	KB증권
㈜오리온홀딩스	기업어음증권	사모	2022년 01월 21일	5,000	2.10	A1(한국기업평가, 한국신용평가)	2022년 02월 18일	상환	KB증권
㈜오리온홀딩스	기업어음증권	사모	2022년 01월 21일	5,000	2.10	A1(한국기업평가, 한국신용평가)	2022년 02월 18일	상환	KB증권
㈜오리온홀딩스	기업어음증권	사모	2022년 01월 21일	5,000	2.10	A1(한국기업평가, 한국신용평가)	2022년 02월 18일	상환	KB증권
㈜오리온홀딩스	기업어음증권	사모	2022년 01월 21일	5,000	2.10	A1(한국기업평가, 한국신용평가)	2022년 02월 18일	상환	KB증권
㈜오리온홀딩스	기업어음증권	사모	2022년 01월 21일	5,000	2.10	A1(한국기업평가, 한국신용평가)	2022년 02월 18일	상환	KB증권
㈜오리온홀딩스	기업어음증권	사모	2022년 01월 21일	4,000	2.10	A1(한국기업평가, 한국신용평가)	2022년 02월 18일	상환	KB증권
㈜오리온홀딩스	기업어음증권	사모	2022년 02월 18일	5,000	1.63	A1(한국기업평가, 한국신용평가)	2022년 03월 18일	상환	삼성증권
㈜오리온홀딩스	기업어음증권	사모	2022년 02월 18일	5,000	1.63	A1(한국기업평가, 한국신용평가)	2022년 03월 18일	상환	삼성증권
㈜오리온홀딩스	기업어음증권	사모	2022년 02월 18일	5,000	1.63	A1(한국기업평가, 한국신용평가)	2022년 03월 18일	상환	삼성증권
㈜오리온홀딩스	기업어음증권	사모	2022년 02월 18일	5,000	1.63	A1(한국기업평가, 한국신용평가)	2022년 03월 18일	상환	삼성증권
㈜오리온홀딩스	기업어음증권	사모	2022년 02월 18일	5,000	1.63	A1(한국기업평가, 한국신용평가)	2022년 03월 18일	상환	삼성증권
㈜오리온홀딩스	기업어음증권	사모	2022년 02월 18일	5,000	1.63	A1(한국기업평가, 한국신용평가)	2022년 03월 18일	상환	삼성증권
㈜오리온홀딩스	기업어음증권	사모	2022년 02월 18일	3,000	1.63	A1(한국기업평가, 한국신용평가)	2022년 03월 18일	상환	삼성증권
㈜오리온홀딩스	기업어음증권	사모	2022년 03월 18일	5,000	1.99	A1(한국기업평가, 한국신용평가)	2022년 04월 20일	상환	KB증권
㈜오리온홀딩스	기업어음증권	사모	2022년 03월 18일	5,000	1.99	A1(한국기업평가, 한국신용평가)	2022년 04월 20일	상환	KB증권
㈜오리온홀딩스	기업어음증권	사모	2022년 03월 18일	5,000	1.99	A1(한국기업평가, 한국신용평가)	2022년 04월 20일	상환	KB증권
㈜오리온홀딩스	기업어음증권	사모	2022년 03월 18일	5,000	1.99	A1(한국기업평가, 한국신용평가)	2022년 04월 20일	상환	KB증권
㈜오리온홀딩스	기업어음증권	사모	2022년 03월 18일	5,000	1.99	A1(한국기업평가, 한국신용평가)	2022년 04월 20일	상환	KB증권

쑤오리온 제주용암수	기업어음증권	사모	2022년 03월 10일	5,000	2.58	A1(한국기업평가, 한국신용평가)	2023년 03월 08일	미상환	KB증권
쑤오리온 제주용암수	기업어음증권	사모	2022년 03월 10일	5,000	2.58	A1(한국기업평가, 한국신용평가)	2023년 03월 08일	미상환	KB증권
쑤오리온 제주용암수	기업어음증권	사모	2022년 03월 10일	5,000	2.58	A1(한국기업평가, 한국신용평가)	2023년 03월 08일	미상환	KB증권
쑤오리온 제주용암수	기업어음증권	사모	2022년 03월 10일	5,000	2.58	A1(한국기업평가, 한국신용평가)	2023년 03월 08일	미상환	KB증권
쑤오리온 제주용암수	기업어음증권	사모	2022년 03월 10일	5,000	2.58	A1(한국기업평가, 한국신용평가)	2023년 03월 08일	미상환	KB증권
쑤오리온 제주용암수	기업어음증권	사모	2022년 03월 10일	5,000	2.58	A1(한국기업평가, 한국신용평가)	2023년 03월 08일	미상환	KB증권
쑤오리온 제주용암수	기업어음증권	사모	2022년 03월 10일	3,000	2.58	A1(한국기업평가, 한국신용평가)	2023년 03월 08일	미상환	KB증권
합 계	-	-	-	241,000	-	-	-	-	-

다. 기업어음증권 미상환 잔액
[종속회사 (주)오리온제주용암수]

(기준일 : 2022년 12월 31일)

(단위 : 백만원)

잔여만기		10일 이하	10일초과 30일이하	30일초과 90일이하	90일초과 180일이하	180일초과 1년이하	1년초과 2년이하	2년초과 3년이하	3년 초과	합 계
미상환 잔액	공모	-	-	-	-	-	-	-	-	-
	사모	-	-	58,000	-	-	-	-	-	58,000
	합계	-	-	58,000	-	-	-	-	-	58,000

라. 단기사채 미상환 잔액

(기준일 : 2022년 12월 31일)

(단위 : 백만원)

잔여만기		10일 이하	10일초과 30일이하	30일초과 90일이하	90일초과 180일이하	180일초과 1년이하	합 계	발행 한도	잔여 한도
미상환 잔액	공모	-	-	-	-	-	-	-	-
	사모	-	-	-	-	-	-	-	-
	합계	-	-	-	-	-	-	-	-

마. 회사채 미상환 잔액
[종속회사 (주)오리온]

(기준일 : 2022년 12월 31일)

(단위 : 백만원)

잔여만기		1년 이하	1년초과 2년이하	2년초과 3년이하	3년초과 4년이하	4년초과 5년이하	5년초과 10년이하	10년초과	합 계
미상환 잔액	공모	70,000	-	-	-	-	-	-	70,000
	사모	-	-	-	-	-	-	-	-
	합계	70,000	-	-	-	-	-	-	70,000

바. 신종자본증권 미상환 잔액

(기준일 : 2022년 12월 31일)

(단위 : 백만원)

잔여만기		1년 이하	1년초과 5년이하	5년초과 10년이하	10년초과 15년이하	15년초과 20년이하	20년초과 30년이하	30년초과	합 계
미상환 잔액	공모	-	-	-	-	-	-	-	-
	사모	-	-	-	-	-	-	-	-
	합계	-	-	-	-	-	-	-	-

사. 조건부자본증권 미상환 잔액

(기준일 : 2022년 12월 31일)

(단위 : 백만원)

잔여만기		1년 이하	1년초과 2년이하	2년초과 3년이하	3년초과 4년이하	4년초과 5년이하	5년초과 10년이하	10년초과 20년이하	20년초과 30년이하	30년초과	합 계

미상환 잔액	공모	-	-	-	-	-	-	-	-	-	-
	사모	-	-	-	-	-	-	-	-	-	-
	합계	-	-	-	-	-	-	-	-	-	-

7-2. 증권의 발행을 통해 조달된 자금의 사용실적

공모자금의 사용내역
[종속회사 (주)오리온]

(기준일 : 2022년 12월 31일)

(단위 : 백만원)

구 분	회차	납입일	증권신고서 등의 자금사용 계획		실제 자금사용 내역		차이발생 사유 등
			사용용도	조달금액	내용	금액	
회사채	제104회	2020년 04월 23일	채무상환자금	70,000	채무상환	70,000	-

8. 기타 재무에 관한 사항

가. 재무제표 재작성 등 유의사항

(1) 재무제표 재작성

- 공시대상기간 중 해당사항이 없습니다.

(2) 합병, 분할, 자산양수도, 영업양수도에 관한 사항

- 최근 3사업연도 중 해당사항이 없습니다.

나. 대손충당금 설정현황

(1) 계정과목별 대손충당금 설정내용

(단위 : 천원)

구 분	2022년		2021년		2020년	
	유동	비유동	유동	비유동	유동	비유동
매출채권	221,942,169	678,027	187,162,840	354,296	179,517,280	894,133
대손충당금	(4,945,163)	-	(1,302,150)	-	(24,218,807)	-
대손충당금 설정률	2.23%	-	0.7%	-	13.5%	-
미수금	12,453,565	-	11,944,581	-	10,605,744	-
대손충당금	(1,004,816)	-	(1,143,087)	-	(1,044,996)	-
대손충당금 설정률	8.07%	-	9.6%	-	9.9%	-
대여금	257,982	-	257,982	-	885,655	-
대손충당금	(257,982)	-	(257,982)	-	(622,325)	-
대손충당금 설정률	100.00%	-	100.0%	-	70.3%	-
합 계	228,445,755	678,027	196,662,184	354,296	165,122,551	894,133

(2) 대손충당금 변동내역

(단위 : 천원)

구 분	2022년	2021년	2020년
1. 기초 대손충당금 잔액합계	2,703,219	25,886,128	26,087,289
2. 순대손처리액(①-②+③)	(156,480)	(34,164)	(393,254)
① 대손처리액(상각채권액)	(113,687)	(25,462)	(383,889)
② 상각채권회수액	-	-	-
③ 기타증감액	(42,793)	(8,702)	(9,365)
3. 대손상각비 계상(환입)액	3,661,222	(23,148,745)	192,093
4. 기말 대손충당금 잔액합계	6,207,961	2,703,219	25,886,128

(3) 매출채권관련 대손충당금 설정방침

① 대손충당금 산정방법

보고서 기준일 현재 매출채권에 대하여 전체 기간 기대신용손실을 대손충당금으로 인식하는 간편법을 적용하였으며, 기대신용손실을 측정하기 위해 매출채권은 신용위험 특성과 연체일을 기준으로 구분함.

② 기대신용손실율의 산정

보고서 기준일 현재로부터 12개월 동안의 매출과 관련된 지불 정보와 신용 손실 정보를 근거로 기대신용손실율을 산출하였으며, 과거 손실 정보는 고객의 채무 이행능력에 영향을 미칠 미래전망정보를 반영하여 조정함.

[당기말 현재 매출채권에 대한 손실충당금]

(단위:천원)

	정상	60일 초과	90일 초과	120일 초과	사고채권	계
기대 손실률	0.71%	10.13%	16.23%	30.92%	16.26%	2.22%
총 채권금액	197,325,307	13,468,538	2,205,562	1,696,143	7,924,646	222,620,196
손실충당금	1,409,716	1,364,363	357,931	524,528	1,288,625	4,945,163

(4) 보고서 기준일 현재 경과기간별 매출채권,미수금 잔액 현황

(단위 : 천원, %)

구 분	6개월 이하	6개월 초과 1년 이하	1년 초과 2년이하	2년 초과 3년 이하	사고채권	계
매출채권,미수금	222,152,056	6,385,141	50,000	1,338,388	5,148,176	235,073,761
구성비율(%)	94.50%	2.72%	0.02%	0.57%	2.19%	100.00%

다. 재고자산 현황

(1) 사업부문별 재고자산 보유현황

(단위 : 천원)

구 분		2022년	2021년	2020년
음식료 제조	상 품	5,119,984	8,639,170	11,967,588
	제 품	81,591,955	83,435,119	66,424,052
	재 공 품	8,783,092	8,217,536	8,725,234
	원 재 료	111,401,325	85,168,298	69,143,193
	원 서	1,384,993	1,707,739	1,953,130
	미착자재	28,167,485	23,267,979	22,299,611
	기타	-	-	-
	합 계	236,448,834	210,435,841	180,512,808
건설업	용 지	-	-	23,549,235
	합 계	-	-	23,549,235
총 계		236,448,834	210,435,841	204,062,043
총자산대비 재고자산 구성비율(%) [재고자산합계÷기말자산총계×100]		4.63%	4.20%	4.50%
재고자산회전율(회수) [연환산매출원가÷{(기초재고 + 기말재고) ÷2}]		8.2회	7.0회	7.0 회

(2) 재고자산의 실사내역 등

[종속회사 (주)오리온]

1. 실사일자
2022 사업연도의 재무제표를 작성함에 있어서 2023년 1월 1일 공장가동 종료시를 기준으로 재고실사를 하였습니다. 실사일자와 기말시점간의 재고자산 변동내역은 해당기간 재고의 입출고 내역의 확인을 통해 재무상태표일 기준 재고자산의 실재성을 확인합니다.

2. 재고실사시 전문가의 참여 또는 감사인의 입회 여부 등

당사의 동 일자 재고실사시에는 외부감사인인 삼일회계법인 소속 공인회계사의 입회하에 실시되었습니다.

3. 장기체화재고 등의 현황 : 해당사항 없음

4. 기타 사항 : 특이사항 없음

라. 공정가치평가 내역

(1) 금융상품의 공정가치와 그 평가방법 등

'Ⅲ. 재무에 관한 사항 - 3. 연결재무제표 주석 - '34.금융상품의 범주별 분류'를 참조 바랍니다

IV. 이사의 경영진단 및 분석의견

1. 예측정보에 대한 주의사항

본 자료는 회사의 재무상황, 영업실적 및 사업에 관련한 추정, 계획, 예상 등 '예측정보'를 포함하고 있습니다. 이는 과거가 아닌 미래의 예측과 관계된 것으로 향후 예상되는 회사의 경영현황 및 재무실적을 의미하며, 표현상으로는 '예상', '전망', '계획', '기대', '예정' 등과 같은 단어를 포함합니다.

본 자료에 직접적으로 표현되거나 또는 함축되어 있는 미래에 관한 제반 사항은 이미 알려진 위험과 알려지지 않은 위험을 내포하고 있으며 불확실성 등 여러 요인에 의하여 실제 결과나 실적과 다를 수 있고, 그러한 차이는 중요할 수 있습니다.

회사는 본 자료에 직접적으로 표현되거나 또는 함축되어 있는 제반 정보의 정확성과 완전함에 대해 어떠한 주장이나 보장도 제공하지 않으며, 본 자료에 포함된 과거 혹은 미래에 관한 서술은 어떠한 경우에도 회사의 약속이나 주장으로 간주될 수 없습니다. 본 정보는 회사의 계획, 추정, 예상에 기반하고 있으며 향후 회사가 처하게 될 정치 경제적 영업환경을 반영하고 있으므로 회사의 이러한 추정과 예상은 영업환경 및 외부환경에 따라 변경될 수 있으니 투자판단에 유의하시기 바랍니다.

추정, 계획, 예상은 작성일 현재 시점의 사항만을 서술하므로 회사는 추후 발생할 수 있는 미래의 사건 또는 위험요인에 대하여 추가적인 정보를 제공할 의무와 기재한 사항을 수정하는 정정보고서를 공시할 의무는 없습니다.

2. 개 요

주식회사 오리온홀딩스는 1956년 7월 25일에 각종 과자류의 제조 및 판매를 목적으로 설립되었으며, 2016년 11월 22일 이사회에서 '투자사업부문'과 과자류 제조 및 판매부문'을 인적분할하는 결의를 하였으며, 2017년 3월 31일 정기 주주총회에서 이를 승인하였습니다. 당사는 2017년 6월 1일을 분할기일로 하여 인적분할의 방법으로 주식회사 오리온을 설립하고, 분할준속회사인 당사의 명칭을 주식회사 오리온홀딩스로 변경하였습니다.

2022년은 코로나바이러스감염증(COVID-19) 영향으로 인한 글로벌 경제침체 및 원부재료 상승, 업체간의 경쟁 심화 등으로 인하여 영업환경이 악화가 지속되었습니다. 오리온홀딩스 그룹의 제과사업부문은 신제품 등 개발에 주력하여 내수 시장 회복을 시도하고 있으며 해외 종속회사들은 Global화 전략을 기반으로 현지화에 주력하였습니다. 환율상승에 따른 원가 부담 증가, 소비심리위축, 업체간의 경쟁심화, 유통업체의 대형화에 따른 교섭력 저하 등 외부환경의 악화에도 불구하고 지속적인 구매프로세스의 개선과 차별화된 판매전략 등을 통하여 비용의 효율성의 개선하고 매출 성장을 위한 노력에 전력을 다하고 있습니다.

영상부문은 2022년에 한국영화 3편을 배급하였으나 코로나-19 오미크론 변이 확산, 러시아-우크라이나 전쟁 등의 거시적 위험에 따른 영화관 소비 침체 및 한국 영화 경쟁심화 상황에서 목표 대비 흥행이 부진하였습니다. 그중 영화 <비상선언>은 OTT플랫폼과의 독점 판매계약을 이끌어냈으며 전략적 파트너십을 통해 당사가 보유한 IP를 중국 제작사를 통해 제작하여 중국 7천만 관객을 동원한 <독행월구>를 통해 수익개선에 노력하였습니다. 또한 2020년 드라마 <이태원클라쓰> 이후 <살인자ㅇ난감>, <마녀> 등 2편의 제작/유통 계약을 체결하였습니다. 매출액은 전년대비 3.3% 증가한 603억원을 달성하였으나 개봉영화의 흥행 부진으로 인해 영업손실 50억원을 기록하였습니다.

건설부문은 전기 중 종속기업인 (주)메가마크, (주)리온자산개발 및 (주)하이랜드디앤씨에 대

한 주식양수도 계약이 체결하고, 당기 중 매각하였습니다.

오리온홀딩스 그룹은 불확실한 경영환경 속에서도 2022년 연결기준으로 매출액은 전년대비 21.5% 증가한 2조 9,346억원, 영업이익은 전년대비 26.6% 성장한 3,998억원을 달성하였습니다.

3. 재무상태 및 영업실적

가. 재무상태

(단위: 백만원)			
구 분	제67기	제66기	제65기
	2022년 12월말	2021년 12월말	2020년 12월말
[유동자산]	1,584,061	1,277,245	942,467
· 현금및현금성자산	630,770	568,773	386,729
· 매출채권	216,997	185,861	155,298
· 재고자산	236,449	209,362	204,062
· 기타	499,845	313,249	196,378
[비유동자산]	3,518,107	3,660,994	3,555,084
· 장기매출채권	678	354	894
· 유형자산	1,986,066	2,042,974	1,933,053
· 무형자산	354,603	429,180	460,302
· 투자부동산	57,107	81,625	79,757
· 기타	1,119,653	1,106,861	1,081,078
[매각예정자산]	-	23,549	-
자산총계	5,102,168	4,961,788	4,497,551
[유동부채]	663,512	641,044	438,192
[비유동부채]	313,702	449,897	564,649
부채총계	977,214	1,090,941	1,002,841
[지배회사소유주지분]	2,164,537	2,097,493	1,966,411
· 자본금	31,323	31,323	31,323
· 주식발행초과금	1,251,350	1,251,350	1,251,350
· 자기주식	(11,625)	(11,625)	(11,625)
· 기타자본	174,118	420,958	349,634
· 적립금	177,251	163,038	153,116
· 미처분이익잉여금	542,120	242,449	192,613
[비지배지분]	1,960,417	1,773,354	1,528,299
자본총계	4,124,954	3,870,847	3,494,710

※ 제67기(당기)는 주주총회 승인 전 연결재무제표입니다. 향후 정기주주총회에서 재무제표

승인 관련 안건이 부결되거나 수정이 발생한 경우 정정보고서를 통해 그 내용 및 사유 등을 반영할 예정입니다.

※ 회사의 제67기, 제66기, 제65기 재무제표는 K-IFRS 기준에 따른 외부감사를 받은 재무제표입니다.

2022년말 연결기준 자산은 5조 1,022억원으로 전년말 대비 1,404억원(2.8%)증가하였습니다. 이는 현금및현금성자산, 재고자산, 매출채권 증가 등에 기인합니다.

2022년말 연결기준 부채는 9,772억원으로 전년말 대비 1,137억원(-10.4%) 감소하였습니다. 이는 대부분 차입금 및 이연법인세부채 감소에 기인합니다.

2022년말 자본은 4조 1,250억원으로 전년말 대비 2,541억원(6.6%) 증가하였습니다. 이는 당기순이익 3,236억원 등으로 인한 자본의 증가에 기인합니다.

나. 영업실적

(단위: 백만원)			
구 분	제67기	제66기	제65기
	(2022.01.01 ~2022.12.31)	(2021.01.01 ~2021.12.31)	(2020.01.01 ~2020.12.31)
I. 매출액	2,934,623	2,415,059	2,280,487
II. 매출원가	(1,827,979)	(1,445,964)	(1,317,086)
III. 매출총이익	1,106,644	969,095	963,401
IV. 영업이익	399,825	315,697	308,629
V. 법인세비용차감전순이익	421,166	320,020	324,277
VI. 법인세비용	(97,591)	(94,692)	(105,745)
VII. 당기순이익	323,575	225,328	218,532
1. 지배기업 소유주지분	102,967	85,985	77,512
2. 비지배지분	220,608	139,343	141,020
VIII. 지배기업 소유주 지분에 대한 주당이익			
1. 보통주 주당이익	1,712원	1,429원	1,289원
연결에 포함된 회사수	24개사	25개사	27개사

※ 보고서 작성 기준일 현재 연결대상회사는 주식회사 오리온홀딩스를 포함하여 24개사이며 국내 9개사(상장회사 3개 포함), 해외 15개사 입니다.

※ 제67기(당기)는 주주총회 승인 전 연결재무제표입니다. 향후 정기주주총회에서 재무제표 승인 관련 안건이 부결되거나 수정이 발생한 경우 정정보고서를 통해 그 내용 및 사유 등을 반영할 예정입니다.

※ 회사의 제67기, 제66기, 제65기 재무제표는 K-IFRS 기준에 따른 외부감사를 받은 재무제표입니다.

2022년 그룹의 매출액은 2조 9,346억원으로 전년대비 21.5% 증가했습니다. 영업이익은 3,998억원으로 전년대비 26.6% 성장하였고, 영업이익률 또한 13.6%로 전년대비 0.5%p 증가하였습니다.

당기와 전기 중 그룹의 보고부문별 매출액 등은 다음과 같습니다.

(단위: 백만원, %)								
보고부문	순매출액				영업이익			
	2022년	2021년	증감액	증감율	2022년	2021년	증감액	증감율
제과	3,777,341	2,825,307	952,034	33.7%	464,630	375,292	89,338	23.8%
영상	60,283	58,333	1,950	3.3%	(4,990)	2,650	(7,640)	(288.3%)
건설	-	-	-	-	(25)	(289)	264	-
지주	30,498	27,554	2,944	10.7%	18,313	14,975	3,338	22.3%
기타	12,560	15,163	(2,603)	(17.2%)	(4,549)	(3,147)	(1,402)	-
연결조정 등	(946,059)	(511,298)	(434,761)	-	(73,554)	(73,784)	230	-
연결 합계	2,934,623	2,415,059	519,564	21.5%	399,825	315,697	84,128	26.6%

그룹 내 제과사업부문의 실적 호조로 매출액은 증가하였습니다. 국내외 식품 판매 호조로 외형성장을 지속하였습니다. 영업이익은 전년도 사회적 거리두기에 따른 기저효과 및 지속적인 구매프로세스의 개선과 차별화된 판매전략 등 비용의 효율성을 개선하여 수익성을 강화하였습니다. 제과 산업은 대규모 자동화 대량생산체제임과 동시에 노동력 소요가 많은 산업으로 이미 과점하고 있는 업체들의 규모의 경제가 크고, 브랜드 이미지와 제품의 질이 사업성과에 중요한 요인이 되기 때문에 진입장벽이 높은 산업입니다. 또한 대형 유통체인망의 규모 확충에 따라 수입 제과 상품의 확대와 가격 할인 압력 등으로 인하여 업체 간 경쟁이 심화되고 있으나, 최근에는 수익 중심의 경영전략과 해외 및 신규시장 개척에 따라 안정적인 시장구도가 예상됩니다. 수입과자류의 시장 잠식과 소비자의 소비다양화에 의한 제품수명주기 단축, 건강 및 자연식품의 선호, 외식산업의 급성장으로 인한 시장잠식 등으로 인하여 성숙기에 진입하여 저성장을 지속하고 있습니다. '코로나19'의 장기화로 인한 재택근무, 원격수업 등 뉴노멀 사회로의 변화는 간식류 수요를 증가시키는 등 제과시장의 패러다임에 변화를 가져왔으며, 거리두기 해제에 따른 야외활동 증가로 오프라인 시장의 수요 역시 회복될 것으로 예상됩니다.

중국의 제과시장은 '코로나19' 확산으로 집에서 머무는 시간이 길어지며 간식 소비가 늘어났으며, 젊어진 핵심 소비층과 여성의 소비 주체로서의 활약, 건강하고 안전한 제품에 대한 선호 현상과 온·오프라인, O2O(Online to Offline)의 전체 유통경로의 결합을 통하여 편리성과 접근성을 강화하는 특징을 나타내고 있습니다. 2022년말 중국의 제과 시장 코로나 정책 완화에 따라 중국 내수 소비 회복이 예상되어 제과시장 역시 수혜를 입을 것으로 전망되며, 중장기적으로 건강을 중시하는 소비 패턴이 이어지며 꾸준한 시장성장이 전망됩니다. 베트남 제과시장은 현지 소비자들의 식품 안전에 대한 관심 증대와 가계소득 증가에 따라 현지기업 대비 다소 높은 가격이라도 원재료 성분이 명확히 공개된 글로벌 브랜드의 제품을 선호하는 경향이 있습니다. 최근에는 기존 제품을 재해석한 크로스오버 스낵이나 채식주의자와 건강을 생각하는 소비자를 공략한 제품들이 호응을 얻고 있습니다. 러시아 제과시장은 러시아와 우크라이나 간 전쟁에도 불구하고 견조한 현지 내수 수요에 힘입어 현지 기업들의 실적이 개선되었습니다. 한편 러시아와 우크라이나 간 분쟁 및 러시아에 대한 국제제재가 지속됨에 따라 연결회사가 분쟁 국가와 관련하여 보유한 금융자산이나 영업자산의 가치하락, 대금 회수기간의 증가, 자금이체의 제한, 수익의 감소 등의 영향은 당기말 현재식별되지 않았으나 향후 영향은 현재 예측할 수 없습니다. 연결재무제표 작성 시 사용된 중요한 회계추정 및 가정은 러시아와 우크라이나 간 분쟁 및 러시아에 대한 국제제재에 따른 불확실성의 변동에 따라 조정될 수 있으며, 이로 인하여 연결회사의 사업, 재무상태 및 경영성과 등에 미칠 궁극적인 영향은 현재 예측할 수 없습니다.

영상부문은 2021년 까지 시장에 전반적인 영향을 미쳤던 '코로나 19'의 영향에서 벗어나는 듯한 모습을 보이는데 하였지만 코로나 전인 2019년 상황으로 완전하게 회복하였다고 단언

하기에는 이른 한해였습니다. 확진자 수의 감소로 4월부터 사회적 거리두기의 모든 조치가 해제되었고 영화관에 팝콘 등 취식이 허용, 5월 부터 대중 흥행성을 가진 상업영화들이 개봉을 이어나갔습니다. 다만 우크라이나-러시아 전쟁, 물가상승, 금리인상 등으로 인한 경기침체 우려 등 거시적 위험 및 코로나19 이후 소비자의 소비패턴이 관습적 소비에서 선별적 소비로 변화함에 따라 한국영화 흥행에 영향을 미쳤습니다. 당사의 종속회사인 (주)쇼박스도 동기간에 3편의 한국영화를 배급하였으나 목표 대비 흥행에 부진하였습니다. 이러한 상황속에서도 OTT플랫폼과 독점판매계약을 진행한 "비상선언", 전략적 파트너십을 통해 당사가 보유한 IP를 중국 제작사를 통해 제작하여 중국7천만 관객을 동원한 "독행월구", "살인자ㅇ난감", "마녀" 등 2편의 드라마 및 OTT시리즈 의 제작 및 유통계약을 체결하였습니다. 지주부문은 그룹 내 제과사업부문의 매출 및 이익성장에 따라 안정적인 로열티 수입과 배당수입을 실현할 것으로 예상하고 있습니다.

[주요 자회사 (주)오리온]

가. 재무상태

(단위: 백만원)			
구 분	제6기	제5기	제4기
	2022년 12월말	2021년 12월말	2020년 12월말
[유동자산]	1,470,433	1,146,231	797,543
· 현금및현금성자산	609,723	550,409	367,425
· 매출채권	203,103	176,364	151,492
· 재고자산	234,883	208,476	179,742
· 기타	422,724	210,982	98,884
[비유동자산]	1,901,251	1,974,197	1,867,863
· 유형자산	1,667,583	1,773,717	1,662,546
· 무형자산	31,155	33,149	32,532
· 투자부동산	35,568	6,752	6,189
· 기타	166,945	160,579	166,596
자산총계	3,371,684	3,120,428	2,665,406
[유동부채]	556,180	521,911	345,503
[비유동부채]	176,275	305,967	422,395
부채총계	732,455	827,878	767,898
[지배회사소유주지분]	2,553,783	2,211,044	1,829,955
· 자본금	19,768	19,768	19,768
· 주식발행초과금	598,172	598,172	598,172
· 자기주식	(604)	(604)	(604)
· 기타자본	718,197	746,261	590,452
· 적립금	255,268	190,491	133,168
· 미처분이익잉여금	962,982	656,956	488,999
[비지배지분]	85,446	81,506	67,553
자본총계	2,639,229	2,292,550	1,897,508

※ 제6기(당기)는 주주총회 승인 전 연결재무제표입니다. 향후 정기주주총회에서 재무제표 승인 관련 안건이 부결되거나 수정이 발생한 경우 정정보고서를 통해 그 내용 및 사유 등을 반영할 예정입니다.

※ 회사의 제6기, 제5기, 제4기 재무제표는 K-IFRS 기준에 따른 외부감사를 받은 재무제표입니다.

2022년말 (주)오리온의 연결기준 자산은 3조 3,372억원으로 전년말 대비 2,513억원 (8.1%)증가하였습니다. 이는 현금및현금성자산, 단기금융예치금, 재고자산, 매출채권 증가 등에 기인합니다. 2022년말 연결기준 부채는 7,325억원으로 전년말 대비 954억원(-11.5%) 감소하였습니다. 이는 대부분 차입금 및 이연법인세부채 감소에 기인합니다. 2022년말 자본

은 2조 6,392억원으로 전년말 대비 3,467억원(15.1%) 증가하였습니다. 이는 당기순이익 3,983억원 등으로 인한 자본의 증가에 기인합니다.

나. 영업실적

(단위: 백만원)			
구 분	제6기	제5기	제4기
	(2022.01.01 ~2022.12.31)	(2021.01.01 ~2021.12.31)	(2020.01.01 ~2020.12.31)
I. 매출액	2,873,247	2,355,500	2,229,820
II. 매출원가	(1,782,079)	(1,409,110)	(1,276,758)
III. 매출총이익	1,091,168	946,390	932,062
IV. 영업이익	466,655	372,910	376,122
V. 법인세비용차감전순이익	486,728	379,047	397,351
VI. 법인세비용	(88,420)	(115,385)	(122,789)
VII. 당기순이익	398,308	263,662	274,562
1. 지배기업 소유주지분	392,351	257,705	267,586
2. 비지배지분	5,957	5,957	6,976
VIII. 지배기업 소유주 지분에 대한 주당이익			
1. 보통주 주당이익	9,926원	6,519원	6,769원
연결에 포함된 회사수	13개사	14개사	14개사

※ 보고서 작성 기준일 현재 연결대상회사는 주식회사 오리온을 포함하여 13개사이며 국내 1개사(상장회사 1개 포함), 해외 12개사입니다.

※ 제6기(당기)는 주주총회 승인 전 연결재무제표입니다. 향후 정기주주총회에서 재무제표 승인 관련 안건이 부결되거나 수정이 발생한 경우 정정보고서를 통해 그 내용 및 사유 등을 반영할 예정입니다.

※ 회사의 제6기, 제5기, 제4기 재무제표는 K-IFRS 기준에 따른 외부감사를 받은 재무제표입니다.

2022년 (주)오리온의 연결기준 매출액은 2조 8,732억원으로 전년대비 22.0% 증가했습니다. 영업이익은 4,667억원으로 전년대비 25.1% 성장하였고, 영업이익률 또한 16.2%로 전년대비 0.4%p 증가하였습니다.

당기와 전기 중 연결기준 (주)오리온의 보고부문별 매출액 등은 다음과 같습니다.

(단위: 백만원, %)								
보고부문	순매출액				영업이익			
	2022년	2021년	증감액	증감율	2022년	2021년	증감액	증감율
제 과	3,777,341	2,825,307	952,034	33.7%	464,630	375,292	89,338	23.8%
연결조정 등	(904,094)	(469,807)	(434,287)	-	2,024	(2,382)	4,406	-
연결 합계	2,873,247	2,355,500	517,747	22.0%	466,654	372,910	93,744	25.1%

(주)오리온 연결실체는 지배기업의 소재지와 기타 국가별로 당기와 전기 중 연결실체의 지

역별 매출액(내부거래 제거 후)은 다음과 같습니다.

(단위: 천원)		
구분	당기	전기
국내	907,588	788,970
중국	1,268,208	1,105,923
기타	697,451	460,607
합계	2,873,247	2,355,500

다. 신규사업

당사는 당기 중 치주질환 치료제 제조 및 판매 목적으로 (주)오리온바이오로직스를 설립하였으며, 당사가 60% 지분율을 보유하고 있어 해당 회사에 대하여 실질적인 지배력을 보유하고 있다고 판단하여 종속기업으로 분류하였습니다. 당사는 사업 진행에 따라 총 99억원을 투자할 예정입니다.

(주)오리온바이오로직스 설립을 위해 합작 투자 당사자인 (주)하이센스바이오는 현물출자를 통해 별도로 체결한 실시권계약에서 (주)오리온바이오로직스가 납입하여야 하는 1차 실시료 채권과 합작회사가 갖게 되는 주금납입채권을 상계하는 방식으로 1,400백만원(취득 지분율 40%)의 자본금액을 납입하였으며, 체결한 합작 투자 계약의 주요 내용은 다음과 같습니다.

구분	내용
마일스톤 출자(*1)	계약 당사자들은 1~3차에 걸친 기술개발지표(milestone)에 따라 단계별로 납입금액 지급
주식양도 제한	계약 당사자들은 회사의 설립일로부터 10년간 상대방의 사전 서면 동의 없이 대상회사 주식을 일정수준 이상 양도할 수 없음
우선매수권	주식양도 제한 기간 중 보유주식의 전부 또는 일부를 제 3자에게 양도하고자 하는 경우, 계약 당사자에게 우선적으로 해당 주식을 매수할 수 있는 권리 부여
위약매도청구권	계약 당사자 중 귀책당사자가 계약상 중대한 의무를 위반하고, 해지당사자에게 시정을 요구하는 통지를 받은 날로부터 일정기간 이내에 시정하지 않은 경우, 귀책당사자가 보유하고 있는 합작회사 발행 주식의 전부 또는 일부를 공정시장가격의 70%를 귀책당사자로부터 매수할 수 있는 권리
위약매수청구권	계약 당사자 중 해지당사자가 보유하고 있는 합작회사의 발행주식 전부 또는 일부를 공정시장가격의 130%를 귀책당사자에게 매도할 수 있는 권리

(*1) 마일스톤(Milestone): 임상시험 완료 또는 일정기간 도래 조건

(주)오리온바이오로직스의 주요 사업 분야는 의약품, 식품원료 개발·판매 등으로 하이센스바이오가 보유한 시린이, 충치, 치주질환 등 치과질환 전문치료제 기술을 도입하여 중국을 비롯한 아시아 시장 내 상용화를 위한 제품 개발 및 임상 인허가를 추진할 계획입니다.

그 외 당사와 종속기업인 Orion Food Co., Ltd.는 Shandong Lukang Pharmaceutical Co., Ltd.와 합자투자계약을 체결하여 Shandong Lukang Biotechnology Development Co.,

Ltd.를 설립하였습니다. 연결회사가 보유한 Shandong Lukang Biotechnology Development Co., Ltd.의 지분율은 65.00%이나, 정관에 사실상 만장일치의 규정이 존재하는 등 공동기업의 분류기준을 충족하므로 공동기업으로 분류하고 있습니다. 연결회사는 Shandong Lukang Biotechnology Development Co., Ltd.를 통해 (주)큐라티스의 유망 바이오기술을 도입하여 결핵백신 제품의 중국 현지 상용화를 추진할 예정이며, (주)지노믹트리와 협업해 대장암 제외진단 제품 상용화에 지속적으로 협력할 계획입니다.

라. 환율변동에 따른 손익영향

연결회사의 환위험은 개별기업의 기능통화 이외의 통화로 표시된 자산과 부채에서 발생합니다.

당기말과 전기말 현재 연결회사의 환위험에 대한 노출정도는 다음과 같습니다.

(단위: 천원)									
구분	USD	JPY	EUR	RUB	CHF	VND	CNY	HKD	MMK
<당기말>									
현금및현금성자산	9,332,600	-	-	968	-	236	7,785,497	36,997	11,248
매출채권 및 기타금융자산	6,648,073	-	150,632	-	-	-	2,166,883	-	-
매입채무 및 기타금융부채	(16,572,831)	(4,340,782)	(7,990,445)	-	(9,270)	-	(10,015)	-	(13,101)
차입금	(818,261)	-	-	-	-	-	(2,866,752)	-	-
연결재무상태표상 순액	(1,410,419)	(4,340,782)	(7,839,813)	968	(9,270)	236	7,075,614	36,997	(1,853)
<전기말>									
현금및현금성자산	3,736,619	45,757	-	-	-	-	2,116,182	239	481
매출채권 및 기타금융자산	8,409,038	1,881,581	532,071	-	-	-	1,323,187	-	-
매입채무 및 기타금융부채	(15,012,162)	(285,740)	(1,825,488)	-	-	-	-	-	(757)
차입금	(342,139)	-	-	-	-	-	-	-	-
연결재무상태표상 순액	(3,208,644)	1,641,598	(1,293,417)	-	-	-	3,439,369	239	(276)

당기말과 전기말 현재 각 외화에 대한 원화환율이 10% 변동하는 경우 환율변동이 연결회사의 법인세비용차감전순이익에 미치는 영향은 다음과 같습니다.

(단위: 천원)				
구분	당기말		전기말	
	10% 상승	10% 하락	10% 상승	10% 하락
USD	(141,042)	141,042	(320,864)	320,864
JPY	(434,078)	434,078	164,160	(164,160)
EUR	(783,981)	783,981	(129,342)	129,342
RUB	97	(97)	-	-
CHF	(927)	927	-	-
VND	24	(24)	-	-
CNY	707,561	(707,561)	343,937	(343,937)
HKD	3,700	(3,700)	24	(24)
MMK	(185)	185	(28)	28
합계	(648,831)	648,831	57,887	(57,887)

[주요 자회사 (주)오리온]

(주)오리온 연결실체의 환위험은 개별기업의 기능통화 이외의 통화로 표시된 자산과 부채에서 발생합니다. 당기말과 전기말 현재 (주)오리온 연결실체의 환위험에 대한 노출정도는 다음과 같습니다.

(단위: 천원)									
구분	USD	JPY	EUR	RUB	CHF	VND	CNY	HKD	MMK
<당기말>									
현금및현금성자산	8,367,355	-	-	968	-	236	1,500,324	35,824	11,248
매출채권및기타금융자산	4,417,736	-	150,632	-	-	-	-	-	-
매입채무및기타금융부채	(16,572,831)	(4,340,782)	(7,990,445)	-	(9,270)	-	(10,015)	-	(13,101)
차입금	(818,261)	-	-	-	-	-	(2,866,752)	-	-
연결재무상태표상 순액	(4,606,001)	(4,340,782)	(7,839,813)	968	(9,270)	236	(1,376,443)	35,824	(1,853)
<전기말>									
현금및현금성자산	2,161,674	45,757	-	-	-	-	1,863	239	481
매출채권및기타금융자산	5,934,931	1,881,581	532,071	-	-	-	-	-	-
매입채무및기타금융부채	(15,012,162)	(285,740)	(1,825,488)	-	-	-	-	-	(757)
차입금	(342,139)	-	-	-	-	-	-	-	0
연결재무상태표상 순액	(7,257,696)	1,641,598	(1,293,417)	-	-	-	1,863	239	(276)

당기말과 전기말 현재 각 외화에 대한 원화환율이 10% 변동하는 경우 환율변동이 법인세비용차감전순이익에 미치는 영향은 다음과 같습니다.

(단위: 천원)				
구분	당기말		전기말	
	10% 상승	10% 하락	10% 상승	10% 하락
USD	(460,600)	460,600	(725,770)	725,770
JPY	(434,078)	434,078	164,160	(164,160)
EUR	(783,981)	783,981	(129,342)	129,342
RUB	97	(97)	-	-
CHF	(927)	927	-	-
VND	24	(24)	-	-
CNY	(137,644)	137,644	186	(186)
HKD	3,582	(3,582)	24	(24)
MMK	(185)	185	(28)	28
합계	(1,813,712)	1,813,712	(690,770)	690,770

4. 유동성 및 자금조달과 지출

연결회사의 유동성 내역은 다음과 같습니다.

※ 현금 및 단기차입금 현황

(단위: 천원, %)

구 분	제 67 기	제 66 기	증 감
현금성 자산(①)	1,016,333,579	706,874,472	309,459,107
단기차입금(②)	175,881,308	255,691,130	(79,809,823)
비중(①/②)*100	577.85%	276.46%	301.39%p

- 현금성 자산 : 재무상태표상 현금및현금성자산 + 단기금융예치금

연결회사는 2022년말 1조 163억원의 유동자금을 보유하고 있습니다. 상기 유동자금은 현금 및 현금성자산과 단기금융예치금을 포함하는 금액이며, 전년도 7,069억원 대비 3,095억원 증가하였습니다. 연결회사가 보유하는 현금성자산은 1조 163억원으로 단기 상환 부담은 없습니다.

2022년말 회사 별도 재무제표기준 유동자금은 10억원 수준이며, 단기차입금 규모는 240억원입니다. 회사는 로열티, 배당금 등 자회사로부터의 안정적인 영업수익과 미사용 차입금 한도 등을 바탕으로 한 유동성 대응능력을 보유하고 있습니다.

※ 유동비율

(단위: 천원, %)			
구 분	제 67 기	제 66 기	증 감
유동자산(①)	1,584,060,874	1,277,244,706	306,816,168
유동부채(②)	663,512,598	641,043,986	22,468,612
유동비율(①/②)	238.74%	199.24%	39.50%p

- 유동비율 : 유동자산/유동부채*100

연결회사는 영업 운영자금 수요 내에서 적정수준의 유동자금과 미사용 차입금 한도를 보유하고 있습니다. 또한 영업 및 투자활동에 따른 자금수요와 영업활동을 통한 자금창출 규모를 상시적으로 예측하여 자금조달 계획을 수립함으로써 안정적인 수준의 유동성을 유지하고 있습니다.

※ 부채비율

(단위: 천원, %)			
구 분	제 67 기	제 66 기	증 감
부채총계(①)	977,214,308	1,090,941,457	(113,727,149)
자본총계(②)	4,124,954,123	3,870,846,883	254,107,240
부채비율(①/②)	23.69%	28.18%	(4.49)%p

- 부채비율 : 부채총계/자본총계*100

2022년말 연결기준 부채비율은 23.69%로 전년도 28.18% 대비 4.49%p 감소하였습니다. 연결회사는 지속적인 재무건전성 개선에 힘쓰고 있습니다.

2022년말 연결기준 차입금(사채 포함) 규모는 1,759억원으로 전년말 3,256억원(장기차입

금 포함) 대비 1,497억원 감소하였습니다. 2022년말 차입금은 모두 단기차입금(사채 및 유동대체 포함)이며, 장기차입금은 없습니다.

2022년말 연결회사의 차입금 종류별 세부 내역은 아래와 같습니다.

(단위: 천원)				
구분	당기말		전기말	
	유동	비유동	유동	비유동
장기차입금:				
사채	70,000,000	-	160,000,000	70,000,000
사채할인발행차금	(26,075)	-	(43,647)	(109,058)
소계	69,973,925	-	159,956,353	69,890,942
단기차입금:				
원화단기차입금	94,949,122	-	95,294,432	-
외화단기차입금	10,958,261	-	440,345	-
소계	105,907,383	-	95,734,777	-
합계	175,881,308	-	255,691,130	69,890,942

당기말과 전기말 현재 연결회사가 발행한 사채의 내역은 다음과 같습니다.

(단위: 천원)				
구분	만기일	당기말 연이자율(%)	당기말	전기말
101회	-	-	-	60,000,000
102회	-	-	-	50,000,000
103-2회	-	-	-	50,000,000
104회	2023-04-23	1.8	70,000,000	70,000,000
합계			70,000,000	230,000,000
유동성 대체			(70,000,000)	(160,000,000)
차감후 잔액			-	70,000,000

당기말과 전기말 현재 연결회사의 단기차입금 내역은 다음과 같습니다.

(원화단위: 천원, 외화단위: USD, RUB)				
차입처	내역	당기말 연이자율(%)	당기말	전기말
국민은행	유산스차입금	Term SOFR + 0.5	273,483 (USD 215,800)	34,024 (USD 28,700)
	매입외환	-	-	406,321 (USD 342,743)

		Term SOFR + 1.22	544,778 (USD 429,873)	-
하나은행	한도대출	8.14	10,140,000 (RUB 600,000)	-
현대카드	채권구매카드	1.44	949,122	1,294,432
농협은행	한도대출	4.53	12,000,000	-
신한은행	한도대출	5.48	4,000,000	-
DBS	기업어음	5.41	20,000,000	34,000,000
KB증권	기업어음	2.58	58,000,000	60,000,000
합계			105,907,383	95,734,777

당기말 현재 연결회사의 채무를 위하여 담보로 제공되어 있는 자산의 내역은 없습니다.
당기말과 전기말 현재 연결회사 차입금의 장부금액 및 공정가치는 다음과 같습니다.

구분	(단위: 천원)			
	당기말		전기말	
	장부금액	공정가치	장부금액	공정가치
단기차입금(유동성장기차입금 포함)	175,881,308	175,881,308	255,691,130	255,691,130
장기차입금	-	-	69,890,942	69,996,899
합계	175,881,308	175,881,308	325,582,072	325,688,029

공정가치 측정 시 단기차입금 및 유동성장기차입금은 할인에 따른 효과가 유의적이지 아니하므로 공정가치와 장부금액이 동일합니다.

[주요 자회사 (주)오리온]

(주)오리온 연결실체의 유동성 내역은 다음과 같습니다.

※ 현금 및 단기차입금 현황

(단위: 천원, %)			
구 분	제 6 기	제 5 기	증 감
현금성 자산(①)	995,287,601	685,324,070	309,963,531
단기차입금(②)	93,881,308	161,691,130	(67,809,822)
비중(①/②)*100	1,060.16%	423.85%	636.31%p

- 현금성 자산 : 재무상태표상 현금및현금성자산 + 단기금융예치금

(주)오리온 연결실체는 2022년말 9,953억원의 유동자금을 보유하고 있습니다. 상기 유동자금은 현금 및 현금성자산과 단기금융예치금을 포함하는 금액이며, 전년도 6,853억원 대비 3,100억원 증가하였습니다. 연결회사가 보유하는 현금성자산은 9,953억원으로 단기 상환 부담은 없습니다.

2022년말 (주)오리온 별도 재무제표기준 유동자금은 180억원 수준이며, 단기차입금 규모는

837억원입니다. (주)오리온은 영업활동을 통한 안정적인 현금흐름과 미사용 차입금 한도 등을 바탕으로 한 유동성 대응능력을 보유하고 있습니다.

※ 유동비율

(단위: 천원, %)			
구 분	제 6 기	제 5 기	증 감
유동자산(①)	1,470,432,836	1,146,230,732	324,202,104
유동부채(②)	556,179,578	521,911,014	34,268,564
유동비율(①/②)	264.38%	219.62%	44.76%p

- 유동비율 : 유동자산/유동부채*100

(주)오리온 연결실체는 영업 운영자금 수요 내에서 적정수준의 유동자금과 미사용 차입금 한도를 보유하고 있습니다. 또한 영업 및 투자활동에 따른 자금수요와 영업활동을 통한 자금 창출 규모를 상시적으로 예측하여 자금조달 계획을 수립함으로써 안정적인 수준의 유동성을 유지하고 있습니다.

※ 부채비율

(단위: 천원, %)			
구 분	제 6 기	제 5 기	증 감
부채총계(①)	732,455,082	827,878,189	(95,423,107)
자본총계(②)	2,639,228,833	2,292,550,472	346,678,361
부채비율(①/②)	27.75%	36.11%	(8.36)%p

- 부채비율 : 부채총계/자본총계*100

2022년말 (주)오리온의 연결기준 부채비율은 27.75%로 전년도 36.11% 대비 8.36%p 감소 하였습니다. 2022년말 (주)오리온의 연결기준 차입금(사채 포함) 규모는 939억원으로 전년 말 2,316억원(장기차입금 포함) 대비 1,377억원 감소하였습니다. 2022년말 차입금은 모두 단기차입금(사채 및 유동대채 포함)이며, 장기차입금은 없습니다.

(주)오리온 연결실체의 당기말과 전기말 현재 차입금의 내역은 다음과 같습니다.

(단위: 천원)				
구분	당기말		전기말	
	유동	비유동	유동	비유동
장기차입금:				
사채	70,000,000	-	160,000,000	70,000,000
사채할인발행차금	(26,075)	-	(43,647)	(109,058)
소계	69,973,925	-	159,956,353	69,890,942
단기차입금:				
원화단기차입금	12,949,122	-	1,294,432	-
외화단기차입금	10,958,261	-	440,346	-
소계	23,907,383	-	1,734,778	-
합계	93,881,308	-	161,691,131	69,890,942

(주)오리온 연결실체가 당기말과 전기말 발행한 사채의 내역은 다음과 같습니다.

(단위: 천원)				
구분	만기일	당기말 연이자율(%)	당기말	전기말
101회	-	-	-	60,000,000
102회	-	-	-	50,000,000
103-2회	-	-	-	50,000,000
104회	2023-04-23	1.8	70,000,000	70,000,000
합계			70,000,000	230,000,000
유동성 대체			(70,000,000)	(160,000,000)
차감후 잔액			-	70,000,000

(주)오리온 연결실체의 당기말과 전기말 현재 단기차입금의 내역은 다음과 같습니다.

(단위: 천원)				
차입처	내역	당기말 연이자율(%)	당기말	전기말
국민은행	유산스차입금	TERM SOFR + 0.5	273,483 (USD 215,800)	34,024 (USD 28,700)
	매입외환	-	-	406,322 (USD 342,743)
		TERM SOFR + 1.22	544,778 (USD 429,873)	-
농협은행	한도대출	4.53%	12,000,000	-
현대카드	채권구매카드	1.44%	949,122	1,294,432
하나은행	한도대출	8.14%	10,140,000 (RUB 600,000,000)	-

합계	23,907,383	1,734,778
----	------------	-----------

당기말과 전기말 현재 (주)오리온 연결실체의 채무를 위하여 담보로 제공되어 있는 자산의 내역은 없습니다.

(주)오리온 연결실체의 당기말과 전기말 현재 차입금의 장부금액 및 공정가치는 다음과 같습니다.

구분	(단위: 천원)			
	당기말		전기말	
	장부금액	공정가치	장부금액	공정가치
단기차입금(유동성장기차입금 포함)	93,881,308	93,881,308	161,691,131	161,691,131
장기차입금	-	-	69,890,942	69,996,899
합계	93,881,308	93,881,308	231,582,073	231,688,030

공정가치 측정 시 단기차입금 및 유동성장기차입금은 할인에 따른 효과가 유의적이지 아니하므로 공정가치와 장부금액이 동일합니다.

5. 부외거래

가. 당기말과 전기말 현재 연결회사가 금융기관과 체결하고 있는 약정사항은 다음과 같습니다.

(원화단위: 천원, 외화단위: USD, CNY, EUR, RUB)					
체결회사	금융기관	내역	통화	당기말	전기말
(주)오리온홀딩스	KEB하나은행	기업운전당좌대출	KRW	2,500,000	5,000,000
	DBS은행	한도대출	KRW	20,000,000	20,000,000
	신한은행	한도대출	KRW	5,000,000	-
㈜오리온	국민은행	신용장개설	USD	10,000,000	10,000,000
		구매론	KRW	20,000,000	20,000,000
	신한은행	당좌거래	KRW	5,000,000	5,000,000
		신용장개설	USD	5,900,000	5,900,000
		외상매출채권담보대출	KRW	4,000,000	-
	농협은행	구매론	KRW	20,000,000	20,000,000
		한도대출	KRW	30,000,000	-
	하나은행	구매론	KRW	30,000,000	30,000,000
	미즈호은행	한도대출	KRW	20,000,000	20,000,000
Orion Food Co., Ltd.	현대카드	기업구매전용카드	KRW	12,000,000	12,000,000
	중국은행	신용장개설	CNY	60,000,000	60,000,000
Orion Food (Shanghai) Co., Ltd.	중국은행	일반차입금	CNY	80,000,000	80,000,000
	중국은행	신용장개설	CNY	55,000,000	55,000,000
Orion Food (Shen Yang) Co., Ltd.	하나은행	신용장개설	EUR	1,000,000	1,000,000
Orion Food Guangzhou Co., Ltd.	하나은행	신용장개설	EUR	2,000,000	2,000,000
Orion International Euro. LLC.	Sumitomo Mitsui	한도대출	RUB	500,000,000	500,000,000

	Rus Bank				
	하나은행	한도대출	RUB	600,000,000	-
Orion Food VINA Co., Ltd.	신한은행	신용장개설	USD	5,000,000	5,000,000
(주)쇼박스	신한은행	한도대출	KRW	7,000,000	3,000,000
합계			KRW	175,500,000	135,000,000
			USD	20,900,000	20,900,000
			CNY	195,000,000	195,000,000
			EUR	3,000,000	3,000,000
			RUB	1,100,000,000	500,000,000

나. 당기말과 전기말 현재 연결회사는 지방배급사의 영화부금 관련 매출채권 회수를 위하여 보증금융기관으로부터 지급보증을 제공받고 있습니다.

피보증제공자	보증기관	보증금액	보증목적
김스컴퍼니	하나은행	300,000	계약이행보증
태경영화사	우리은행	300,000	
동보시네마	한국스탠다드차타드은행	200,000	
합계		800,000	

다. 당기말과 전기말 현재 연결회사는 구광(주)의 매출채권에 대하여 우리은행과 팩토링 약정을 체결하고 있습니다. 연결실체가 매출채권 팩토링거래에서 제공한 매출채권은 채무자의 채무불이행시의 소구의무가 존재하지 않아 대부분의 위험과 보상을 우리은행이 보유하므로 금융자산의 제거요건을 충족하여 제거되었습니다.

라. 당기말 현재 연결회사는 이행계약 등과 관련하여 서울보증보험 등으로부터 608백만원(전기말: 2,183백만원)의 지급보증을 제공받고 있습니다.

마. 당기말과 전기말 현재 연결회사는 현대카드의 기업구매전용카드와 관련하여 해당 거래처에게 12,000백만원의 한도로 지급보증을 제공하고 있습니다.

바. 당기말 현재 연결회사의 계류 중인 소송사건은 다음과 같습니다.

(단위: 천원)				
원고	피고	내용	소송가액(*)	소송결과
(주)오리온홀딩스	전 계열사 임직원	손해배상(기)	2,989,830	3심 진행 중
(주)오리온홀딩스	국민건강보험공단	부당이득금	317,592	2심 진행 중
(주)오리온홀딩스	국민건강보험공단	보험료부과처분 취소	13,666	1심 진행 중
씨제이대한통운(주)	(주)오리온	미지급 운송료	363,336	1심 진행 중
(주)오리온	국민건강보험공단	부당이득 반환	543,519	2심 진행 중
(주)오리온	국민건강보험공단	보험료 부과처분 취소청구	8,998	1심 진행 중
전 임직원	(주)오리온	손해배상(산)	70,000	1심 진행 중
전 임직원	(주)오리온	임금 등 청구	79,195	1심 진행 중
전 임직원	(주)오리온	임금 등 청구	125,122	1심 진행 중
전 임직원	OFC	임금	1,013,811	2심 승소

상해합인망과학기술유한공사	OFC	대금지급 청구	299,459	2심 대기 중
Orion Food Co., Ltd.	상하이쑤닝이커우상업관리발전유한공사	채권지급 청구	15,357	1심 진행 중
Orion Food Co., Ltd.	농공상마트(그룹)유한공사	채권지급 청구	42,935	1심 진행 중
Orion International Euro LLC.	Roznitsa K-1	대금지급 청구	85,784	1심 진행 중

(*) 소송가액은 원화로 환산한 금액입니다.

연결회사는 상기 소송의 전망은 예측할 수 없으나, 소송결과가 재무제표에 미치는 영향은 중요하지 않을 것으로 예상하고 있습니다

사. 당기말과 전기말 현재 연결회사는 제주특별자치도와 제주도 지역경제 발전 및 용암해수 일반산업단지 활성화를 위해 상생협약을 체결하고 있습니다.

[주요 자회사 (주)오리온]

가. 당기말과 전기말 현재 (주)오리온 연결실체가 금융기관과 체결하고 있는 약정사항은 다음과 같습니다.

(원화단위: 천원, 외화단위: USD, CNY, EUR, RUB)					
채결회사	금융기관	내역	통화	당기말	전기말
㈜오리온	국민은행	신용장개설	USD	10,000,000	10,000,000
		구매론	KRW	20,000,000	20,000,000
	신한은행	당좌거래	KRW	5,000,000	5,000,000
		신용장개설	USD	5,900,000	5,900,000
		외상매출채권담보대출	KRW	4,000,000	-
	농협은행	구매론	KRW	20,000,000	20,000,000
		한도대출	KRW	30,000,000	-
	하나은행	구매론	KRW	30,000,000	30,000,000
	미즈호은행	한도대출	KRW	20,000,000	20,000,000
	현대카드	기업구매전용카드	KRW	12,000,000	12,000,000
Orion Food Co., Ltd.	중국은행	신용장개설	CNY	60,000,000	60,000,000
	중국은행	일반차입금	CNY	80,000,000	80,000,000
Orion Food (Shanghai) Co., Ltd.	중국은행	신용장개설	CNY	55,000,000	55,000,000
Orion Food (Shen Yang) Co., Ltd.	하나은행	신용장개설	EUR	1,000,000	1,000,000
Orion Food Guangzhou Co., Ltd.	하나은행	신용장개설	EUR	2,000,000	2,000,000
Orion International Euro. LLC.	Sumitomo Mitsui	한도대출	RUB	500,000,000	500,000,000
	Rus Bank	한도대출	RUB	600,000,000	-
Orion Food VINA Co., Ltd.	신한은행	신용장개설	USD	5,000,000	5,000,000
합계			KRW	141,000,000	107,000,000
			USD	20,900,000	20,900,000
			CNY	195,000,000	195,000,000
			EUR	3,000,000	3,000,000
			RUB	1,100,000,000	500,000,000

나. 당기말과 전기말 현재 (주)오리온 연결실체는 쿠광(주)의 매출채권에 대하여 우리은행과 팩토링 약정을 체결하고 있습니다. 연결실체가 매출채권 팩토링거래에서 제공한 매출채권은 채무자의 채무불이행시의 소구의무가 존재하지 않아 대부분의 위험과 보상을 우리은행이 보유하므로 금융자산의 제거요건을 충족하여 제거되었습니다.

다. 당기말 현재 (주)오리온 연결실체는 이행계약 등과 관련하여 서울보증보험 등으로부터 585백만원(전기말 : 504백만원)의 지급보증을 제공받고 있습니다.

라. 당기말과 전기말 현재 (주)오리온 연결실체는 현대카드의 기업구매전용카드와 관련하여 해당 거래처에게 12,000백만원의 한도로 지급보증을 제공하고 있습니다.

마. 당기말 현재 (주)오리온 연결실체는 상법 제530조의9 제1항에 의하여 분할회사인 (주)오리온홀딩스(구, (주)오리온)의 분할기준일(2017년 6월 1일) 현재의 채무 중 당기말 현재 존재하는 채무 487백만원에 대하여 연대하여 변제할 책임이 있으며, 동 채무는 보증을 요구 받을 수 있는 가장 이른 기간에 배부됩니다.

바. 당기말 현재 (주)오리온 연결실체의 계류 중인 소송사건은 다음과 같습니다.

(단위: 천원)				
원고	피고	내용	소송가액(*)	소송결과
씨제이대한통운(주)	(주)오리온	미지급 운송료	363,336	1심 진행 중
(주)오리온	국민건강보험공단	부당이득 반환	543,519	2심 진행 중
(주)오리온	국민건강보험공단	보험료 부과처분 취소청구	8,998	1심 진행 중
전 임직원	(주)오리온	손해배상(산)	70,000	1심 진행 중
전 임직원	(주)오리온	임금 등 청구	79,195	1심 진행 중
전 임직원	(주)오리온	임금 등 청구	125,122	1심 진행 중
전 임직원	Orion Food Co., Ltd.	임금	1,013,811	2심 승소
상해합인망과학기술유한공사	Orion Food Co., Ltd.	대금지급 청구	299,459	2심 대기 중
Orion Food Co., Ltd.	상하이쑤닝이커우상업관 리발전유한공사	채권지급 청구	15,357	1심 진행 중
Orion Food Co., Ltd.	농공상마트(그룹)유한공사	채권지급 청구	42,935	1심 진행 중
Orion International Euro LLC.	Roznitsa K-1	대금지급 청구	85,784	1심 진행 중

(*) 소송가액은 원화로 환산한 금액입니다.

(주)오리온 연결실체는 상기 소송의 전망은 예측할 수 없으나, 소송결과가 재무제표에 미치는 영향은 중요하지 않을 것으로 예상하고 있습니다.

6. 그 밖에 투자의사결정에 필요한 사항

가. 중요한 회계정책 및 추정에 관한 사항

1) 연결회사가 채택한 제·개정 기준서 및 해석서

연결실체는 2022년 1월 1일로 개시하는 회계기간부터 다음의 제·개정 기준서 및 해석서를 신규로 적용하였습니다.

① 기업회계기준서 제1103호 '사업결합' 개정 - 개념체계의 인용

사업결합 시 인식할 자산과 부채의 정의를 개정된 재무보고를 위한 개념체계를 참조하도록 개정되었으나, 기업회계기준서 제1037호 '충당부채, 우발부채 및 우발자산' 및 해석서 제2121호 '부담금'의 적용범위에 포함되는 부채 및 우발부채에 대해서는 해당 기준서를 적용하도록 예외를 추가하고, 우발자산이 취득일에 인식되지 않는다는 점을 명확히 하였습니다. 해당 기준서의 개정이 재무제표에 중요한 영향은 없습니다.

② 기업회계기준서 제1016호 '유형자산' 개정 - 의도한 사용 전의 매각금액

기업이 자산을 의도한 방식으로 사용하기 전에 생산된 품목의 판매에서 발생하는 수익을 생산원가와 함께 당기손익으로 인식하도록 요구하며, 유형자산의 취득원가에서 차감하는 것을 금지하고 있습니다. 해당 기준서의 개정이 재무제표에 중요한 영향은 없습니다.

③ 기업회계기준서 제1037호 '충당부채, 우발부채 및 우발자산' 개정 - 손실부담계약: 계약 이행원가

손실부담계약을 식별할 때 계약이행원가의 범위를 계약 이행을 위한 증분원가와 계약 이행에 직접 관련되는 다른 원가의 배분이라는 점을 명확히 하였습니다. 해당 기준서의 개정이 재무제표에 미치는 중요한 영향은 없습니다.

④ 한국채택국제회계기준 연차개선 2018-2020

한국채택국제회계기준 연차개선 2018-2020은 2022년 1월 1일 이후 시작하는 회계연도부터 적용되며, 조기적용이 허용됩니다. 해당 기준서의 개정이 재무제표에 미치는 중요한 영향은 없습니다.

· 기업회계기준서 제1101호 '한국채택국제회계기준의 최초 채택': 최초채택기업인 종속기업

· 기업회계기준서 제1109호 '금융상품': 금융부채 제거 목적의 10% 테스트 관련 수수료

· 기업회계기준서 제1041호 '농림어업': 공정가치 측정

2) 연결회사가 적용하지 않은 제·개정 기준서 및 해석서

제정 또는 공표되었으나 시행일이 도래하지 않아 적용하지 아니한 제·개정 기준서 및 해석서는 다음과 같습니다.

① 기업회계기준서 제1001호 '재무제표 표시' 개정 - 부채의 유동/비유동 분류

보고기간말 현재 존재하는 실질적인 권리에 따라 유동 또는 비유동으로 분류되며, 부채의 결제를 연기할 수 있는 권리의 행사가능성이나 경영진의 기대는 고려하지 않습니다. 또한, 부채의 결제에 자기지분상품의 이전도 포함되나, 복합금융상품에서 자기지분상품으로 결제하는 옵션이 지분상품의 정의를 충족하여 부채와 분리하여 인식된 경우는 제외됩니다. 동 개정사항은 2024년 1월 1일 이후 시작하는 회계연도부터 적용하며, 조기적용이 허용됩니다. 연결실체는 동 개정으로 인해 재무제표에 중요한 영향은 없을 것으로 예상하고 있습니다.

② 기업회계기준서 제1001호 '재무제표 표시' - '회계정책'의 공시

중요한 회계정책 정보를 정의하고 이를 공시하도록 하였습니다. 동 개정 사항은 2023년 1월 1일 이후 최초로 시작하는 회계연도부터 적용되며 조기적용이 허용됩니다. 연결실체는 동 개정으로 인해 재무제표에 중요한 영향은 없을 것으로 예상하고 있습니다.

③ 기업회계기준서 제1008호 '회계정책, 회계추정의 변경 및 오류' - '회계추정'의 정의
회계추정을 정의하고, 회계정책의 변경과 구별하는 방법을 명확히 하였습니다. 동 개정 사항은 2023년 1월 1일 이후 최초로 시작하는 회계연도부터 적용되며 조기적용이 허용됩니다. 연결실체는 동 개정으로 인해 재무제표에 중요한 영향은 없을 것으로 예상하고 있습니다.

④ 기업회계기준서 제1012호 '법인세' - 단일거래에서 생기는 자산과 부채에 대한 이연법인세

자산 또는 부채가 최초로 인식되는 거래의 최초 인식 예외 요건에 거래시점 동일한 가산할 일시적차이와 차감할 일시적차이를 발생시키지 않는 거래라는 요건을 추가하였습니다. 동 개정사항은 2023년 1월 1일 이후 시작하는 회계연도부터 적용하며, 조기적용이 허용됩니다. 연결실체는 동 개정으로 인해 재무제표에 중요한 영향은 없을 것으로 예상하고 있습니다.

⑤ 기업회계기준서 제1001호 '재무제표 표시' - 행사가격 조정 조건이 있는 금융부채 평가손익 공시

발행자의 주가 변동에 따라 행사가격이 조정되는 조건이 있는 금융상품의 전부나 일부가 금융부채로 분류되는 경우 그 금융부채의 장부금액과 관련 손익을 공시하도록하였습니다. 동 개정사항은 2023년 1월 1일 이후 시작하는 회계연도부터 적용하며,조기적용이 허용됩니다. 연결실체는 동 개정으로 인해 재무제표에 중요한 영향은 없을 것으로 예상하고 있습니다.

나. 환경 및 종업원에 관한 사항

당기 중 연결회사의 재무상태, 영업실적, 유동성 및 자본의 조달과 지출 등에 중요한 영향을 미치는 환경 및 종업원 등에 관한 사항은 없습니다.

다. 법규상의 규제에 관한 사항

당사는 "독점규제 및 공정거래에 관한 법률" 제18조(지주회사의 행위제한 등)의 규제를 적용받고 있습니다. 연결회사가 영위하는 사업과 관련된 규제내용 등이 재무상태 및 영업실적에 중요한 영향을 미치는 사항은 없습니다.

라. 파생상품 및 위험관리정책에 관한 사항

연결회사의 위험관리는 연결회사의 재무적 성과에 영향을 미치는 잠재적 위험을 식별하고 연결실체가 허용가능한 수준으로 감소, 제거 및 회피하는 것을 그 목적으로 하고 있습니다. 연결회사는 전사적인 수준의 위험관리 정책 및 절차를 마련하여 운영하고 있으며, 연결회사의 재무부에서 위험관리에 대한 총괄책임을 담당하고 있습니다.

(1) 신용위험

신용위험이란 고객이나 거래상대방이 금융상품에 대한 계약상의 의무를 이행하지 않아 연결실체가 재무손실을 입을 위험을 의미하며, 주로 거래처에 대한 매출채권에서 발생합니다. 연결회사의 경영진은 신용위험을 관리하기 위하여 신용도가 일정 수준 이상인 거래처와 거래하고 있으며, 금융자산의 신용보강을 위한 정책과 절차를 마련하여 운영하고 있습니다. 연결회사는 신규 거래처와 계약시 공개된 재무정보와 신용평가기관에 의하여 제공된 정보 등을 이용하여 거래처의 신용도를 평가하고 이를 근거로 신용거래한도를 결정하고 있으며, 담보 또는 지급보증을 제공받고 있습니다. 또한, 연결회사는 주기적으로 거래처의 신용도를 재평가하여 신용거래한도를 재검토하고 담보수준을 재조정하고 있으며, 회수가 지연되는 금융자산에 대하여는 분기 단위로 회수지연 현황 및 회수대책을 보고하고 지연사유에 따라 적절한 조치를 취하고 있습니다.

① 신용위험에 대한 노출

금융자산의 장부금액은 신용위험에 대한 최대노출정도를 나타냅니다. 당기말과 전기말 현재 연결회사의 신용위험에 대한 최대 노출정도는 다음과 같습니다.

(단위: 천원)		
구분	당기말	전기말
장단기금융예치금	393,049,450	140,637,113
매출채권	217,675,033	186,214,988
기타금융자산(유동)	21,594,852	15,296,590
기타금융자산(비유동)	3,012,045	941,587
현금성자산(*)	630,734,532	568,733,123
합계	1,266,065,912	911,823,401

(*) 연결재무상태표 상 현금및현금성자산과의 차이는 직접 보유하고 있는 현금입니다. 당기말과 전기말 현재 중요한 신용위험의 집중은 없으며 다수의 거래처에 분산되어 있습니다. 한편, 연결회사는 (주)신한은행 등의 금융기관에 현금및현금성자산 등을 예치하고 있으며, 신용등급이 우수한 금융기관과 거래하고 있으므로 금융기관으로부터의 신용위험은 제한적입니다.

② 금융자산의 손상

i) 매출채권

연결회사는 매출채권에 대해 전체 기간 기대신용손실을 손실충당금으로 인식하는 간편법을 적용합니다. 기대신용손실을 측정하기 위해 매출채권은 신용위험 특성과 연체일을 기준으로 구분하였습니다. 기대신용손실율은 2022년 12월 31일 기준으로부터 12개월 동안의 매출과 관련된 지불 정보와 관련 확인된 신용손실 정보를 근거로 산출하였습니다. 과거 손실 정보는 고객의 채무 이행능력에 영향을 미칠 미래전망정보를 반영하여 조정합니다.

당기말과 전기말 현재 매출채권에 대한 손실충당금은 다음과 같습니다.

(단위: 천원)						
구분	정상	60일 초과	90일 초과	180일 초과	부실채권(*)	합계
<당기말>						
기대 손실률	0.71%	10.13%	16.23%	30.92%	16.26%	2.22%
총 장부금액	197,325,307	13,468,538	2,205,562	1,696,143	7,924,646	222,620,196
손실충당금	1,409,716	1,364,363	357,931	524,528	1,288,625	4,945,163
<전기말>						
기대 손실률	0.03%	0.08%	0.08%	0.36%	81.41%	0.69%
총 장부금액	159,565,108	12,558,741	3,901,447	10,012,633	1,479,209	187,517,138
손실충당금	49,888	9,428	3,024	35,555	1,204,255	1,302,150

(*) 연결회사는 부실채권에 대해 개별분석하여 손실충당금을 적용하였습니다.

당기와 전기 중 매출채권의 손실충당금 변동내역은 다음과 같습니다.

(단위:천원)		
구분	당기	전기
기초	1,302,150	24,218,807
당기손익으로 인식된 손실충당금의 증감	3,928,698	21,494
회수가 불가능하여 당기 중 제각된 금액	(86,600)	(25,387)
기타	(199,085)	(22,912,764)
기말	4,945,163	1,302,150

연결회사는 매출채권의 회수를 더 이상 합리적으로 예상할 수 없는 경우 부실채권을 매각하거나 제각합니다. 회수를 더 이상 합리적으로 예상할 수 없는 지표에는 연결회사와의 채무조정에 응하지 않아 추심이 불가능한 경우 등이 포함됩니다.

매출채권에 대한 손상은 연결포괄손익계산서상 매출채권손상차손으로 순액으로 표시되고 있습니다. 제각된 금액의 후속적인 회수는 기타수익으로 인식하고 있습니다.

ii) 기타금융자산

당기와 전기 중 상각후원가로 측정되는 기타금융자산에 대한 손실충당금의 변동 내역은 다음과 같습니다.

(단위: 천원)		
구분	당기	전기
기초	3,623,585	3,820,389
당기손익으로 인식된 손실충당금의 증감	(58,557)	478,585
회수가 불가능하여 당기 중 제각된 금액	(20,766)	(60,628)
기타	(20,912)	(614,761)
기말	3,523,350	3,623,585

당기말과 전기말 현재 상각후원가로 측정하는 기타채권에는 미수금, 대여금 등이 포함됩니다. 연결회사는 당기말과 전기말 현재 신용이 손상된 미수금, 대여금 등에 대해서 손실충당금을 인식하고 있습니다.

(2) 이자율위험

① 당기말과 전기말 현재 연결회사가 보유하고 있는 변동금리부 금융부채의 장부금액은 다음과 같습니다.

(단위: 천원)		
구분	당기말	전기말
단기차입금	818,261	440,346

② 당기말과 전기말 현재 다른 모든 변수가 일정하고 이자율이 100bp 변동하는 경우법인세비용차감전순이익에 미치는 영향은 다음과 같습니다.

(단위: 천원)				
구분	당기말		전기말	
	100bp 상승시	100bp 하락시	100bp 상승시	100bp 하락시
순금융원가	(8,183)	8,183	(4,403)	4,403

③ 당기말과 전기말 현재 연결회사는 금융예치금을 이자수익 획득 목적으로 운영하고 있는 바, 향후 금융상품 예치시 적용되는 시장이자율의 변동에 따라 이자수익의 규모에 영향을 미칠 수 있습니다.

(3) 자본관리

연결회사의 자본관리 정책은 투자자와 채권자, 시장의 신뢰 및 향후 발전을 위해 자본을 유지하는 것입니다. 연결회사의 자본관리는 건전한 자본구조의 유지를 통한 주주이익 극대화를 목적으로 하고 있으며, 자본관리의 일환으로 안정적인 배당을 시행하고 있습니다. 연결회사의 자본구조는 차입금에서 현금및현금성자산을 차감한 순부채와 자본으로 구성되며, 당기말과 전기말 현재 연결회사의 순부채와 자본의 구성내역은 다음과 같습니다.

(단위: 천원)		
구분	당기말	전기말
차입금	175,881,308	325,582,073

차감: 현금및현금성자산	(630,770,041)	(568,772,629)
순부채	(454,888,733)	(243,190,556)
자본총계	4,124,954,123	3,870,846,883
순차입비율	(-)11.03%	(-)6.28%

[주요 자회사 (주)오리온]

가. 중요한 회계정책 및 추정에 관한 사항

1) (주)오리온 연결실체가 채택한 제·개정 기준서 및 해석서

연결실체는 2022년 1월 1일로 개시하는 회계기간부터 다음의 제·개정 기준서 및 해석서를 신규로 적용하였습니다.

① 기업회계기준서 제1103호 '사업결합' 개정 - 개념체계의 인용

사업결합 시 인식할 자산과 부채의 정의를 개정된 재무보고를 위한 개념체계를 참조하도록 개정되었으나, 기업회계기준서 제1037호 '충당부채, 우발부채 및 우발자산' 및 해석서 제2121호 '부담금'의 적용범위에 포함되는 부채 및 우발부채에 대해서는 해당 기준서를 적용하도록 예외를 추가하고, 우발자산이 취득일에 인식되지 않는다는 점을 명확히 하였습니다. 해당 기준서의 개정이 재무제표에 미치는 중요한 영향은 없습니다.

② 기업회계기준서 제1016호 '유형자산' 개정 - 의도한 사용 전의 매각금액

기업이 자산을 의도한 방식으로 사용하기 전에 생산된 품목의 판매에서 발생하는 수익을 생산원가와 함께 당기손익으로 인식하도록 요구하며, 유형자산의 취득원가에서 차감하는 것을 금지하고 있습니다. 해당 기준서의 개정이 재무제표에 미치는 중요한 영향은 없습니다.

③ 기업회계기준서 제1037호 '충당부채, 우발부채 및 우발자산' 개정 - 손실부담계약: 계약이행원가

손실부담계약을 식별할 때 계약이행원가의 범위를 계약 이행을 위한 증분원가와 계약 이행에 직접 관련되는 다른 원가의 배분이라는 점을 명확히 하였습니다. 해당 기준서의 개정이 재무제표에 미치는 중요한 영향은 없습니다.

④ 한국채택국제회계기준 연차개선 2018-2020

한국채택국제회계기준 연차개선 2018-2020은 2022년 1월 1일 이후 시작하는 회계연도부터 적용되며, 조기적용이 허용됩니다. 해당 기준서의 개정이 재무제표에 미치는 중요한 영향은 없습니다.

- 기업회계기준서 제1101호 '한국채택국제회계기준의 최초 채택': 최초채택기업인종속기업
- 기업회계기준서 제1109호 '금융상품': 금융부채 제거 목적의 10% 테스트 관련 수수료
- 기업회계기준서 제1041호 '농림어업': 공정가치 측정

2) (주)오리온 연결실체가 적용하지 않은 제·개정 기준서 및 해석서

제정 또는 공표되었으나 시행일이 도래하지 않아 적용하지 아니한 제·개정 기준서 및 해석서는 다음과 같습니다.

① 기업회계기준서 제1001호 '재무제표 표시' 개정 - 부채의 유동/비유동 분류

보고기간말 현재 존재하는 실질적인 권리에 따라 유동 또는 비유동으로 분류되며, 부채의 결제를 연기할 수 있는 권리의 행사가능성이나 경영진의 기대는 고려하지 않습니다. 또한, 부채의 결제에 자기지분상품의 이전도 포함되나, 복합금융상품에서 자기지분상품으로 결제하는 옵션이 지분상품의 정의를 충족하여 부채와 분리하여 인식된 경우는 제외됩니다. 동 개정 사항은 2024년 1월 1일 이후 시작하는 회계연도부터 적용하며, 조기적용이 허용됩니다. 연결실체는 동 개정으로 인해 재무제표에 중요한 영향은 없을 것으로 예상하고 있습니다.

② 기업회계기준서 제1001호 '재무제표 표시' - '회계정책'의 공시

중요한 회계정책 정보를 정의하고 이를 공시하도록 하였습니다. 동 개정 사항은 2023년 1월 1일 이후 최초로 시작하는 회계연도부터 적용되며 조기적용이 허용됩니다. 연결실체는 동 개정으로 인해 재무제표에 중요한 영향은 없을 것으로 예상하고 있습니다.

③ 기업회계기준서 제1008호 '회계정책, 회계추정의 변경 및 오류' - '회계추정'의 정의 회계추정을 정의하고, 회계정책의 변경과 구별하는 방법을 명확히 하였습니다. 동 개정 사항은 2023년 1월 1일 이후 최초로 시작하는 회계연도부터 적용되며 조기적용이 허용됩니다. 연결실체는 동 개정으로 인해 재무제표에 중요한 영향은 없을 것으로 예상하고 있습니다.

④ 기업회계기준서 제1012호 '법인세' - 단일거래에서 생기는 자산과 부채에 대한 이연법인세

자산 또는 부채가 최초로 인식되는 거래의 최초 인식 예외 요건에 거래시점 동일한 가산할 일시적차이와 차감할 일시적차이를 발생시키지 않는 거래라는 요건을 추가하였습니다. 동 개정사항은 2023년 1월 1일 이후 시작하는 회계연도부터 적용하며, 조기적용이 허용됩니다. 연결실체는 동 개정으로 인해 재무제표에 중요한 영향은 없을 것으로 예상하고 있습니다.

⑤ 기업회계기준서 제1001호 '재무제표 표시' - 행사가격 조정 조건이 있는 금융부채 평가손익 공시

발행자의 주가 변동에 따라 행사가격이 조정되는 조건이 있는 금융상품의 전부나 일부가 금융부채로 분류되는 경우 그 금융부채의 장부금액과 관련 손익을 공시하도록 하였습니다. 동 개정사항은 2023년 1월 1일 이후 시작하는 회계연도부터 적용하며, 조기적용이 허용됩니다. 연결실체는 동 개정으로 인해 재무제표에 중요한 영향은 없을 것으로 예상하고 있습니다.

나. 환경 및 종업원에 관한 사항

당기 중 (주)오리온 연결실체의 재무상태, 영업실적, 유동성 및 자본의 조달과 지출 등에 중요한 영향을 미치는 환경 및 종업원 등에 관한 사항은 없습니다.

다. 법규상의 규제에 관한 사항

(주)오리온 연결실체는 식품 제조기업으로서 식품위생법 등의 규제와 해외 현지 국가의 법령 등을 통해 규제를 받고 있습니다. (주)오리온 연결실체가 영위하는 사업과 관련된 규제내용 등이 재무상태 및 영업실적에 중요한 영향을 미치는 사항은 없습니다.

라. 파생상품 및 위험관리정책에 관한 사항

(주)오리온 연결실체의 위험관리는 연결실체의 재무적 성과에 영향을 미치는 잠재적 위험을 식별하여 연결실체가 허용가능한 수준으로 감소, 제거 및 회피하는 것을 그 목적으로 하고 있습니다. (주)오리온 연결실체는 전사적인 수준의 위험관리 정책 및 절차를 마련하여 운영하고 있으며, 연결실체의 재무부문에서 위험관리에 대한 총괄책임을 담당하고 있습니다.

(1) 신용위험

신용위험이란 고객이나 거래상대방이 금융상품에 대한 계약상의 의무를 이행하지 않아 연결실체가 재무손실을 입을 위험을 의미하며, 주로 거래처에 대한 매출채권에서 발생합니다. (주)오리온 연결실체의 경영진은 신용위험을 관리하기 위하여 신용도가 일정 수준 이상인 거래처와 거래하고 있으며, 금융자산의 신용보강을 위한 정책과 절차를 마련하여 운영하고 있습니다. (주)오리온 연결실체는 신규 거래처와 계약시 공개된 재무정보와 신용평가기관에 의하여 제공된 정보 등을 이용하여 거래처의 신용도를 평가하고 이를 근거로 신용거래한도를 결정하고 있으며, 담보 또는 지급보증을 제공받고 있습니다. 또한, (주)오리온 연결실체는 주기적으로 거래처의 신용도를 재평가하여 신용거래한도를 재검토하고 담보수준을 재조정하고 있으며, 회수가 지연되는 금융자산에 대하여는 분기 단위로 회수지연 현황 및 회수대책을 보고하고 지연사유에 따라 적절한 조치를 취하고 있습니다.

① 신용위험에 대한 노출

금융자산의 장부금액은 신용위험에 대한 최대 노출정도를 나타냅니다. 당기말과 전기말 현재 (주)오리온 연결실체의 신용위험에 대한 최대 노출정도는 다음과 같습니다.

(단위: 천원)		
구분	당기말	전기말
단기금융예치금	385,563,538	134,914,886
장기금융예치금	2,000	2,000
매출채권	203,103,219	176,364,212
기타금융자산	40,347,020	31,666,885
현금성자산(*)	609,690,870	550,379,108
합계	1,238,706,647	893,327,091

(*) (주)오리온 연결재무상태표상 현금및현금성자산과의 차이는 직접 보유하고 있는 현금입니다.

당기말과 전기말 현재 중요한 신용위험의 집중은 없으며 다수의 거래처에 분산되어 있습니다. 한편, (주)오리온 연결실체는 (주)신한은행 등의 금융기관에 현금및현금성자산 등을 예치하고 있으며, 신용등급이 우수한 금융기관과 거래하고 있으므로 금융기관으로부터의 신용위험은 제한적입니다.

상기 이외에 (주)오리온 연결실체는 상법 제530조의9 제1항에 의하여 분할회사인 (주)오리온홀딩스의 분할기준일(2017년 6월 1일) 현재의 채무 중 당기말 현재 존재하는 채무 487백 만원에 대하여 연대하여 변제할 책임이 있으며, 동 채무는 보증을 요구받을 수 있는 가장 이른 기간에 배부됩니다.

② 금융자산의 손상

i) 매출채권

(주)오리온 연결실체는 매출채권에 대해 전체 기간 기대신용손실을 손실충당금으로 인식하는 간편법을 적용합니다. 기대신용손실을 측정하기 위해 매출채권은 신용위험 특성과 연계를 기준으로 구분하였습니다. 기대신용손실률은 2022년 12월 31일 기준으로부터 12개월 동안의 매출과 관련된 지불 정보와 관련 확인된 신용손실 정보를 근거로 산출하였습니다. 과거 손실 정보는 고객의 채무 이행능력에 영향을 미칠 미래전망정보를 반영하여 조정합니다.

당기말과 전기말 현재 매출채권에 대한 손실충당금은 다음과 같습니다.

(단위: 천원)						
구분	정상	60일 초과	90일 초과	180일 초과	부실채권(*)	합계
<당기말>						
기대 손실률	0.03%	0.11%	0.15%	25.44%	55.28%	2.31%
총 장부금액	182,757,041	13,468,538	2,202,262	1,695,895	7,779,391	207,903,127
손실충당금	50,185	14,665	3,269	431,504	4,300,286	4,799,909
<전기말>						
기대 손실률	0.03%	0.08%	0.08%	2.46%	79.39%	0.65%
총 장부금액	158,337,355	12,505,257	3,901,447	1,443,094	1,333,954	177,521,107
손실충당금	49,888	9,428	3,024	35,555	1,059,001	1,156,896

(*) (주)오리온 연결실체는 부실채권에 대해 개별분석하여 손실충당금을 적용하였습니다.

당기와 전기 중 매출채권의 손실충당금 변동내역은 다음과 같습니다.

(단위: 천원)		
구분	당기	전기
기초	1,156,896	1,154,857

당기손익으로 인식된 손실충당금의 증감	3,926,126	21,494
회수가 불가능하여 당기 중 제각된 금액	(84,028)	(25,387)
기타	(199,085)	5,932
기말	4,799,909	1,156,896

(주)오리온 연결실체는 매출채권의 회수를 더 이상 합리적으로 예상할 수 없는 경우 부실채권을 매각하거나 제각합니다. 회수를 더 이상 합리적으로 예상할 수 없는 지표에는 연결실체와의 채무조정에 응하지 않아 추심이 불가능한 경우 등이 포함됩니다.

매출채권에 대한 손상은 연결포괄손익계산서상 매출채권손상차손으로 순액으로 표시되고 있습니다. 제각된 금액의 후속적인 회수는 기타수익으로 인식하고 있습니다.

ii) 기타금융자산

당기와 전기 중 상각후원가로 측정되는 기타금융자산에 대한 손실충당금의 변동 내역은 다음과 같습니다.

(단위:천원)		
구분	당기	전기
기초	77,793	76,807
당기손익으로 인식된 손실충당금의 증감	(67,929)	15,693
회수가 불가능하여 당기 중 제각된 금액	(966)	(75)
기타	2,063	(14,632)
기말	10,961	77,793

당기말과 전기말 현재 상각후원가로 측정하는 기타금융자산은 미수금, 임차보증금, 미수수익 등으로 구성되어 있습니다. (주)오리온 연결실체는 당기말과 전기말 현재 현재 신용이 손상된 미수금 등에 대해서 손실충당금을 인식하고 있습니다.

(2) 이자율위험

① 당기말과 전기말 현재 (주)오리온 연결실체가 보유하고 있는 변동금리부 금융부채의 장부금액은 다음과 같습니다.

(단위: 천원)		
구분	당기말	전기말
단기차입금	818,261	440,346

② 당기말과 전기말 현재 다른 모든 변수가 일정하고 이자율이 100bp 변동하는 경우법인세비용차감전순이익에 미치는 영향은 다음과 같습니다.

(단위: 천원)				
구분	당기말		전기말	
	100bp 상승시	100bp 하락시	100bp 상승시	100bp 하락시
순금융원가	(8,183)	8,183	(4,403)	4,403

③ 당기말과 전기말 현재 (주)오리온 연결실체는 금융예치금을 이자수익 획득 목적으로 운영하고 있는 바, 향후 금융상품 예치 시 적용되는 시장이자율의 변동에 따라 이자수익의 규모에 영향을 미칠 수 있습니다.

(3) 자본관리

(주)오리온 연결실체의 자본관리 정책은 투자자와 채권자, 시장의 신뢰 및 향후 발전을 위해 자본을 유지하는 것입니다. (주)오리온 연결실체의 자본관리는 건전한 자본구조의 유지를 통한 주주이익 극대화를 목적으로 하고 있으며, 자본관리의 일환으로 안정적인 배당을 시행하고 있습니다. (주)오리온 연결실체의 자본구조는 차입금에서 현금및현금성자산을 차감한 순부채와 자본으로 구성되며, 당기말과 전기말 현재 연결실체의 순부채와 자본의 구성내역은 다음과 같습니다.

(단위: 천원)		
구분	당기말	전기말
차입금	93,881,308	231,582,073
차감: 현금및현금성자산	(609,723,063)	(550,409,184)
순부채	(515,841,755)	(318,827,111)
자본총계	2,639,228,833	2,292,550,472
순차입비율	(-)19.55%	(-)13.91%

V. 회계감사인의 감사의견 등

1. 외부감사에 관한 사항

가. 회계감사인의 명칭 및 감사의견

사업연도	감사인	감사의견	강조사항 등	핵심감사사항
제67기(당기)	삼일회계법인	적정	해당사항 없음	재화의 판매 관련 매출장려활동, 영업권 손상검사, 이연법인세자산의 실현 가능성
제66기(전기)	삼일회계법인	적정	COVID-19 영향	재화의 판매 관련 매출장려활동, 영업권 손상검사, 이연법인세자산의 실현 가능성
제65기(전전기)	삼일회계법인	적정	해당사항 없음	재화의 판매 관련 매출장려활동, 영업권 손상검사

나. 감사용역 체결현황

사업연도	감사인	내 용	감사계약내역		실제수행내역	
			보수	시간	보수	시간
제67기(당기)	삼일회계법인	분,반기재무제표, 개별재무제표, 연결재무제표	252	2,600	252	2,306
제66기(전기)	삼일회계법인	분,반기재무제표, 개별재무제표, 연결재무제표	240	2,600	240	2,578
제65기(전전기)	삼일회계법인	분,반기재무제표, 개별재무제표, 연결재무제표	230	2,500	230	2,680

다. 회계감사인과의 비감사용역 계약체결 현황

사업연도	계약체결일	용역내용	용역수행기간	용역보수	비고
제67기(당기)	-	-	-	-	-
	-	-	-	-	-
제66기(전기)	-	-	-	-	-
	-	-	-	-	-
제65기(전전기)	-	-	-	-	-
	-	-	-	-	-

라. 종속회사에 대한 감사의견

공시대상기간중 회계감사인으로부터 적정 이외의 감사의견을 받은 종속회사는 없습니다.

마. 내부감사기구가 회계감사인과 논의한 결과

구분	일자	참석자	방식	주요 논의 내용
1	2019.03.14	회사 : 감사위원회 위원 1명, 감사인 : 업무수행이사 외 1명	대면회의	2018 회계연도 감사결과 보고
2	2019.06.28	회사 : 감사위원회 위원 1명, 감사인 : 업무수행이사 외 1명	대면회의	2019 회계연도 감사계획 보고
3	2019.09.30	회사 : 감사위원회 위원 1명, 감사인 : 업무수행이사 외 1명	대면회의	반기검토 주요사항 및 핵심감사항목 협의

4	2019.10.15	회사 : 감사위원회 위원 1명, 감사인 : 업무수행이사 외 1명	서면회의	핵심감사항목 중간 협의
5	2019.11.26	회사 : 감사위원회 위원 1명, 감사인 : 업무수행이사 외 1명	서면회의	핵심감사항목 최종 협의
6	2020.03.09	회사 : 감사위원회 위원 1명 감사인 : 업무수행이사 외 1명	서면회의	2019 회계연도 감사종결보고
7	2020.06.16	회사 : 감사위원회 위원 3명 감사인 : 업무수행이사 외 3명	서면회의	2020 회계연도 감사계획 보고
8	2020.09.15	회사 : 감사 위원회 위원 3명, 감사인 : 업무수행이사 외 3명	서면회의	2020년도 핵심 감사항목의 선정
9	2020.11.17	회사 : 감사 위원회 위원 3명, 감사인 : 업무수행이사 외 1명	대면회의	내부회계관리제도 감사진행경과, 2020년도 핵심 감사항목의 선정 Update등
10	2021.03.09	회사 : 감사위원회 위원 3명 감사인 : 업무수행이사 외 1명	대면회의	2020 회계연도 감사종결보고
11	2021.04.20	회사 : 감사위원회 위원 3명 감사인 : 업무수행이사 외 1명	대면회의	2021년 통합감사 감사계획 보고
12	2021.07.20	회사 : 감사위원회 위원 3명 감사인 : 업무수행이사 외 1명	서면회의	2021년 핵심 감사항목의 선정
13	2021.11.16	회사 : 감사위원회 위원 2명 감사인 : 업무수행이사 외 1명	대면회의	핵심감사항목의 선정 및 내부회계관리제도 감사진행 경과
14	2022.03.15	회사 측: 감사위원회 3명 감사인 측: 업무수행이사 외 1명	서면회의	2021년 통합감사 감사진행/종결 보고
15	2022.04.19	회사 측: 감사위원회 3명 감사인 측: 업무수행이사 1명	서면회의	2022년 통합감사 감사계획 보고
16	2022.07.19	회사 : 감사위원회 위원 3명 감사인 : 업무수행이사 외 1명	대면회의	2022년 핵심 감사항목의 선정
17	2022.11.15	회사 : 감사위원회 위원 3명 감사인 : 업무수행이사 외 1명	대면회의	핵심감사항목의 선정 및 내부회계관리제도 감사진행 경과
18	2023.03.14	회사 : 감사위원회 위원 3명 감사인 : 업무수행이사 외 1명	대면회의	재무제표 및 내부회계관리제도 감사 수행/종결 보고, 감사인의 독립성 등 필수 감사종결보고

마. 조정협의회의내용 및 재무제표 불일치정보

해당사항 없음

바. 회계감사인의 변경

당기 중 해당사항 없음

2. 내부통제에 관한 사항

가. 내부회계관리제도

당사는 주식회사의 외부감사에 관한 법률에 의거 내부회계관리규정과 이를 관리, 운영하는 조직(내부회계관리제도)을 갖추고 감사와 외부감사인에 의한 평가 및 검토를 통해 기업의 회

계투명성을 제고하였습니다. 당사는 해당 법령에 따라 내부회계관리제도의 규정 등을 정비하고 보고서 기준일 현재 정상 운영 중입니다.

대표이사 및 내부회계관리자는 2022년 12월 31일로 종료하는 사업연도에 대한 회사의 내부회계관리제도 운영 실태를 평가하였으며, '내부회계관리제도 설계 및 운영 개념체계'에 근거하여 볼 때 중요성의 관점에서 효과적으로 설계되어 운영되고 있다고 판단하였습니다.

감사위원회는 2022년 12월 31일 현재 회사의 내부회계관리제도는 '내부회계관리제도 설계 및 운영 개념체계'에 근거하여 볼 때, 중요성의 관점에서 효과적으로 설계되어 운영되고 있다고 판단하였습니다.

나. 내부회계관리제도의 문제점 또는 개선방안 등

- 해당사항이 없습니다.

다. 회계감사인의 내부회계관리제도에 대한 감사 의견

외부감사인이 감사보고서에 표명한 내부회계관리제도에 대한 감사의견은 다음과 같습니다.

사업연도	감사인	감사의견	지적사항
제67기 (2022년 당기)	삼일회계법인	<p>우리의 의견으로는 회사의 내부회계관리제도는 2022년 12월 31일 현재 「내부회계관리제도 설계 및 운영 개념체계」에 따라 중요성의 관점에서 효과적으로 설계 및 운영되고 있습니다.</p> <p>우리는 또한 대한민국의 회계감사기준에 따라, 회사의 2022년 12월 31일 현재의 재무상태표, 동일로 종료되는 보고기간의 포괄손익계산서, 자본변동표, 현금흐름표 그리고 유의적인 회계정책의 요약을 포함한 재무제표의 주석을 감사하였으며, 2023년 3월 15일자 감사보고서에서 적정의견을 표명하였습니다.</p>	-
제66기 (2021년 전기)	삼일회계법인	<p>우리의 의견으로는 회사의 내부회계관리제도는 2021년 12월 31일 현재 「내부회계관리제도 설계 및 운영 개념체계」에 따라 중요성의 관점에서 효과적으로 설계 및 운영되고 있습니다.</p> <p>우리는 또한 대한민국의 회계감사기준에 따라, 주식회사 오리온홀딩스의 2021년 12월 31일 현재의 재무상태표, 동일로 종료되는 보고기간의 포괄손익계산서, 자본변동표, 현금흐름표 그리고 유의적인 회계정책의 요약을 포함한 재무제표의 주석을 감사하였으며, 2022년 3월 16일자 감사보고서에서 적정의견을 표명하였습니다.</p>	-

제65기 (2020년 전전기)	삼일회계법인	<p>우리는 2020년 12월 31일 현재 「내부회계관리제도 설계 및 운영 개념체계」에 근거한 주식회사 오리온홀딩스(이하 "회사")의 내부회계관리제도를 감사하였습니다.</p> <p>우리의 의견으로는 회사의 내부회계관리제도는 2020년 12월 31일 현재 「내부회계관리제도 설계 및 운영 개념체계」에 따라 중요성의 관점에서 효과적으로 설계 및 운영되고 있습니다.</p> <p>우리는 또한 대한민국의 회계감사기준에 따라, 주식회사 오리온홀딩스의 2020년 12월 31일 현재의 재무상태표, 동일로 종료되는 보고기간의 포괄손익계산서, 자본변동표, 현금흐름표 그리고 유의적인 회계정책의 요약을 포함한 재무제표의 주석을 감사하였으며, 2021년 3월 10일자 감사보고서에서 적정의견을 표명하였습니다.</p>	-
------------------------	--------	--------------------------------------------------------------------------------------------------------------------------------------------------------------------------------------------------------------------------------------------------------------------------------------------------------------------------------------------------------------------------------------------------------	---

라. 내부감시장치에 대한 감사

감사위원회는 회사의 내부감시장치에 대해 평가하였으며, 2022년 12월 31일로 종료되는 사업연도의 회사의 내부감시장치는 적정하게 가동되고 있다고 평가하였습니다.

VI. 이사회 등 회사의 기관에 관한 사항

1. 이사회에 관한 사항

가. 이사의 구성 개요

작성기준일 현재 당사의 이사회는 사내이사 2명, 사외이사 3명의 총 5인의 이사로 구성되어 있습니다. 이사회 내 위원회로는 2020년 3월 설치한 감사위원회와 2020년 4월 설치한 사외이사후보 추천위원회, 2022년 1월에 설치한 ESG위원회를 운영하고 있습니다. 이사회의 의장은 당사 정관 제 35조에 따라 이사 중에서 이사회의 결의로 선임하도록 되어 있습니다. 2021년 3월 18일 이사회에서 허인철 사내이사가 대표이사 및 이사회 의장으로 선임됨에 따라 공시 작성 기준일 현재 대표이사가 이사회 의장을 겸직하고 있습니다.

나. 사외이사 및 그 변동현황

(단위 : 명)

이사의 수	사외이사 수	사외이사 변동현황		
		선임	해임	중도퇴임
5	3	-	-	-

※ 2022년 3월 24일 제66기 정기주주총회에서 김종양, 김영기 사외이사의 연임이 승인되었습니다.

다. 중요의결사항 등

회 차	개최일자	의 안 내 용	보고/ 가결	참반여부				
				사내이사		사외이사		
				허인철 (참석률 93%)	박성규 (참석률 100%)	강찬우 (참석률 93%)	김영기 (참석률 100%)	김종양 (참석률 100%)
1	2022.01.25	1. 임원 인사규정 개정 및 성과급 지급 승인의 건	가결	찬성	찬성	찬성	찬성	찬성
2	2022.01.27	1. ESG위원회 규정 제정 및 위원회 설치의 건	가결	찬성	찬성	찬성	찬성	찬성
		2. 내부회계관리규정 개정 승인의 건	가결	찬성	찬성	찬성	찬성	찬성
		3. 감사위원, 사외이사후보추천위원 후보 추천의 건	가결	찬성	찬성	찬성	찬성	찬성
		4. 2021년 경영실적 및 2022년 경영계획, 경영방침 보고	보고	참석	참석	참석	참석	참석
3	2022.02.09	1. 2021년 4분기 내부거래 현황 보고	보고	참석	참석	참석	참석	참석
		2. 현금배당 결정의 건	가결	찬성	찬성	찬성	찬성	찬성
		3. 제66기 재무제표(별도, 연결), 영업보고서 승인의 건	가결	찬성	찬성	찬성	찬성	찬성
4.	2022.02.23	1. 정기주주총회 소집 및 회의목적사항 결정의 건	가결	찬성	찬성	찬성	찬성	찬성
		2. 오리온제주용암수 차입금 지급보증의 건	가결	찬성	찬성	찬성	찬성	찬성
		3. 내부회계관리제도 운영실태 보고	보고	참석	참석	참석	참석	참석
		4. 2022년 1월 그룹 경영실적 보고	보고	참석	참석	참석	참석	참석
5	2022.03.15	1. 감사위원회의 내부회계관리제도 평가 보고	보고	참석	참석	참석	참석	참석
6	2022.03.24	1. 사외이사후보추천위원회 위원 선임의 건	가결	찬성	찬성	찬성	찬성	찬성
		2. ESG위원회 위원 선임의 건	가결	찬성	찬성	찬성	찬성	찬성
		3. 2022년 2월 그룹 경영실적 보고	보고	참석	참석	참석	참석	참석

7	2022.04.15	1. 쇼박스 유상증자 및 주식매각의 건	가결	찬성	찬성	찬성	찬성	찬성
8	2022.04.19	1. 2022년 3월 그룹 경영실적 보고	보고	참석	참석	참석	참석	참석
		2. 2022년 1분기 내부거래 현황 보고	보고	참석	참석	참석	참석	참석
9	2022.05.17	1. 내부거래 승인의 건	가결	찬성	찬성	찬성	찬성	찬성
		2. 2022년 4월 그룹 경영실적 보고	보고	참석	참석	참석	참석	참석
10	2022.06.14	1. 내부회계관리규정 개정 승인의 건	가결	-	찬성	찬성	찬성	찬성
		2. 2022년 5월 그룹 경영실적 보고	보고	-	참석	참석	참석	참석
11	2022.07.19	1. 2022년 6월 그룹 경영실적 보고	보고	참석	참석	참석	참석	참석
		2. 2022년 2분기 내부거래 현황 보고	보고	참석	참석	참석	참석	참석
		3. 2022년 ESG 상반기 실적 및 하반기 계획 보고	보고	참석	참석	참석	참석	참석
		4. 산동루캉 바이오테크놀로지 유상증자의 건	가결	찬성	찬성	찬성	찬성	찬성
12	2022.09.20	1. 2022년 8월 그룹 경영실적 보고	보고	찬성	찬성	찬성	찬성	찬성
13	2022.10.18	1. 2022년 3분기 내부거래 현황 보고	보고	참석	참석	참석	참석	참석
		2. 2022년 9월 그룹 경영실적 보고	보고	참석	참석	참석	참석	참석
14	2022.11.15	1. 내부거래 승인의 건	가결	찬성	찬성	찬성	찬성	찬성
		2. 2022년 10월 그룹 경영실적 보고	보고	참석	참석	참석	참석	참석
		3. 신규 자회사 설립 및 자본금 납입의 건	가결	찬성	찬성	찬성	찬성	찬성
15	2022.12.20	1. 2022년 11월 그룹 경영실적 보고	보고	참석	참석	-	참석	참석
		2. 임원 발령의 건	가결	찬성	찬성	-	찬성	찬성

※ 김영기 사외이사는 2022.03.24일자로 연임 되었습니다.

※ 김종양 사외이사는 2022.03.24일자로 연임 되었습니다.

라. 이사회내 위원회

(1) 사외이사후보 추천 위원회 현황

회사는 작성기준일 현재 자산총계 2조원 미만으로 관련 법규(상법 제542조의 8 제4항)에 따른 사외이사후보추천위원회의 의무설치 대상 회사는 아니나, 사외이사후보 추천 과정의 공정성 및 독립성을 확보하기 위하여 2020년 4월 사외이사후보추천위원회(위원장 : 강찬우)를 설치하여 운영하고 있습니다.

위원회명	구 성	소속 이사명	설치목적 및 권한사항	비고
사외이사후보 추천위원회	사외이사 2명 사내이사 1명	강찬우, 김종양, 허인철	사외이사후보추천의 공정성 및 독립성 확보	2020년 4월 14일 설치

보고서 작성기간 내 사외이사후보추천위원회의 활동내역은 다음과 같습니다.

위원회명	개최일자	의안내용	가결여부	이사의 성명		
				강찬우 (출석률 :100%)	김종양 (출석률 :100%)	허인철 (출석률 :100%)
				찬반여부		
사외이사후보 추천위원회	2022년 1월 27일	1. 사외이사후보 추천 (김영기)	가결	찬성	찬성	찬성
		2. 사외이사후보 추천(김종양)	가결	찬성	찬성	찬성

(2) ESG위원회 현황

회사는 친환경경영과 사회적가치창출, 투명하고 윤리적인 의사결정구조를 확보하기위해 이사회내 ESG위원회(위원장: 김종양 사외이사)를 2022년 1월 설치하여 운영하고 있습니다.

위원회명	구 성	소속 이사명	설치목적 및 권한사항	비고
ESG위원회	사외이사 2명 사내이사 1명	김종양, 김영기, 박성규	친환경경영, 사회적가치창출 , 윤리적인의사결정 확보	2022년 1월 27일 설치

보고서 작성기간 내 ESG위원회의 활동내역은 다음과 같습니다.

위원회명	개최일자	의안내용	가결여부	이사의 성명		
				김종양 (출석률 :100%)	김영기 (출석률 :100%)	박성규 (출석률 :100%)
				찬반여부		
ESG위원회	2022.03.24	1. ESG위원회 위원장 선임의 건	가결	찬성	찬성	찬성
ESG위원회	2022.07.19	1. 2022년 ESG 상반기 실적 및 하반기 계획 보고	보고	참석	참석	참석

(3) 감사위원회 현황

회사는 관련법령 및 정관에 따라 위원회의 구성, 운영 및 권한, 책임 등을 감사위원회에 위임하고, 감사위원회는 감사위원회 규정에 따라 감사업무를 수행하고 있습니다.

성명	사외이사 여부	경력	회계·재무전문가 관련		
			해당 여부	전문가 유형	관련 경력
김영기	예	2014 ~ 현재 세무법인TnP 세무사	예	금융기관·정부·증권유관기관 경력 자 (4호 유형)	2009 ~ 2010 국세청 운영지원과 과장 2010 ~ 2011 중부지방국세청 조사 1국장 2011 ~ 2012 서울지방국세청 조사 1국장 2012 ~ 2013 국세청 재산세국 국장 2013 ~ 2014 국세청 조사국장
강찬우	예	2013 법무부 법무실 실장 2014 ~ 2015 대검찰청 반부패부장 2015 수원지방검찰청 검사장 2017 ~ 현재 법무법인 평산 변호사	-	-	-
김종양	예	2007 LA총영사관 경사(경찰주재관) 2012 ~ 2013 경남지방경찰청 청장 2014 ~ 2015 경기지방경찰청 청장 2017 ~ 현재 경남대학교 경찰학과 초빙교수	-	-	-

보고서 작성기간 감사위원회의 활동내역은 다음과 같습니다.

회 차	개최일자	의 안 내 용	보고/가결	찬반여부		
				강찬우 (참석률:100%)	김종양 (참석률:100%)	김영기 (참석률:100%)
1	2022.01.27	1. '21년 핵심감사사항 추가 보고	보고	참석	참석	참석
		2. 내부회계관리규정 개정 승인의 건	가결	찬성	찬성	찬성

2	2022.02.23	1. 내부회계관리제도 운영실태 보고	보고	참석	참석	참석
3	2022.03.15	1. 2021년도 재무제표 및 내부회계관리제도 외부감사 종결 보고	보고	참석	참석	참석
4	2022.03.24	1. 감사위원회 위원장 선임의 건	가결	찬성	찬성	찬성
5	2022.04.19	1. 2022년 통합감사 감사계획 보고	보고	참석	참석	참석
6	2022.06.14	1. 내부회계관리규정 개정 승인의 건	가결	찬성	찬성	찬성
		2. 2022년 내부회계관리제도 운영계획 보고	보고	참석	참석	참석
7	2022.07.19	1. '22년 핵심 감사사항 선정 보고	보고	참석	참석	참석
		2. 그룹 자금관리 현황 점검 보고	보고	참석	참석	참석
8	2022.09.20	1. 2022년 내부회계관리제도 설계평가 결과 보고	보고	참석	참석	참석
9	2022.11.15	1. 2022년 내부회계관리제도 운영평가 중간 보고	보고	참석	참석	참석
		2. '22년 핵심 감사 항목 선정 및 관련 감사절차, 주요 재무제표 감사진행 경과 보고	보고	참석	참석	참석
		3. 내부회계관리제도 감사 진행 경과 보고	보고	참석	참석	참석

마. 이사의 독립성

(1) 이사의 선임

이사는 주주총회에서 선임하며, 주주총회에서 선임할 이사 후보자는 이사회 및 사외이사후보추천위원회가 선정하여 주주총회에 제출할 의안으로 확정하고 있습니다.

이사 선출에 있어서 관련 법령과 정관에서 요구하는 자격요건의 충족여부를 확인하고 있습니다.

이사의 선임과 관련하여 관련법규에 의거한 주주제안이 있는 경우, 이사회는 적법한 범위 내에서 이를 주주총회에 의안으로 제출하고 있습니다.

이러한 절차에 따라 선임된 이사는 다음과 같습니다.

(기준일자 : 2022년 12월 31일)

성명	추천인	활동분야	회사와의 거래	최대주주 등과의 이해관계	임기	연임 여부(횟수)	선임배경
허인철	이사회	경영총괄	없음	없음	3년	2회	이사회추천
박성규	이사회	경영지원	없음	없음	3년	1회	이사회추천
강찬우	이사회	사외이사	없음	없음	2년	2회	사외이사후보추천위원회
김종양	이사회	사외이사	없음	없음	2년	1회	사외이사후보추천위원회
김영기	이사회	사외이사	없음	없음	2년	1회	사외이사후보추천위원회

※ 2022년 3월 24일 제66기 정기주주총회에서 김종양, 김영기 사외이사의 연임이 승인되었습니다.

바. 사외이사의 직무수행을 보조하기 위한 지원 조직

조직명	소속직원의 현황		지원업무 수행내역
	직원수 (명)	직위(근속연수)	
경영기획팀 경영지원팀	5	상무 1명(10년) 부장 2명(평균9년) 대리 2명(평균6년)	그룹 경영계획 보고, 주요 사내규정 보고 및 개정사항 검토지원, 내부회계관리제도 운영 현황 보고, 주요 약정 및 내부거래 검토 지원, 임원선출급 산정내역 보고, 월별 그룹경영실적 보고, 주주총회 목적사항 검토 지원

사. 사외이사 교육실시 현황

교육일자	교육실시주체	참석 사외이사	불참시 사유	주요 교육내용
------	--------	---------	--------	---------

2022.04.19	외부감사인	3명	-	- 연결 내부회계관리제도 도입관련 내부통제 이해 및 준비절차
2022.07.19	외부감사인	3명	-	- 내부회계관리제도 의견변형 분석 및 감사위원회 고려사항 - 감독기관 재무제표 중점 점검 회 계 이슈
2022.11.15	외부감사인	3명	-	- 상장사 감사보고서 정정현황 분석 및 시사점 - 상장법인 감사의견분석 및 시사점

2. 감사제도에 관한 사항

가. 감사위원 현황

성명	사외이사 여부	경력	회계·재무전문가 관련		
			해당 여부	전문가 유형	관련 경력
김영기	예	2014 ~ 현재 세무법인TnP 세무사	예	금융기관·정부·증권유관기관 경력 자 (4호 유형)	2009 ~ 2010 국세청 운영지원과 과장 2010 ~ 2011 중부지방국세청 조사 1국장 2011 ~ 2012 서울지방국세청 조사 1국장 2012 ~ 2013 국세청 재산세국 국장 2013 ~ 2014 국세청 조사국장
강찬우	예	2013 법무부 법무실 실장 2014 ~ 2015 대검찰청 반부패부장 2015 수원지방검찰청 검사장 2017 ~ 현재 법무법인 평산 변호사	-	-	-
김종양	예	2007 LA총영사관 경사(경찰주재관) 2012 ~ 2013 경남지방경찰청 청장 2014 ~ 2015 경기지방경찰청 청장 2017 ~ 현재 경남대학교 경찰학과 초빙교수	-	-	-

나. 감사위원회 위원의 독립성

성명	추천인	활동분야	회사와의 거래	최대주주 등과의 이해관계	임기	연임 여부(횟수)
강찬우	이사회	사외이사	없음	없음	2년	2회
김종양	이사회	사외이사	없음	없음	2년	1회
김영기	이사회	사외이사	없음	없음	2년	1회

회사는 관련법령 및 정관에 따라 위원회의 구성, 운영 및 권한, 책임 등을 감사위원회에 위임하고, 감사위원회는 감사위원회 규정에 따라 감사업무를 수행하고 있습니다. 감사위원회의 감사업무 수행은 회계감사를 위해서 재무제표 등 회계관련 서류 및 회계법인의 감사절차와 감사결과를 검토하고, 필요한 경우에는 회계법인에 대하여 회계에 관한 장부와 관련 서류에 대한 추가 검토를 요청하고 그 결과를 검토합니다. 감사위원회는 신뢰할 수 있는 정보의 작성 및 공시를 위하여 설치한 내부회계관리제도의 운영실태를 내부회계관리자로부터 보고 받고 이를 검토합니다. 또한 감사위원회는 업무감사를 위하여 이사회 및 기타 중요한 회의에 출석하고, 필요한 경우에는 이사회로부터 영업에 관한 보고를 받고 중요한 업무에 관한 회사의 보고에 대해 추가 검토 및 자료 보완을 요청하는 등 적절한 방법을 사용하여 검토합니다.

다. 감사위원회 주요활동 내역

회 차	개최일자	의 안 내 용	보고/가결	참반여부		
				강찬우 (참석률:100%)	김종양 (참석률:100%)	김영기 (참석률:100%)
1	2022.01.27	1. '21년 핵심감사사항 추가 보고	보고	참석	참석	참석
		2. 내부회계관리규정 개정 승인의 건	가결	찬성	찬성	찬성
2	2022.02.23	1. 내부회계관리제도 운영실태 보고	보고	참석	참석	참석
3	2022.03.15	1. 2021년도 재무제표 및 내부회계관리제도 외부감사 종결 보고	보고	참석	참석	참석
4	2022.03.24	1. 감사위원회 위원장 선임의 건	가결	찬성	찬성	찬성
5	2022.04.19	1. 2022년 통합감사 감사계획 보고	보고	참석	참석	참석
6	2022.06.14	1. 내부회계관리규정 개정 승인의 건	가결	찬성	찬성	찬성
		2. 2022년 내부회계관리제도 운영계획 보고	보고	참석	참석	참석
7	2022.07.19	1. '22년 핵심 감사사항 선정 보고	보고	참석	참석	참석
		2. 그룹 자금관리 현황 점검 보고	보고	참석	참석	참석
8	2022.09.20	1. 2022년 내부회계관리제도 설계평가 결과 보고	보고	참석	참석	참석
9	2022.11.15	1. 2022년 내부회계관리제도 운영평가 중간 보고	보고	참석	참석	참석
		2. '22년 핵심 감사 항목 선정 및 관련 감사절차, 주요 재무제표 감사진행 경과 보고	보고	참석	참석	참석
		3. 내부회계관리제도 감사 진행 경과 보고	보고	참석	참석	참석

라. 감사위원회 교육실시 현황

교육일자	교육실시주체	참석 감사위원	불참시 사유	주요 교육내용
2022.04.19	외부감사인	3명	-	- 연결 내부회계관리제도 도입관련 내부통제 이해 및 준비절차
2022.07.19	외부감사인	3명	-	- 내부회계관리제도 의견변형 분석 및 감사위원회 고려사항 - 감독기관 재무제표 중점 점검 회계 이슈
2022.11.15	외부감사인	3명	-	- 상장사 감사보고서 정정현황분석 및 시사점 - 상장법인 감사의견 분석 및 시사점

마. 감사위원회 지원조직 현황

부서(팀)명	직원수(명)	직위(근속연수)	주요 활동내역
감사팀	1	감사팀장(1년)	내부회계관리제도 운영실태 평가 지원, 사업연도 감사위원회 회계/업무 감사 지원, 국내외 계열사 주요부문 업무 진단

바. 준법지원인에 관한 사항

당사는 보고서 기준일 현재 준법지원인을 선임하고 있지 않으며, 지원조직을 구성하지 않았습니다.

3. 주주총회 등에 관한 사항

가. 투표제도

당사는 집중투표제, 서면투표제를 채택하지 아니하였습니다. 한편 상법 제 368조의 4에 따른 전자투표제도를 2019년 3월 29일 개최된 정기주주총회부터 활용하기로 결의하였고, 이 제도의 관리업무를 한국예탁결제원에 위탁하였습니다.

당사의 주주는 전자투표관리시스템(인터넷 주소 <http://evote.ksd.or.kr>, 모바일주소 <http://evote.ksd.or.kr/m>)을 통하여 전자투표 방식으로 의결권을 행사할 수 있습니다. 전자투표시스템에 주주확인용 공인인증을 통해 주주 본인을 확인 후 의안별 의결권 행사가 가능합니다.

나. 투표제도 현황

(기준일 : 2022.12.31)

투표제도 종류	집중투표제	서면투표제	전자투표제
도입여부	배제	미도입	도입
실시여부	-	-	제64기 정기주주총회(2019년도) 제65기 정기주주총회(2020년도) 제66기 정기주주총회(2021년도) 제67기 정기주주총회(2022년도)

다. 의결권 현황

(기준일 : 2022.12.31)

(단위 : 주)

구 분	주식의 종류	주식수	비고
발행주식총수(A)	보통주	62,645,422	-
	우선주	-	-
의결권없는 주식수(B)	보통주	2,488,769	-
	우선주	-	-
정관에 의하여 의결권 행사가 배제된 주식수(C)	보통주	-	-
	우선주	-	-
기타 법률에 의하여 의결권 행사가 제한된 주식수(D)	보통주	-	-
	우선주	-	-
의결권이 부활된 주식수(E)	보통주	-	-
	우선주	-	-
의결권을 행사할 수 있는 주식수 (F = A - B - C - D + E)	보통주	60,156,653	-
	우선주	-	-

라. 소수주주권

당사는 공시대상기간중 소수주주권이 행사된 경우가 없음

마. 경영권 경쟁

당사는 공시대상기간중 회사의 경영지배권에 관하여 경쟁이 있었던 경우가 없음

바. 주식사무

정관상 신주인수권의 내용	<p>① 구주주배정</p> <p>- 주주가 소유한 주식수에 비례하여 신주의 배정을 받을 권리를 가짐.</p> <p>② 주주외의 자에게 배정</p> <p>- 다음의 경우 이사회의 결의로 주주외의 자에게 신주를 배정할 수 있음.</p> <ol style="list-style-type: none"> 1. 주주우선공모의 방식으로 신주를 발행하는 경우 2. 발행주식총수의 100분의 30을 초과하지 않는 범위내에서 일반공모의 방식으로 신주를 발행하는 경우 3. 자본시장과 금융투자업에 관한 법률의 규정에 의하여 우리사주 조합원에게 신주를 우선 배정하는 경우 4. 발행주식총수의 100분의 30을 초과하지 않는 범위 내에서 주식예탁증서(DR) 발행에 따라 신주를 발행하는 경우 5. 발행주식총수의 100분의 30을 초과하지 않는 범위 내에서 긴급한 자금의 조달을 위하여 국내외 금융기관 또는 기관투자자에게 신주를 발행하는 경우 6. 발행주식총수의 100분의 30을 초과하지 않는 범위 내에서 사업상의 중요한 기술도입, 연구개발, 생산.판매.자본채무를 위하여 그 대방에게 신주를 발행하는 경우 7. 상법의 규정에 의하여 주식매수선택권의 행사로 인하여 신주를 발행하는 경우 <p>③ 독점규제 및 공정거래에 관한 법률(이하 “공정거래법”이라 함)상 지주회사 요건 또는 지주회사의 행위제한 규정 등의 규제를 충족하기 위하여나 공정거래법상의 자회사 주식을 추가로 취득(현물출자를 받는 경우를 포함하며, 이하 본 항에서 같음)하거나 자회사 이외의 다른 회사를 공정거래법상 자회사로 편입 또는 자회사에 해당되도록 하기 위하여 자회사 또는 다른 회사의 주주(들)로부터 당해 회사의 발행 주식을 취득하는 경우 기타 금전 이외의 재산을 취득할 필요가 있는 경우에는 당해 주식 또는 기타 재산을 소유한 자(주주 또는 주주외의 자)에게 이사회 결의로 신주를 배정할 수 있다.</p> <p>④ 제2항 각호의 어느 하나의 방식과 제3항에 의해 신주를 발행할 경우에는 발행할 주식의 종류와 수 및 발행가격 등은 이사회의 결의로 정한다.</p> <p>⑤ 주주가 신주인수권을 포기 또는 상실하거나 신주배정에서 단주가 발생하는 경우에 그 처리방법은 이사회의 결의로 정한다.</p>		
결 산 일	12월 31일	정기주주총회	결산종료 후 3개월이내
주주명부폐쇄시기	<p>① 회사는 매 결산기 최종일의 주주명부에 기재되어 있는 주주를 그 권리를 행사할 주주로 한다.</p> <p>② 임시주주총회의 소집 기타 필요한 경우 이사회의 결의로 정한 날에 주주명부에 기재되어 있는 주주를 그 권리를 행사할 주주로 한다. 회사는 이를 2주간전에 공고하여야 한다.</p>		
주권의 종류	「주식·사채 등의 전자등록에 관한 법률」에 따라 주권 및 신주인수권증서에 표시되어야 할 권리가 의무적으로 전자등록됨에 따라 '주권의 종류'를 기재하지 않음		
명의개서대리인	① 명칭 : 한국예탁결제원 ② 전화번호 : 02) 3774-3532		
주주의 특전	없음	공고방법	회사 인터넷 홈페이지(http://www.oriongroup.co.kr)에 게재한다. 다만, 전산장애 또는 그 밖의 부득이한 사유로 회사의 인터넷 홈페이지에 공고를 할 수 없을 때에는 서울특별시에서 발행되는 매일경제신문에 게재한다.

사. 주주총회 의사록 요약

주총일자	안 건	결 의 내 용	비 고
제66기 주주총회 (2022.03.24)	제1호 의안 : 준비금의 이익잉여금 전입 승인의 건	원안대로 승인	-
	제2호 의안 : 재무제표 승인의 건	원안대로 승인 현금배당 대주주 1주당 500원 기타일반주주 1주당 650원	-
	제3호 의안 : 이사 선임의 건	원안대로 승인 - 김영기(사외이사) - 김종양(사외이사)	임기개시 : 2022년 3월 24일
	제4호 의안 : 감사위원회 위원 선임의 건	원안대로 승인 - 김영기(감사위원회 위원) - 김종양(감사위원회 위원)	임기개시 : 2022년 3월 24일
	제5호 의안 : 이사 보수한도 승인의 건	원안대로 승인 (5,000백만원)	-
제65기 주주총회 (2021.03.18)	제1호 의안 : 재무제표 승인의 건	원안대로 승인 현금배당 대주주 1주당 300원 기타일반주주 1주당 650원	-
	제2호 의안 : 정관변경 승인의 건	원안대로 승인	-
	제3호 의안 : 사내이사 선임의 건	원안대로 승인 - 허인철(사내이사)	임기개시 : 2021년 3월 18일
	제4호 의안 : 감사위원회 위원이 되는 사외이사 선임의 건	원안대로 승인 - 강찬우(사외이사인 감사위원회 위원)	임기개시 : 2021년 3월 18일
	제5호 의안 : 이사 보수한도 승인의 건	원안대로 승인 (5,000백만원)	-
제64기 주주총회 (2020.03.19)	제1호 의안 : 재무제표 승인의 건	원안대로 승인 현금배당 대주주 1주당 250원 기타일반주주 1주당 650원	-
	제2호 의안 : 이사 선임의 건	원안대로 승인 - 박성규(사내이사) - 김종양(사외이사) - 김영기(사외이사)	임기개시 : 2020년 3월 19일 임기개시 : 2020년 3월 19일 임기개시 : 2020년 3월 24일 (*1)
	제3호 의안 : 감사위원회 위원 선임의 건	원안대로 승인 - 강찬우(감사위원회 위원) - 김종양(감사위원회 위원) - 김영기(감사위원회 위원)	임기개시 : 2020년 3월 19일 임기개시 : 2020년 3월 19일 임기개시 : 2020년 3월 24일 (*1)
	제4호 의안 : 이사 보수한도 승인의 건	원안대로 승인 (5,000백만원)	-
	제5호 의안 : 감사 보수한도 승인의 건	원안대로 승인 (300백만원)	상근감사 잔여임기 보수 (*2)

(*1) 김영기 사외이사는 2020년 3월 24일 (주)현대홈쇼핑의 사외이사직 임기만료 후 2020년 3월 24일부터 당사 사외이사임기가 시작 되었습니다

(*2) 제64기 주주총회에서 감사위원회 위원 선임의 건이 가결됨에 따라 기존의 상근감사제도는 폐지되었습니다. 감사보수한도 승인금액은 상근감사 잔여임기 보수 및 퇴직금 지급예정 금액입니다.

VII. 주주에 관한 사항

1. 최대주주 및 특수관계인의 주식소유 현황

(기준일 : 2022.12.31)

(단위 : 주, %)

성 명	관 계	주식의 종류	소유주식수 및 지분율				비고
			기 초		기 말		
			주식수	지분율	주식수	지분율	
이화경	본인	보통주	20,441,121	32.63	20,441,121	32.63	－
담철곤	배우자	보통주	17,998,615	28.73	17,998,615	28.73	－
담경선	자녀	보통주	762,059	1.22	762,059	1.22	－
담서원	자녀	보통주	762,059	1.22	762,059	1.22	－
허인철	임원	보통주	31,000	0.04	31,000	0.04	－
이규홍	계열회사임원	보통주	2,325	0.00	2,325	0.00	－
신호정	계열회사임원	보통주	34	0.00	34	0.00	－
계		보통주	39,997,213	63.84	39,997,213	63.84	－
		합 계	39,997,213	63.84	39,997,213	63.84	－

2. 최대주주의 주요경력 및 개요

가. 최대주주의 주요경력 및 개요

최대주주명	이화경
주요경력	1979년 이화여대 사회학과 졸업 2001년 (주)오리온 사장 2012년 (주)오리온 부회장

나. 최대주주 변동내역

- 공시대상기간 중 최대주주의 변동 사항이 없습니다.

(기준일 : 2022.12.31)

(단위 : 주, %)

변동일	최대주주명	소유주식수	지분율	변동원인	비고
-	-	-	-	-	-

2. 주식 소유현황

(기준일 : 2022.12.31)

(단위 : 주)

구분	주주명	소유주식수	지분율(%)	비고
5% 이상 주주	이화경	20,441,121	33.98	-

	담철곤	17,998,615	29.92	-
	국민연금공단	3,994,320	6.64	-
우리사주조합		-	-	

※ 지분율은 의결권 있는 주식수 대비 소유 비율입니다.

※ 2022년 12월 31일 기준 주주명부의 의결권 있는 주식을 5% 이상 소유한 주주의 주식소유현황입니다.

3. 소액주주현황

(기준일 : 2022.12.31)

(단위 : 주)

구 분	주주			소유주식			비 고
	소액 주주수	전체 주주수	비율 (%)	소액 주식수	총발행 주식수	비율 (%)	
소액주주	22,087	22,098	99.95	16,176,233	60,156,653	26.89	-

※ 소액주주는 2022년 12월 31일자 주주명부를 기준으로 발행주식총수의 100분의 1에 미달하는 주식을 소유한 주주를 말하며, 총발행주식수는 의결권 있는 발행주식총수입니다.

4. 주가 및 주식거래실적

(단위 : 원, 주)

구 분			7월	8월	9월	10월	11월	12월
보통주	주가	최고	15,350	15,500	15,150	15,000	15,300	16,150
		최저	14,750	14,600	13,900	14,150	14,100	15,350
		평균	15,060	15,055	14,509	14,501	14,784	15,739
	거래량	최고	140,862	191,237	210,415	116,822	110,768	178,169
		최저	31,798	29,610	25,255	21,283	19,290	35,345
		월간	1,537,032	1,699,462	1,555,545	1,044,511	1,228,995	1,602,322

VIII. 임원 및 직원 등에 관한 사항

1. 임원 및 직원 등의 현황

가. 임원 현황

(1) 등기임원 현황

(기준일 : 2022.12.31)

(단위 : 주)

성명	성별	출생년월	직위	등기임원 여부	상근 여부	담당 업무	주요경력	소유주식수		최대주주 와의 관계	재직기간	임기 만료일
								의결권 있는 주식	의결권 없는 주식			
허인철	남	1960.03	부회장	사내이사	상근	대표이사, 사내이사, 사외이사후보 추천위원회 위원	- 연세대 경영학과 - '11~'12 신세계그룹 경영전략실 - '12~'13 이마트 대표이사 - '14~ 부회장(현)	31,000	-	임원	2014.07~ 현재	2024.03.18
박성규	남	1964.03	부사장	사내이사	상근	경영지원, 사내이사, ESG위원회 위원	- 덕수상고 - '86~'12 신세계 경영전략실 재무 담당 상무 - '13~'14 이마트 경영지원본부 재무담당 상무 - '15~'19 오리온 재경부문장 전무 - '20~ 오리온 자원본부장 부 사장 (현) - '17~ 오리온홀딩스 경영지원 팀장 부사장(현)	-	-	임원	2015.02~ 현재	2023.03.19
강찬우	남	1963.11	사외이사	사외이사	비상근	사외이사, 감사위원회 위원, 사외이사후보 추천위원회 위원장	- 서울대학교 법학과 - '13 법무부 법무실 실장 - '14 대검찰청 반부패부장 - '15 수원지방검찰청 검사장 - '17~ 법무법인 평산 변호사 (현) - '17~ 오리온홀딩스 사외이사 (현)	-	-	임원	2017.06~ 현재	2023.03.18

김종양 (*1)	남	1961.10	사외이사	사외이사	비상근	사외이사, 감사위원회 위원, 사외이사후보 추천위원회 위원, ESG위원회 위원장	- 동국대 경찰학 박사 - 2017 LA 총영사관 경사 (경찰 주재관) - 2012~2013 경남지방경찰청 청장 - 2014~2015 경기지방경찰청 청장 - 2017~ 현재 경남대학교 초빙교수	-	-	임원	2020.03~ 현재	2024.03.24
김영기 (*2)	남	1956.09	사외이사	사외이사	비상근	사외이사, 감사위원회 위원장, ESG위원회 위원	- 중앙대 행정대학원 석사 - 2011 서울지방국세청 조사 1국장 - 2013 국세청 조사국장 - 2014~ 현재 세무법인 TnP 세무사	-	-	임원	2020.03~ 현재	2024.03.24

(*1) 김종양 사외이사는 2022년 3월 24일 제66기 정기주주총회에서 연임 되었습니다.

(*2) 김영기 사외이사는 2022년 3월 24일 제66기 정기주주총회에서 연임 되었습니다.

(2) 등기임원 선임 후보자 및 해임 대상자 현황

(기준일 : 2022.12.31)

구분	성명	성별	출생년월	사외이사 후보자 해당여부	주요경력	선·해임 예정일	최대주주와의 관계
선임	박성규	남	1964.03	사내이사	- 덕수상고 - '86~'12 신세계 경영전략실 재무담당 상무 - '13~'14 이마트 경영지원본부 재무담당 상무 - '15~'19 오리온 재경부문장 전무 - '20~ 오리온 지원본부장 부사장(현) - '17~ 오리온홀딩스 경영지원팀장 부사장(현)	2023.03.23	임원
선임	박혜경	여	1960.02	사외이사, 감사위원회 위원	- '10~'12 식품의약품안전청 식품안전국 영양정책관 - '13 식품의약품안전처 식품영양 안전국장 - '14 국방대 파견 - '15~'18 식품의약품안전처 식품의약품안전평가원 독성평가 연구부장 - '18~'22 중앙급식관리지원센터 센터장 - '22~ 연세대학교 생활과학대학 식품영양학과 겸임 교수	2023.03.23	-

(2) 미등기임원 현황

(기준일 : 2022년 12월 31일)

(단위 : 주)

성명	성별	출생년월	직위	상근 여부	담당업무	주요경력	소유주식수		최대주주와의 관계	재직기간
							의결권 있는 주식	의결권 없는 주식		
담철근	남	1955.06	회장	상근	경영총괄	- 미국 조지워싱턴대 경영학과	17,998,615	-	배우자	1980.04~현재

						- '90~ 회장(현)				
이화경	여	1956.02	부회장	상근	경영총괄	- 이화여대 사회학과 - '01~'11 사장 - '12~ 부회장(현)	20,441,121	-	본인	1975.02~현재
신호정	남	1973.08	상무	상근	경영기획	- 연세대 경영학과 - '14~'18 오리온 경영관리팀장 - '19~ 오리온 경영지원팀장 상무(현) - '19~ 오리온홀딩스 경영기획팀장 상무(현)	34	-	임원	2012.12~현재
홍순상	남	1969.04	상무	상근	감사팀	- 건국대 축산공학과 졸업 - '94~'21 신세계센트럴시티 지원담당 상무 - '21~ 오리온 CSR팀장 상무 (현) - '21~ 오리온홀딩스 감사팀장 상무(현)	-	-	임원	2021.12~현재
하상일 (주1)	남	1969.02	전무	상근	준법지원	- 서울대 경제학과 - '02 제44회 사법시험 합격 - '14~'19 오리온 법무부문장 상무 - '20~ 오리온 법무팀장(현) - '23~ 오리온홀딩스 준법지원인(현)	-	-	임원	2023.02~현재
김영훈 (주2)	남	1972.05	상무	상근	경영지원	- 성균관대 경영학 석사 - '96~'08 신세계백화점 - '09~'19 신세계푸드 - '19~'22 오리온 재경팀 팀장 - '23~ 오리온 재경팀장 상무(현) - '23~ 오리온 경영지원팀 상무(현)	-	-	임원	2023.01~현재

(주1) 하상일 전무는 2023년 2월 선임되었습니다.

(주2) 김영훈 상무는 2023년 1월 선임되었습니다.

나. 동기임원의 타회사 겸직 현황

성 명	직 위	회사명	재임·재직기간	회사의 주된 목적 사업	지분보유 현황
허인철	이사	(주)오리온	2017.06~현재	과자류 생산/판매	-
		Pan Orion Corp. Limited	2016.09~현재	지주회사	-
		Orion Food Co., Ltd	2015.03~현재	과자류 생산/판매	-
		Orion Food Vina Co., Ltd	2017.01~현재	과자류 생산/판매	-
박성규	감사	(주)오리온제주용암수	2016.11~현재	음료 생산/판매	-
		농업회사법인 오리온농협(주)	2016.09~현재	식품 및 식품첨가물 제조, 가공 및 매매	-
	이사	Orion F&B US, INC	2021.03~현재	과자류 도매업	-

다. 직원 등 현황

(기준일 : 2022.12.31)

(단위 : 백만원)

직원							소속 외 근로자			비고	
사업부문	성별	직 원 수			평 균 근속연수	연간급여 총 액	1인평균 급여액	남	여		계
		기간의 정함이 없는 근로자	기간제 근로자	합 계							

		전체	(단시간 근로자)	전체	(단시간 근로자)								
관리직	남	6	-	-	-	6	17	2,144	343	29	18	47	-
관리직	여	2	-	-	-	2	28	1,236	486				-
합 계		8	-	-	-	8	20	3,380	383				-

※ 1인 평균 급여액은 월별 평균 급여액의 합이며, 월별 평균 급여액은 해당 월의 급여총액을 해당 월의 평균 근무인원 수로 나눈 값입니다.

라. 미등기임원 보수 현황

(기준일 : 2022.12.31)

(단위 : 백만원)

구 분	인원수	연간급여 총액	1인평균 급여액	비고
미등기임원	4	2,792	698	-

2. 임원의 보수 등

<이사·감사 전체의 보수현황>

가. 주주총회 승인금액

(단위 : 백만원)

구 분	인원수	주주총회 승인금액	비고
등기이사	5	5,000	사내이사 및 사외이사 통합한도

나. 보수지급금액

(1) 이사·감사 전체

(단위 : 백만원)

인원수	보수총액	1인당 평균보수액	비고
5	1,525	305	-

(2) 유형별

(단위 : 백만원)

구 분	인원수	보수총액	1인당 평균보수액	비고
등기이사 (사외이사, 감사위원회 위원 제외)	2	1,330	665	-
사외이사 (감사위원회 위원 제외)	-	-	-	-
감사위원회 위원	3	195	65	-
감사	5	1,525	305	-

※ 인원수는 보고서 작성기준일 현재 재직기준입니다.
※ 1인당 평균보수액은 보수총액을 인원수로 나누어 산정하였습니다.

다. 이사·감사의 보수지급기준

구분	보수지급 기준	
등기이사	사내이사	① 지급근거 : 임원인사규정 ② 보수체계 : 직급, 평가 등급에 따른 이사회 임원의 연봉 Table에 따른 기본급, 성과상여 (Performance Incentive, Profit Share, Global Incentive) ③ 보수결정시 평가항목 : 매출액, 관리이익, 윤리경영실적, 부문별 KPI 달성 성과
	사외이사 (감사위원회 위원)	① 지급근거 : 주주총회 승인 한도 ② 보수체계 : 기본급 등 ③ 보수결정시 평가항목 : 기본급 (월정액 지급)

<보수지급금액 5억원 이상인 이사·감사의 개인별 보수현황>

라. 개인별 보수지급금액

(단위 : 백만원)

이름	직위	보수총액	보수총액에 포함되지 않는 보수
허인철	부회장(사내이사)	1,117	-

마. 산정기준 및 방법

(단위 : 백만원)

이름	보수의 종류		총액	산정기준 및 방법
허인철	근로소득	급여	534	직급(부회장), 근속기간, 리더십, 전문성 등을 바탕으로 전기 윤리경영실천 기여도와 매출 및 관리이익 실적 등의 평가결과를 고려하여 임원인사규정(이사회결의)의 임원연봉 Table에 따른 기본연봉을 결정하고, 매월 44.5백만원을 지급함
		상여	583	<p>이사회 결의에 의한 임원인사규정에 따라 관리매출액·관리이익으로 구성된 계량지표와 윤리경영실적인 비계량지표를 종합적으로 평가하여 Performance Incentive를 기준연봉의 42%에서 98% 내에서 지급할 수 있으며, 전년대비 관리이익 증가금액의 일정부분과 매출 성장률, 직급별 가중치를 적용하여 기준연봉의 20% 이내에서 Profit Share을 지급할 수 있음.</p> <p>아래의 지표에 대한 평가결과 등을 종합적으로 고려하여 상여금 583백만원을 지급함</p> <p>1. 계량지표</p> <p>글로벌 인플레이션 환경 하에서도 비상적 관리체제 운영으로 그룹 관리매출액 29,412억, 그룹관리 이익 4,476억원 달성한 점을 고려하였음.</p> <p>2. 비계량지표</p> <ul style="list-style-type: none"> - 글로벌 친환경 경영, 동반성장, 윤리경영문화의 정착에 기여 - 총원가 관리 경영체제 운영 및 공급망 다변화등을 통한 글로벌 구매 효율성 제고를 통하여 그룹 수익성을 강화한 점 - 베트남 내 1위 식품기업으로서의 시장 선도력 제고, 러시아 신공장 완공 및 인도 시장의 성공적 진입 등 글로벌 제과 사업을 확장한 점 - 그레놀라 시장 확대 및 바이오사업 추진을 통하여 신수종 사업의 성공적 성장체제 확립 하고 글 <p>로벌 식품·헬스케어 기업으로 사업영역을 확대한 점 등을 종합적으로 고려하였음.</p>
		주식매수선택권	-	-
		행사이익	-	-
		기타 근로소득	-	-
		퇴직소득	-	-
		기타소득	-	-

<보수지급금액 5억원 이상 중 상위 5명의 개인별 보수현황>

바. 개인별 보수지급금액

(단위 : 백만원)

이름	직위	보수총액	보수총액에 포함되지 않는 보수
담철곤	회장	1,436	-
이화경	부회장	1,117	-
허인철	부회장	1,117	-

사. 산정기준 및 방법

(단위 : 백만원)

이름	보수의 종류		총액	산정기준 및 방법
담철곤	근로소득	급여	687	직급(회장), 근속기간, 리더십, 전문성 등을 바탕으로 전기 윤리경영실천 기여도와 매출 및 관리이익 실적 등의 평가결과를 고려하여 임원인사규정(이사회결의)의 임원연봉 Table에 따른 기본연봉을 결정하고, 매월 57.2백만원을 지급함
		상여	749	이사회 결의에 의한 임원인사규정에 따라 관리매출액·관리이익으로 구성된 계량지표와 윤리경영실적인 비계량지표를 종합적으로 평가하여 Performance Incentive를 기준연봉의 42%에서 98% 내에서 지급할 수 있으며, 전년대비 관리이익 증가금액의 일정부분과 매출 성장율, 직급별 가중치를 적용하여 기준연봉의 20% 이내에서 Profit Share을 지급할 수 있음. 아래의 지표에 대한 평가결과 등을 종합적으로 고려하여 상여금 749백만원을 지급함 1. 계량지표 글로벌 인플레이션 환경 하에서도 비상적 관리체제 운영으로 그룹 관리매출액 29,412억, 그룹관리 이익 4,476억원 달성한 점을 고려하였음. 2. 비계량지표 - 글로벌 친환경 경영, 동반성장, 윤리경영문화의 정착에 기여 - 총원이 관리 체제 운영, 글로벌 구매 효율성 제고 등 수익성 기반 경영 체제를 구축한 점 - 베트남 내 1위 식품기업으로서의 시장 선도력 제고, 러시아 신공장 완공 및 인도 시장의 성공적 진입 등 글로벌 제과 사업을 확장한 점 - 인수종 사업의 성공적 성장체제 확립을 통해 글로벌 종합식품기업으로 성장시키며 리더십을 발휘하였다는 점 등을 종합적으로 고려하였음.
		주식매수선택권 행사이익	-	-
		기타 근로소득	-	-
		퇴직소득	-	-
		기타소득	-	-
이화경	근로소득	급여	534	직급(부회장), 근속기간, 리더십, 전문성 등을 바탕으로 전기 윤리경영실천 기여도와 매출 및 관리이익 실적 등의 평가결과를 고려하여 임원인사규정(이사회결의)의 임원연봉 Table에 따른 기본연봉을 결정하고, 매월 44.5백만원을 지급함
		상여	583	이사회 결의에 의한 임원인사규정에 따라 관리매출액·관리이익으로 구성된 계량지표와 윤리경영실적인 비계량지표를 종합적으로 평가하여 Performance Incentive를 기준연봉의 42%에서 98% 내에서 지급할 수 있으며, 전년대비 관리이익 증가금액의 일정부분과 매출 성장율, 직급별 가중치를 적용하여 기준연봉의 20% 이내에서 Profit Share을 지급할 수 있음.

				<p>아래의 지표에 대한 평가결과 등을 종합적으로 고려하여 상여금 583백만원을 지급함</p> <p>1. 계량지표</p> <p>글로벌 인플레이션 환경 하에서도 비상적 관리체제 운영으로 그룹 관리매출액 29,412억, 그룹관리 이익 4,476억원 달성한 점을 고려하였음.</p> <p>2. 비계량지표</p> <ul style="list-style-type: none"> - 글로벌 친환경 경영, 동반성장, 윤리경영문화의 정착에 기여 - 총원가 관리 체제 운영, 글로벌 구매 효율성 제고 등 수익성 기반 경영 체제를 구축한 점 - 베트남 내 1위 식품기업으로서의 시장 선도력 제고, 러시아 신공장 완공 및 인도 시장의 성공적 진입 등 글로벌 제과 사업을 확장한 점 - 신수종 사업의 성공적 성장체제 확립을 통해 글로벌 종합식품기업으로 성장시키며 리더십을 발휘하였다는 점 등을 종합적으로 고려하였음.
		주식매수선택권 행사이익	-	-
		기타 근로소득	-	-
		퇴직소득	-	-
		기타소득	-	-
허인철	근로소득	급여	534	<p>직급(부회장), 근속기간, 리더십, 전문성 등을 바탕으로 전기 윤리경영실천 기여도와 매출 및 관리이익 실적 등의 평가결과를 고려하여 임원인사규정(이사회결의)의 임원연봉 Table에 따른 기본연봉을 결정하고, 매월 44,5백만원을 지급함</p>
		상여	583	<p>이사회 결의에 의한 임원인사규정에 따라 관리매출액·관리이익으로 구성된 계량지표와 윤리경영실적인 비계량지표를 종합적으로 평가하여 Performance Incentive를 기준연봉의 42%에서 98% 내에서 지급할 수 있으며, 전년대비 관리이익 증가금액의 일정부분과 매출 성장율, 직급별 가중치를 적용하여 기준연봉의 20% 이내에서 Profit Share을 지급할 수 있음.</p> <p>아래의 지표에 대한 평가결과 등을 종합적으로 고려하여 상여금 583백만원을 지급함</p> <p>1. 계량지표</p> <p>글로벌 인플레이션 환경 하에서도 비상적 관리체제 운영으로 그룹 관리매출액 29,412억, 그룹관리 이익 4,476억원 달성한 점을 고려하였음.</p> <p>2. 비계량지표</p> <ul style="list-style-type: none"> - 글로벌 친환경 경영, 동반성장, 윤리경영문화의 정착에 기여 - 총원가 관리 경영체제 운영 및 공급망 다변화등을 통한 글로벌 구매 효율성 제고를 통하여 그룹 수익성을 강화한 점 - 베트남 내 1위 식품기업으로서의 시장 선도력 제고, 러시아 신공장 완공 및 인도 시장의 성공적 진입 등 글로벌 제과 사업을 확장한 점 - 그레놀라 시장 확대 및 바이오사업 추진을 통하여 신수종 사업의 성공적 성장체제 확립하고 글로벌 식품·헬스케어 기업으로 사업영역을 확대한 점 등을 종합적으로 고려하였음.
		주식매수선택권 행사이익	-	-
		기타 근로소득	-	-

	퇴직소득	-	-
	기타소득	-	-

바. 주식매수선택권의 부여 및 행사현황
해당사항 없습니다.

IX. 계열회사 등에 관한 사항

1. 계열회사의 현황

가. 당해 회사가 속한 기업집단의 명칭: 「오리온」

기업집단 「오리온」은 2008년 07월 독점규제및공정거래에 관한 법률 시행령 개정에 따라 보고서 기준일 현재 상호출자제한, 채무보증제한대상 기업집단에서 제외되었습니다.

나. 출자도

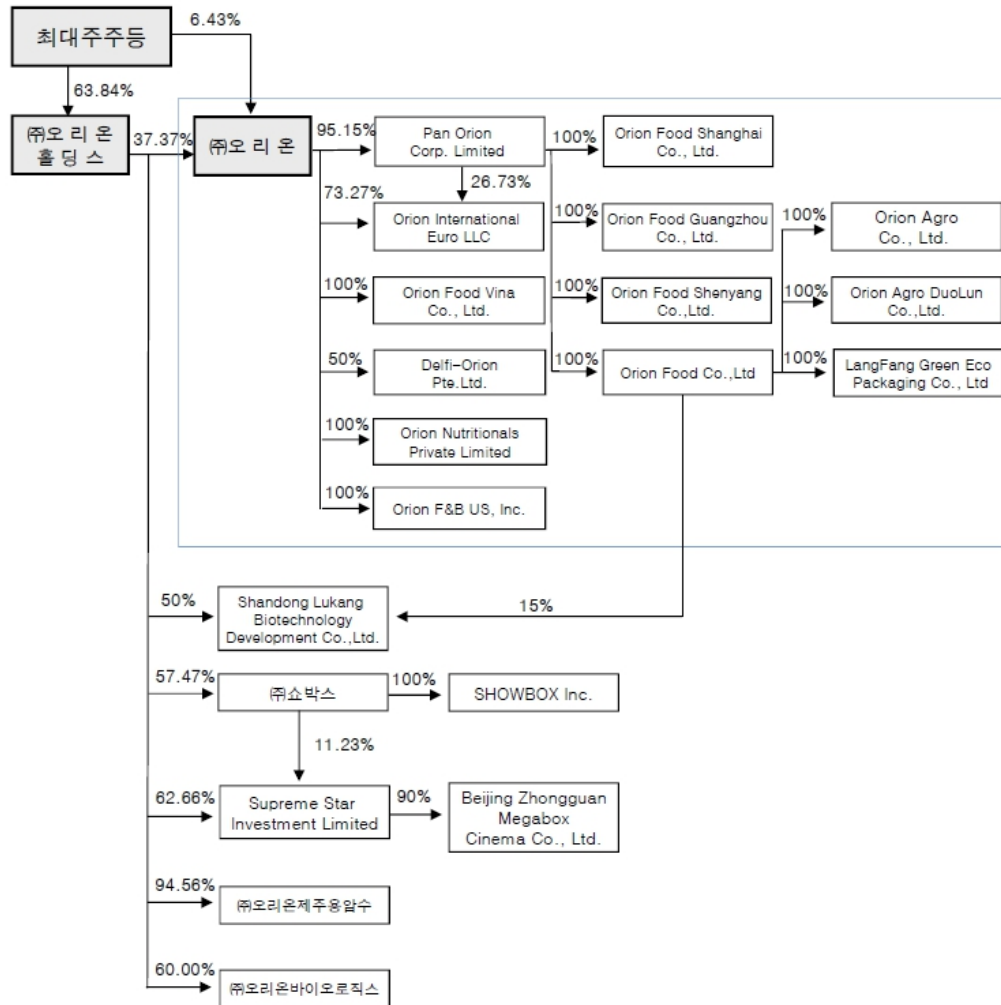

다. 회사와 계열회사간 임원겸직현황

성명	직위	회사명	재임·재직기간	회사의 주된 목적 사업	지분보유 현황
허인철	이사	(주)오리온	2017.06~현재	과자류 생산/판매	-
		Pan Orion Corp. Limited	2016.09~현재	지주회사	-
		Orion Food Co., Ltd	2015.03~현재	과자류 생산/판매	-
		Orion Food Vina Co., Ltd	2017.01~현재	과자류 생산/판매	-
박성규	감사	(주)오리온제주용암수	2016.11~현재	음료 생산/판매	-
		농업회사법인 오리온농협(주)	2016.09~현재	식품 및 식품첨가물 제조, 가공 및 매매	-
	이사	Orion F&B US, INC	2021.03~현재	과자류 도매업	-

라. 계열회사 현황(요약)

(기준일 : 2022.12.31)

(단위 : 사)

기업집단의 명칭	계열회사의 수		
	상장	비상장	계
오리온	3	19	22

※상세 현황은 '상세표-2. 계열회사 현황(상세)' 참조

마. 타법인출자 현황(요약)

(기준일 : 2022.12.31)

(단위 : 백만원)

출자 목적	출자회사수			총 출자금액			
	상장	비상장	계	기초 장부 가액	증가(감소)		기말 장부 가액
					취득 (처분)	평가 손익	
경영참여	2	3	5	1,773,103	-17,223	-	1,755,880
일반투자	-	-	-	-	-	-	-
단순투자	1	3	4	10,850	-	-1,497	9,353
계	3	6	9	1,783,953	-17,223	-1,497	1,765,233

※상세 현황은 '상세표-3. 타법인출자 현황(상세)' 참조

X. 대주주 등과의 거래내용

1. 대주주 등에 대한 신용공여 등

당사는 2016년 11월 22일에 개최된 이사회 결의와 2017년 3월 31일 정기주주총회의 결의에 따라 승인받은 분할계획서에 따라 주식회사 오리온의 분할기준일 현재의 채무에 대하여 연대하여 변제할 책임이 있습니다.

가. 채무보증내역

(단위 : 백만원)

채무자	관 계	당기말 채무금액	금융기관	채 무 보 증 금 액				보증기간	비 고
				기 초	증 가	감 소	기 말		
(주)오리온 제주용암수	자회사	58,000	KB증권	60,000	-	60,000	-	약정체결일로부터 본채무상환시까지	-
			KB증권	-	58,000	-	58,000	약정체결일로부터 본채무상환시까지	-

나. 채무보증내역(주요종속회사)

- 해당사항 없음

2. 대주주와의 자산양수도 등

- 해당사항 없음

XI. 그 밖에 투자자 보호를 위하여 필요한 사항

1. 공시내용 진행 및 변경사항

- 해당사항 없습니다.

2. 우발부채 등에 관한 사항

가. 중요한 소송사건

당기말 현재 지배회사 및 주요종속회사는 영업활동에 중대한 영향을 미치는 소송사건이 없습니다.

나. 전질 또는 담보용 어음·수표 현황

해당사항 없습니다.

다. 채무보증 현황

'X. 대주주등과의 거래내용 - 1. 대주주 등에 대한 신용공여 등 -가. 채무보증내역' 참조

라. 채무보증 현황(주요종속회사)

'X. 대주주등과의 거래내용 - 1. 대주주 등에 대한 신용공여 등 -나. 채무보증내역(주요종속회사)' 참조

마. 채무인수약정 현황

당기말 현재 해당사항 없습니다.

바. 그 밖의 우발채무 등

(1) 당기말과 전기말 현재 연결실체가 금융기관과 체결하고 있는 약정사항은 다음과 같습니다.

(원화단위: 천원, 외화단위: USD, CNY, EUR, RUB, VND)					
채결회사	금융기관	내역	통화	당기말	전기말
(주)오리온홀딩스	KEB하나은행	기업운전당좌대출	KRW	2,500,000	5,000,000
	DBS은행	한도대출	KRW	20,000,000	20,000,000
	신한은행	한도대출	KRW	5,000,000	-
㈜오리온	국민은행	신용장개설	USD	10,000,000	10,000,000
		구매론	KRW	20,000,000	20,000,000
	신한은행	당좌거래	KRW	5,000,000	5,000,000
		신용장개설	USD	5,900,000	5,900,000
		외상매출채권담보대출	KRW	4,000,000	-
	농협은행	구매론	KRW	20,000,000	20,000,000
		한도대출	KRW	30,000,000	-
	하나은행	구매론	KRW	30,000,000	30,000,000
	미즈호은행	한도대출	KRW	20,000,000	20,000,000
Orion Food Co., Ltd.	현대카드	기업구매전용카드	KRW	12,000,000	12,000,000
	중국은행	신용장개설	CNY	60,000,000	60,000,000
	중국은행	일반차입금	CNY	80,000,000	80,000,000

Orion Food (Shanghai)Co., Ltd.	중국은행	신용장개설	CNY	55,000,000	55,000,000
Orion Food (Shen Yang) Co., Ltd.	하나은행	신용장개설	EUR	1,000,000	1,000,000
Orion Food Guangzhou Co., Ltd.	하나은행	신용장개설	EUR	2,000,000	2,000,000
Orion International Euro. LLC	Sumitomo Mitsui Rus Bank	한도대출	RUB	500,000,000	500,000,000
	하나은행	한도대출	RUB	600,000,000	-
Orion Food VINA Co., Ltd.	신한은행	신용장개설	USD	5,000,000	5,000,000
㈜쇼박스	신한은행	한도대출	KRW	7,000,000	3,000,000
합계			KRW	175,500,000	135,000,000
			USD	20,900,000	20,900,000
			CNY	195,000,000	195,000,000
			EUR	3,000,000	3,000,000
			RUB	1,100,000,000	500,000,000
			VND	-	-

(2) 당기말과 전기말 현재 연결실체는 지방배급사의 영화부금 관련 매출채권 회수를 위하여 보증금융기관으로부터 지급보증을 제공받고 있습니다.

(단위: 천원)				
피보증제공자	보증기관	당기말	전기말	보증목적
서울영배사	하나은행	300,000	300,000	계약이행보증
태경영화사	우리은행	300,000	300,000	
동보시네마	한국스탠다드차타드은행	200,000	200,000	
합계		800,000	800,000	

(3) 당기말과 전기말 현재 연결실체는 쿠광(주)의 매출채권에 대하여 우리은행과 팩토링 약정을 체결하고 있습니다. 연결실체가 매출채권 팩토링거래에서 제공한 매출채권은 채무자의 채무불이행시의 소구의무가 존재하지 않아 대부분의 위험과 보상을 우리은행이 보유하므로 금융자산의 제거요건을 충족하여 제거되었습니다.

(4) 당기말 현재 연결실체는 이행계약 등과 관련하여 서울보증보험 등으로부터 608백만원 (전기말: 2,183백만원)의 지급보증을 제공받고 있습니다.

(5) 당기말과 전기말 현재 연결실체는 현대카드의 기업구매전용카드와 관련하여 해당 거래처에게 12,000백만원의 한도로 지급보증을 제공하고 있습니다.

(6) 당기말 현재 연결실체의 계류 중인 소송사건은 다음과 같습니다.

(단위: 천원)				
원고	피고	내용	소송가액(*)	소송결과
(주)오리온홀딩스	전 계열사 임직원	손해배상(기)	2,989,830	3심 진행 중
(주)오리온홀딩스	국민건강보험공단	부당이득금	317,592	2심 진행 중
(주)오리온홀딩스	국민건강보험공단	보험료부과처분 취소	13,666	1심 진행 중
씨제이대한통운(주)	(주)오리온	미지급 운송료	363,336	1심 진행 중
(주)오리온	국민건강보험공단	부당이득 반환	543,519	2심 진행 중

(주)오리온	국민건강보험공단	보험료 부과처분 취소청구	8,998	1심 진행 중
전 임직원	(주)오리온	손해배상(산)	70,000	1심 진행 중
전 임직원	(주)오리온	임금 등 청구	79,195	1심 진행 중
전 임직원	(주)오리온	임금 등 청구	125,122	1심 진행 중
전 임직원	OFC	임금	1,013,811	2심 승소
상해합인망과학기술유한공사	OFC	대금지급 청구	299,459	2심 대기 중
Orion Food Co., Ltd.	상하이쑤닝이커우상업관리 발전유한공사	채권지급 청구	15,357	1심 진행 중
Orion Food Co., Ltd.	농공상마트(그룹)유한공사	채권지급 청구	42,935	1심 진행 중
Orion International Euro LLC.	Roznitsa K-1	대금지급 청구	85,784	1심 진행 중

(*) 외화 소송가액은 원화로 환산한 금액입니다.

연결실체는 상기 소송의 전망은 예측할 수 없으나, 소송결과가 재무제표에 미치는 영향은 중요하지 않을 것으로 예상하고 있습니다

(7) 당기말 현재 연결실체는 제주특별자치도와 제주도 지역경제 발전 및 용암해수 일반산업 단지 활성화를 위해 상생협약을 체결하고 있습니다.

(8) 당기말 현재 연결실체의 지배기업인 (주)오리온홀딩스와 종속회사인 Orion Food Co., Ltd.는 Shandong Lukang Biotechnology Development Co., Ltd.와 합자투자계약을 체결하고 있습니다.

(9) 당사는 당기 중 치주질환 치료제 제조 및 판매 목적으로 (주)오리온바이오로직스를 설립하였으며, 당사가 60% 지분율을 보유하고 있어 해당 회사에 대하여 실질적인 지배력을 보유하고 있다고 판단하여 종속기업으로 분류하였습니다. 또한, (주)오리온바이오로직스 설립을 위해 합작 투자 당사자인 (주)하이센스바이오는 현물출자를 통해 별도로 체결한 실시권계약에서 (주)오리온바이오로직스가 납입하여야 하는 1차 실시료채권과 합작회사가 갖게되는 주금납입채권을 상계하는 방식으로 1,400백만원(취득 지분율 40%)의 자본금액을 납입하였으며, 체결한 합작 투자 계약의 주요 내용은 다음과 같습니다.

구분	내용
마일스톤 출자(*1)	계약 당사자들은 1~3차에 걸친 기술개발지표(milestone) 에 따라 단계별로 납입금액 지급
주식양도 제한	계약 당사자들은 회사의 설립일로부터 10년간 상대방의 사전 서면동의 없이 대상회사 주식을 일정수준 이상 양도할 수 없음
우선매수권	주식양도 제한 기간 중 보유주식의 전부 또는 일부를 제 3자에게 양도하고자 하는 경우, 계약 당사자에게 우선적으로 해당 주식을 매수할 수 있는 권리 부여
위약매도청구권	계약 당사자 중 귀책당사자가 계약상 종대한 의무를 위반하고, 해지당사자에게 시정을 요구하는 통지를 받은 날로부터 일정기간 이내에 시정하지 않은 경우, 귀책당사자가 보유하고 있는 합작회사 발행주식의 전부 또는 일부를 공정시장가격의 70%를 귀책당사자로부터 매수할 수 있는 권리
위약매수청구권	계약 당사자 중 해지당사자가 보유하고 있는 합작회사의 발행주식 전부 또는 일부를 공정시장가격의 130%를 귀책당사자에게 매도 할 수 있는 권리

(*1) 마일스톤(Milestone): 임상시험 완료 또는 일정기간 도래 조건

3. 제재 등과 관련된 사항

- 해당사항 없습니다.

4. 작성기준일 이후 발생한 주요사항 등 기타사항

- (1) 연결실체의 종속회사인 (주)오리온은 2022년 12월 20일자 이사회 결의에 의거 2023년 1월 25일자로 공동기업인 농업회사법인 오리온농협(주)의 지분 1%에 해당하는 주식 622,000주를 취득하여 지분을 50%가 되었습니다.
- (2) 당사는 2023년 1월 20일에 DBS은행의 차입금 200억원을 상환하였으며, 운전자금 확보를 위해 KB증권과 기업어음(CP)을 210억원을 발행하는 계약을 체결하였습니다.
- (3) 연결실체의 종속회사인 (주)오리온제주용암수는 2023년 3월 7일 KB증권과 CP 220억원을 발행하는 계약을 체결하였고, 2023년 3월 8일에 발행하였습니다. 또한, 2023년 3월 8일 단기차입금 580억원을 전액 상환하였습니다.

XII. 상세표

1. 연결대상 종속회사 현황(상세)

☞ 본문 위치로 이동

(단위 : 백만원)

상호	설립일	주소	주요사업	최근사업연도말 자산총액	지배관계 근거	주요종속 회사 여부
(주)오리온	2017.06	서울시 용산구 백범로 90다길 13	과자류 생산 / 판매	1,228,501	다른 투자자와의 약정으로 지배력 보유	○ 주요종속회사 해당 (자산총액 750억원 이상)
Pan Orion Corp. Limited	2008.07	Unit 807A, 8th Floor, Office Tower Two, The Harbourfront, 22 Tak Fung Street, Hung Hom, Kowloon, Hong Kong	지주회사	659,867	의결권의 과반수 소유	○ 주요종속회사 해당 (자산총액 750억원 이상)
Orion International Euro LLC	2007.01	Moskovskiy settl., Kievskoe highway 22 km, area 6, str. 1, 3rd floor, 2nd bld., office 18, Comcity BC, Moscow, Russia	과자류 판매	189,511	의결권의 과반수 소유	○ 주요종속회사 해당 (자산총액 750억원 이상)
Orion Food Vina Co., Ltd	2005.09	Lot E-13-CN, NA3 Road, My Phuoc 2 Industrial Zone, Ben Cat Ward, Binh Duong Province, Viet Nam	과자류 판매 / 생산	526,274	의결권의 과반수 소유	○ 주요종속회사 해당 (자산총액 750억원 이상)
Orion Nutritionals Private Limited	2018.10	122017, J 1377, Palam Vihar, Gurgaon, Haryana, India	과자류 판매	29,195	의결권의 과반수 소유	-
Orion Food Co., Ltd	1995.12	No.11 Quanxing Road, Langfang Economic and Technical Development Zone, Langfang, Hebei, 065001, China.	과자류 생산 / 판매	787,447	의결권의 과반수 소유	○ 주요종속회사 해당 (자산총액 750억원 이상)
Orion Food (Shanghai) Co., Ltd	1997.09	No.5151,Waizingsong Road, Qingpu Industrial Zone, Qingpu, Shanghai, 201700, China	과자류 생산	240,328	의결권의 과반수 소유	○ 주요종속회사 해당 (자산총액 750억원 이상)
Orion Food (Guangzhou) Co., Ltd	2008.01	Xiandai Ave.,Huadong,Huadu District, Guangzhou, Guangdaong Province, China	과자류 생산	204,793	의결권의 과반수 소유	○ 주요종속회사 해당 (자산총액 750억원 이상)
Orion Food (Shenyang) Co., Ltd	2012.01	No.15 Xiahuahu Road, Shenbei New District, Shenyang, Liaoning Province, 110127, China	과자류 생산	168,168	의결권의 과반수 소유	○ 주요종속회사 해당 (자산총액 750억원 이상)
Orion Agro Co., Ltd	2008.05	NO.2 ROAD, LANGFANG ECONOMIC TECHNICAL DEVELOPMENT ZONE, HEBEI, CHINA	음식료품 제조업	9,710	의결권의 과반수 소유	-
Orion Agro DuoLun Co., Ltd	2015.03	Room 302 Unit 3Building 5 Yongchang Jiayuan Zhuoer Town Duolun Xilin Go League Inner Mongolia Autonomous Region	농산물 가공	4,671	의결권의 과반수 소유	-
LangFang Green Eco Packaging Co., Ltd	2002.11	No.6 Yueyang Road, LangFang ETDZ, Hebei Province, China	포장제조	25,362	의결권의 과반수 소유	-
(주)쇼박스	1999.06	서울시 강남구 도산대로 310(논현동) 916빌딩 7~9층	영화, 방송 및 공연산업	162,938	의결권의 과반수 소유	○ 주요종속회사 해당 (자산총액 750억원 이상)
Supreme Star Investment Limited	2010.08	Suite 610, 6th Floor, Tower 1, Silvercord, 30 Canton Road, Tsim Sha Tsui, Kowloon, Hong Kong	투자 지주회사	7,902	의결권의 과반수 소유	-
SHOWBOX Inc.	2015.04	1203, 12F, Building No12, Futongxida Road, Chaoyang District, Beijing, 100102, P.R.China	영화기획/개발	315	의결권의 과반수 소유	-
Beijing Zhongguan Megabox Cinema Co., Ltd	2006.11	3F, La Vita,Zhongguancun Plaza Shopping Center, Haidian District,Beijing,100080,China	영화관운영	10,462	의결권의 과반수 소유	-
(주)오리온제주용암수	2013.10	제주특별자치도 제주시 구좌읍 일주동로 2706-27	음료사업	115,923	의결권의 과반수 소유	○ 주요종속회사 해당 (자산총액 750억원 이상)
ORION F&B US, INC	2021.03	3530 Wilshire Boulevard, Suite 1350, LOS ANGELES, California, 90010, United States of America	과자류 도매업	912	실질 지배력 보유	-
(주)오리온바이오로직스	2022.12	서울시 용산구 백범로 90다길 13	의학 및 약학 연구개발업	3,588	의결권의 과반수 소유	-
(주)메가마크 (*1)	2006.08	서울시 영등포구 영종로 12	종합 건설업	27,330	의결권의 과반수 소유	-

(주)리온자산개발 (*1)	1997.08	서울시 강남구 언주로125길	부동산 개발 및 분양	8,067	의결권의 과반수 소유	-
(주)하이랜드디앤씨 (*1)	1999.08	서울시 강서구 마곡중앙6로 40	주거용 건물 개 발 및 공급업	6,722	의결권의 과반수 소유	-
(주)미소인 (*1)	1998.12	서울시 영등포구 영종로 12	주거용 건물 개 발 및 공급업	10,730	의결권의 과반수 소유	-

(*1) 당기 중 연결실체는 (주)메가마크, (주)하이랜드디앤씨, (주)리온자산개발, (주)미소인을 매각하였습니다.

2. 계열회사 현황(상세)

☞ 본문 위치로 이동

(기준일 : 2022.12.31) (단위 : 사)

상장여부	회사수	기업명	법인등록번호
상장	3	오리온홀딩스	110111-0004690
		오리온	110111-6417805
		쇼박스	110111-1712309
비상장	2	오리온제주용암수	220111-0100635
		(주)오리온바이오로직스	110111-8500591

(2) 해외 계열회사 현황

(기준일 : 2022년 12월 31일) (단위 : 사)

상장여부	회사수	기업명	법인등록번호
비상장	17	Orion Food Co.,Ltd	-
		Orion Food (Shanghai) Co.,Ltd	-
		Orion Food (Guangzhou) Co., Ltd	-
		Orion Food (Shenyang) Co., Ltd	-
		Orion Agro Co., Ltd	-
		Orion Agro DuoLun Co.,Ltd	-
		Orion Food Vina Co.,Ltd	-
		Delfi-Orion Pte., Ltd	-
		Orion International Euro LLC	-
		Pan Orion Corp. Limited	-
		Supreme Star Investment Limited	-
		Beijing Zhongguan Megabox Cinema Co., Ltd	-
		Orion Nutritionals Private Limited	-
		LangFang Green Eco Packaging Co., Ltd	-
		SHOWBOX Inc	-

		Shandong Lukang Biotechnology Development Co., Ltd.	-
		ORION F&B US, INC	-

3. 타법인출자 현황(상세)

☞ 본문 위치로 이동

(기준일 : 2022년 12월 31일)

(단위 : 백만원, 천주, %)

법인명	상장 여부	최초취득일자	출자 목적	최초취득금액	기초잔액			증가(감소)			기말잔액			최근사업연도 재무현황	
					수량	지분율	장부 가액	취득(처분)		평가 손익	수량	지분율	장부 가액	총자산	당기 순손익
								수량	금액						
쇼박스	상장	1999.06.04	경영참여	17,999	35,998	57.50	66,668	-	-	-	35,998	57.47	66,668	162,938	-2,378
Supreme Star Investment	비상장	2010.09.30	경영참여	12,000	10,923	62.66	2,106	-	-	-	10,923	62.66	2,106	7,902	-64
오리온	상장	2017.06.01	회사분할에 의한 취득	340,286	14,775	37.37	1,590,286	-	-	-	14,775	37.37	1,590,286	1,228,501	104,657
오리온 제주용암수	비상장	2016.11.04	경영참여	7,865	7,470	94.56	76,522	-	-	-	7,470	94.56	76,522	115,998	-6,016
Shandong Lukang Biotechnology Development Co., Ltd.	비상장	2021.03.26	경영참여	10,484	-	50.00	10,484	-	7,714	-	-	50.00	18,198	34,395	-1,644
동양레저 (주1)	비상장	2014.09.30	출자전환 및 계열회사 합병에 의한 취득	516	42	1.23	1,311	-	-	43	42	1.23	1,354	79,868	11,918
지노믹트리 (주1)	상장	2021.08.05	단순투자	5,000	341	1.71	4,539	-	-	-1,540	341	1.71	2,999	170,379	-1,547
큐라티스 (주1)	비상장	2021.08.31	단순투자	5,000	417	1.79	5,000	-	-	-	417	1.79	5,000	67,476	-16,678
오리온바이오로직스	비상장	2022.12.13	경영참여	-	-	-	-	420	2,100	-	420	60	2,100	3,558	-
메가마크 (주2)	비상장	2006.08.03	경영참여	5,000	24,000	100.0	27,037	-24,000	-27,037	-	-	-	-	27,330	-13
하이랜드디앤씨 (주2)	비상장	2014.12.01	계열회사 합병에 의한 취득	-	100	100.0	-	-100	-	-	-	-	-	6,722	-415
리온자산개발 (주2)	비상장	2010.09.27	경영참여	2,200	50	100.0	-	-50	-	-	-	-	-	8,067	-546
합 계					94,116	-	1,783,953	-23,730	-17,223	-1,497	70,386	-	1,765,233	1,913,134	87,274

(주1) 동양레저, 지노믹트리, 큐라티스의 총자산 및 당기순손익은 각사의 가장 최근에 공시된 분기보고서 상의 금액을 기재하였습니다.

(주2) 당기 중 메가마크, 하이랜드디앤씨, (주)리온자산개발을 매각하였습니다. 총자산은 매각 이전 전기말 금액이며, 당기순손익은 당기 매각 이전까지의 금액입니다.

【 전문가의 확인 】

1. 전문가의 확인

- 해당사항 없음.

2. 전문가와의 이해관계

- 해당사항 없음.