

목 차

사 업 보 고 서	1
【대표이사 등의 확인】	2
I. 회사의 개요	3
1. 회사의 개요	3
2. 회사의 연혁	6
3. 자본금 변동사항	15
4. 주식의 총수 등	15
5. 정관에 관한 사항	17
II. 사업의 내용	19
1. 사업의 개요	19
2. 주요 제품 및 서비스	28
3. 원재료 및 생산설비	30
4. 매출 및 수주상황	38
5. 위험관리 및 파생거래	46
6. 주요계약 및 연구개발활동	52
7. 기타 참고사항	58
III. 재무에 관한 사항	62
1. 요약재무정보	62
2. 연결재무제표	64
2-1. 연결 재무상태표	64
2-2. 연결 포괄손익계산서	66
2-3. 연결 자본변동표	68
2-4. 연결 현금흐름표	71
3. 연결재무제표 주석	74
1. 일반사항 - 연결 (연결)	74
2. 재무제표 작성기준 - 연결 (연결)	78
3. 회계정책의 변경 - 연결 (연결)	82
4. 중요한 회계정책 - 연결 (연결)	83
5. 비지배지분 - 연결 (연결)	89
6. 영업부문 - 연결 (연결)	92
7. 유형자산 - 연결 (연결)	95
7.1. 차입원가 - 연결 (연결)	98
8. 무형자산 - 연결 (연결)	99
9. 영업권 - 연결 (연결)	102
10. 투자부동산 - 연결 (연결)	108
11. 리스 - 연결 (연결)	111
11.1 리스부채 - 연결 (연결)	115
12. 관계기업투자 및 공동기업투자 - 연결 (연결)	116
13. 당기손익-공정가치 측정 금융자산 및 기타포괄손익-공정가치 측정 금융자산 - 연결 (연결)	119
14. 기타자산 - 연결 (연결)	122
15. 채고자산 - 연결 (연결)	123
16. 매출채권 및 기타금융자산 - 연결 (연결)	124
17. 현금및현금성자산 - 연결 (연결)	126
17.1 사용이 제한된 금융자산 - 연결 (연결)	127
18. 자본금 및 주식발행초과금 - 연결 (연결)	128

19. 자기주식 - 연결 (연결).....	130
20. 기타자본 - 연결 (연결).....	131
21. 이익잉여금 - 연결 (연결).....	132
22. 주당이익 - 연결 (연결).....	133
23. 주식기준보상 - 연결 (연결).....	134
24. 기타채무 - 연결 (연결).....	138
25. 고객과의 계약과 관련된 자산과 부채 - 연결 (연결).....	139
26. 차입금 - 연결 (연결).....	140
27. 퇴직급여 - 연결 (연결).....	142
28. 기타부채 - 연결 (연결).....	149
28.1 충당부채 - 연결 (연결).....	151
29. 매출액과 매출원가 - 연결 (연결).....	152
30. 판매비와 관리비 - 연결 (연결).....	153
31. 기타수익과 기타비용 - 연결 (연결).....	155
32. 금융수익과 금융비용 - 연결 (연결).....	157
33. 비용의 성격별 분류 - 연결 (연결).....	158
34. 금융상품의 범주별 분류 - 연결 (연결).....	159
34.1 공정가치 - 연결 (연결).....	160
35. 법인세비용 및 이연법인세 - 연결 (연결).....	164
36. 재무위험관리 - 연결 (연결).....	170
37. 우발상황과 약정사항 - 연결 (연결).....	180
38. 특수관계자 - 연결 (연결).....	190
39. 현금흐름표 - 연결 (연결).....	194
4. 재무제표.....	197
4-1. 재무상태표	197
4-2. 포괄손익계산서.....	199
4-3. 자본변동표	200
4-4. 현금흐름표	202
5. 재무제표 주식.....	204
1. 당사의 개요 - 별도	204
2. 재무제표 작성기준 - 별도.....	205
3. 회계정책의 변경 - 별도	208
4. 중요한 회계정책 - 별도	209
5. 영업부문 정보 - 별도.....	214
6. 유형자산 - 별도.....	215
7. 무형자산 - 별도.....	216
8. 리스 - 별도.....	217
8.1 리스부채 - 별도.....	221
9. 투자부동산 - 별도	222
9.1 차입원가 - 별도.....	225
10. 종속기업투자 및 공동기업투자 - 별도	226
11. 기타포괄손익-공정가치 측정 금융자산 - 별도	229
12. 기타자산 - 별도.....	231
13. 매출채권 및 기타금융자산 - 별도	232
14. 현금및현금성자산 - 별도.....	234
14.1 사용이 제한된 금융자산 - 별도.....	235
15. 자본금 및 주식발행초과금 - 별도	236

16. 자기주식 - 별도.....	238
17. 기타자본 - 별도.....	239
18. 이익잉여금 - 별도	240
19. 주당이익 - 별도.....	242
20. 주식기준보상 - 별도.....	243
21. 기타채무 - 별도.....	245
22. 차입금 - 별도	246
23. 퇴직급여 - 별도.....	247
24. 금융보증계약부채 - 별도.....	253
25. 기타부채 - 별도.....	254
26. 영업수익 - 별도.....	255
27. 영업비용 및 비용의 성격별 분류 - 별도	256
28. 기타수익과 기타비용 - 별도	257
29. 금융수익과 금융비용 - 별도	258
30. 금융상품의 범주별 분류 - 별도.....	259
30.1 공정가치 - 별도.....	260
31. 법인세비용 및 이연법인세 - 별도	263
32. 채무위험관리 - 별도.....	268
33. 우발부채와 약정사항 - 별도	276
34. 특수관계자 - 별도	279
35. 현금흐름표 - 별도	285
36. 보고기간 후 사건 - 별도.....	288
6. 배당에 관한 사항.....	289
7. 증권의 발행을 통한 자금조달에 관한 사항	292
7-1. 증권의 발행을 통한 자금조달 실적.....	292
7-2. 증권의 발행을 통해 조달된 자금의 사용실적	294
8. 기타 채무에 관한 사항.....	295
IV. 이사의 경영진단 및 분석의견	299
V. 회계감사인의 감사의견 등	327
1. 외부감사에 관한 사항.....	327
2. 내부통제에 관한 사항.....	328
VI. 이사회 등 회사의 기관에 관한 사항	331
1. 이사회에 관한 사항	331
2. 감사제도에 관한 사항.....	335
3. 주주총회 등에 관한 사항	338
VII. 주주에 관한 사항.....	343
VIII. 임원 및 직원 등에 관한 사항	345
1. 임원 및 직원 등의 현황.....	345
2. 임원의 보수 등	349
IX. 계열회사 등에 관한 사항.....	353
X. 대주주 등과의 거래내용	355
XI. 그 밖에 투자자 보호를 위하여 필요한 사항	356
1. 공시내용 진행 및 변경사항	356
2. 우발부채 등에 관한 사항	356
3. 제재 등과 관련된 사항.....	359
4. 작성기준일 이후 발생한 주요사항 등 기타사항	359
XII. 상세표.....	361

1. 연결대상 종속회사 현황(상세)	361
2. 계열회사 현황(상세)	362
3. 타법인출자 현황(상세).....	363
【 전문가의 확인 】	364
1. 전문가의 확인.....	364
2. 전문가와의 이해관계	364

사업보고서

(제 69 기)

사업연도 2024년 01월 01일 부터
 2024년 12월 31일 까지

금융위원회

한국거래소 귀중

2025 년 3 월 18 일

제출대상법인 유형 :

주권상장법인

면제사유발생 :

해당사항 없음

회 사 명 :

주식회사 오리온홀딩스

대 표 이 사 :

허 인 철

본 점 소 재 지 :

서울시 용산구 백범로 90다길 13

(전 화) 02-710-6000

(홈페이지) <http://http://www.oriongroup.co.kr>.

작 성 책 임 자 :

(직 책) 상무 (성 명) 김 영 훈

(전 화) 02-710-6000

【 대표이사 등의 확인 】

대표이사 등의 확인

확인서

우리는 당사의 대표이사 및 신고업무담당이사로서 이 공시서류의 기재내용에 대해 상당한 주의를 다하여 직접 확인·검토한 결과, 중요한 기재사항의 기재 또는 표시의 누락이나 허위의 기재 또는 표시가 없고, 이 공시서류에 표시된 기재 또는 표시사항을 이용하는 자의 중대한 오해를 유발하는 내용이 기재 또는 표시되지 아니하였음을 확인합니다.

또한, 당사는 『주식회사 등의 외부감사에 관한 법률』 제8조의 규정에 따라 내부회계관리제도를 마련하여 운영하고 있음을 확인합니다.

2025 년 3 월 18 일

주식회사 오리온홀딩스

대표이사 : 허 인 철

(서명)

신고담당업무이사 : 김 영 훈

(서명)

I. 회사의 개요

1. 회사의 개요

가. 연결대상 종속회사 개황 연결대상 종속회사 현황(요약)

(단위 : 사)

구분	연결대상회사수				주요 종속회사수
	기초	증가	감소	기말	
상장	2	-	-	2	2
비상장	17	1	1	17	8
합계	19	1	1	19	10

※상세 현황은 '상세표-1. 연결대상 종속회사 현황(상세)' 참조

(*) 당기 중 Beijing Zhongguan Megabox Cinema Co., Ltd는 청산되었습니다.

(*) 당기 중 Shanghai Anilam Biologics Co.,Ltd.를 신규 설립하였습니다.

가-1. 연결대상회사의 변동내용

구분	자회사	사유
신규 연결	Shanghai Anilam Biologics Co.,Ltd	당기 중 신설
	-	-
연결 제외	Beijing Zhongguan Megabox Cinema Co., Ltd	청산으로 인한 연결 제외
	-	-

나. 회사의 법적, 상업적 명칭

당사의 명칭은 "주식회사 오리온홀딩스"이며 영문으로는 "ORION Holdings Corp."라 합니다.

다. 설립일자 및 존속기간

당사의 설립일은 1956년 7월 25일이나 등기부 등본상의 회사 설립일은 1934년 4월 13일입니다. 이는 1934년 4월 13일 설립된 풍국제과를 인수하여 상호를 변경하였기 때문입니다. 한편 당사는 2017년 6월 1일을 분할기일로 "주식회사 오리온홀딩스"로 상호를 변경하고 투자사업부문인 주식회사 오리온홀딩스와 식품사업부문인 주식회사 오리온으로 인적분할을 하였습니다.

라. 본사의 주소, 전화번호, 홈페이지 주소

- ① 주소: 서울시 용산구 백범로 90다길 13
- ② 전화번호: 02-710-6000
- ③ 홈페이지: <http://www.oriongroup.co.kr>

마. 중소기업 등 해당 여부

중소기업 해당 여부		미해당
	벤처기업 해당 여부	미해당
중견기업 해당 여부		해당

바. 주요사업의 내용

당사는 지주회사 체제 전환을 위해 2016년 11월 22일에 개최된 이사회 결의와 2017년 3월 31일 정기주주총회의 결의에 따라 2017년 6월 1일을 분할기일로 인적분할을 하여 자회사 지분 관리 및 투자를 목적으로 하는 투자사업부문을 주요사업으로 영위하고 있습니다.

당사는 2017년 11월 15일 기준으로 '독점규제 및 공정거래에 관한 법률' 제2조 7호 및 동법 시행령 제3조에 따른 지주회사 요건을 충족하였으며, 2018년 2월 6일 공정거래위원회로부터 지주회사 기준을 충족하였다는 통보를 받았습니다.

사업부문별 주요 제품과 매출비중은 다음과 같습니다.

[사업부문별 주요 제품]

사업부문	매출 발생분야	주요제품(서비스)	2024년 당기말 매출비중(*1)	비고
제과	과자 및 스낵의 제조 및 판매 등	파이, 비스킷, 스낵, 껌, 캔디, 초콜릿 등	96.31%	-
영상	영화 투자 및 배급업 등	영화매출(극장상영 등), 콘텐츠 제작 매출	2.32%	-
지주	지주사 배당수익, 로열티수익, 임대수익 등	-	0.99%	-
기타	음료사업, 정보서비스업, 바이오사업, 투자 및 무역업 등	닥터유 제주용암수, 치과질환 치료제, 대장암 체외 진단키트 등	0.38%	-

(*1) 2024년 당기말 사업부문별 매출의 단순 합산 기준입니다.

사업부문별 자세한 내용은 'II. 사업의 내용'을 참조하시기 바랍니다.

사. 신용평가에 관한 사항

평가일	평가대상 유가증권 등	평가대상 유가 증권의 신용등급	평가회사 (신용평가등급범위)	평가구분
2022.06.22	기업어음	A1	한국신용평가(A1~D)	본평가
2022.06.30	기업어음	A1	한국기업평가(A1~D)	본평가
2022.12.26	기업어음	A1	한국기업평가(A1~D)	정기평가
2022.12.26	기업어음	A1	한국신용평가(A1~D)	정기평가
2023.06.27	기업어음	A1	한국기업평가(A1~D)	본평가
2023.06.30	기업어음	A1	한국신용평가(A1~D)	본평가
2023.11.06	기업어음	A1	한국신용평가(A1~D)	정기평가
2023.12.18	기업어음	A1	한국기업평가(A1~D)	정기평가
2024.06.13	기업어음	A1	한국기업평가(A1~D)	본평가

2024.06.20	기업어음	A1	한국신용평가(A1~D)	본평가
2024.12.05	기업어음	A1	한국기업평가(A1~D)	정기평가
2024.12.12	기업어음	A1	한국신용평가(A1~D)	정기평가

※ 신용등급 체계 및 부여 의미

유가증권 종류별	국내신용 등급체계	부 여 의 미	비 고
기업어음	A1	적기상환능력이 최상이며 상환능력의 안정성 또한 최상임.	-
	A2	적기상환능력이 우수하나 그 안정성은 A1에 비해 다소 열위임.	-
	A3	적기상환능력이 양호하며 그 안정성도 양호하나 A2에 비해 열위임.	-
	B	적기상환능력은 적정시되나 단기적 여건변화에 따라 그 안정성에 투기적인 요소가 내포되어 있음.	-
	C	적기상환능력 및 안정성에 투기적인 요소가 큼.	-
	D	상환 불능상태임.	-
회사채	AAA	전반적인 채무상환 능력이 최고수준으로 투자위험도가 극히 낮으며, 현단계에서 합리적으로 예측가능한 장래의 어떠한 환경변화에도 영향을 받지 않을 만큼 안정적임.	-
	AA	전반적인 채무상환 능력이 매우 높아 투자위험도가 매우 낮지만 AAA등급에 비해 다소 열등한 요소가 있음.	-
	A	전반적인 채무상환 능력이 높아 투자위험도는 낮은 수준이지만 장래 급격한 환경변화에 따라 다소 영향을 받을 가능성이 있음.	-
	BBB	전반적인 채무상환 능력은 인정되지만 장래 환경변화로 전반적인 채무상환 능력이 저하될 가능성이 있음.	-
	BB	전반적인 채무상환 능력에 당면 문제는 없지만 장래의 안정성면에서는 투기적 요소가 내포되어 있음.	-
	B	전반적인 채무상환 능력이 부족하여 투기적이며, 장래의 안정성에 대해서는 현단계에서 단언할 수 없음.	-
	CCC	채무불이행이 발생할 가능성을 내포하고 있어 매우 투기적임.	-
	CC	채무불이행이 발생할 가능성이 높아 등급에 비해 불안요소가 더욱 많음.	-
	C	채무불이행이 발생할 가능성이 높고 현단계에서는 장래 회복될 가능성이 없을 것으로 판단됨.	-
	D	채무 지급불능상태에 있음.	-

아. 회사의 주권상장(또는 등록·지정) 및 특례상장에 관한 사항

주권상장 (또는 등록·지정)현황	주권상장 (또는 등록·지정)일자	특례상장 유형
유가증권시장 상장	1975년 06월 27일	해당사항 없음

2. 회사의 연혁

가. 회사의 본점소재지 및 변경

본점소재지: 서울시 용산구 백범로 90다길 13

나. 회사의 연혁

2010.02 콰이즈온(주) 계열회사 제외
2010.05 (주)참살이엘앤에프 계열회사 추가
2010.06 (주)온미디어 외 10개사 계열회사 제외
2010.09 SUPREME STAR INVESTMENT LTD. 계열회사 추가
2010.09 (주)리온자산개발(구. (주)리버칠십이),(주)하이랜드디앤씨,(주)미소인 계열회사 추가
2012.01 Orion Food (Shenyang) Co.,Ltd 계열회사 추가
2012.04 PT. Orion Food Indonesia 계열회사 추가
2013.01 (주)참살이엘앤에프 계열회사 제외
2013.03 (주)크레스포와 (주)지파인딩 합병으로 (주)지파인딩 계열회사 제외
2013.12 중국 Orion Food (Shenyang) Co.,Ltd 준공
2014.11 Orion (Bei Tun) Agro Processing Co.,Ltd 계열회사 추가
2014.12 오리온스낵인터내셔널(주) 합병으로 오리온스낵인터내셔널(주) 계열회사 제외
2014.12 (주)아이팩 계열회사 추가
2015.03 Orion Agro DuoLun Co.,Ltd 계열회사 추가
2015.04 Orino Agro Beitun Co.,Ltd 계열회사 추가
2015.06 (주)아이팩 흡수합병
2015.08 스텔라웨이 리미티드와 량방애보포장유한공사 계열회사 추가
2015.09 Orion Snack Co., Ltd는 Orion Food Co., Ltd에 흡수합병 되어 계열회사 제외
2015.12 Orion Food Rus Co., LLC 및 Orion Food Novo LLC는 Orion International Euro LLC에 흡수합병 되어 계열회사 제외
2016.06 Delfi-Orion Pte., Ltd 계열회사 추가
2016.06 Prime Link International 회사 청산에 의한 계열회사 제외
2016.08 스포츠토토(주) 흡수합병으로 스포츠토토(주) 계열회사 제외
2016.10 스포츠토토온라인(주) 흡수합병으로 스포츠토토온라인(주) 계열회사 제외
2016.11 (주)제주용암수 지분취득으로 인해 계열회사 추가
2017.01 (주)크레스포 회사 매각에 의한 계열회사 제외
2017.03 오리온레포츠(주) 회사 청산에 의한 계열회사 제외
2017.04 오리온음료(주) 회사 청산에 의한 계열회사 제외
2017.06 (주)오리온홀딩스와 (주)오리온으로 회사분할
2017.08 (주)오리온투자개발 계열회사 추가
2017.11 지주회사 전환
2018.03 북경미디어테크 유한공사는 북경메가미디어 유한공사에 흡수합병되어 계열회사 제외
2018.04 스텔라웨이 리미티드 법인 청산에 의한 계열회사 제외
2018.04 PT.Orion Food Indonesia는 법인 청산에 의한 계열회사 제외
2018.10 Orion Nutritionals Private Limited 신규 설립
2018.11 Beijing Supreme Star Consulting Co.,Ltd 법인 청산에 의한 계열회사 제외
2020.07 Orion Agro Beitun Co., Ltd 법인 청산에 의한 계열회사 제외
2020.07 (주)오리온투자개발 법인 청산에 의한 계열회사 제외

2020.08 대한물류센타 매각으로 계열회사 제외
 2020.12 북경메가미디어유한공사 법인 청산에 의한 계열회사 제외
 2021.01 Orion Consulting Co., Ltd 법인 청산에 의한 계열회사 제외
 2021.03 ORION F&B US, INC 신규 설립으로 계열회사 추가
 2021.03 Shandong Lukang Biotechnology Development Co., Ltd. 지분취득으로 계열회사 추가
 2021.05 Orion(Bei Tun) Agro Processing Co., Ltd 청산에 의한 계열회사 제외
 2022.04 메가마크 매각에 의한 계열회사 제외
 2022.04 하이랜드디앤씨 매각에 의한 계열회사 제외
 2022.04 리온자산개발 매각에 의한 계열회사 제외
 2022.04 미소인 매각에 의한 계열회사 제외
 2022.12 (주)오리온바이오로직스 지분취득으로 계열회사 추가
 2024.03 (주)리가캠바이오사이언스 지분취득으로 계열회사 추가
 2024.10 Shanghai Anilam Biologics Co., Ltd 지분취득으로 계열회사 추가

다. 회사의 연혁(주요종속회사)

회 사 명	회사의 연혁
(주)오리온	2017.06 (주)오리온홀딩스(구 오리온)로부터 인적분할하여 설립 2018.04 스틸라웨이 리미티드 법인 해산으로 계열회사 제외 2018.04 PT.Orion Food Indonesia 법인 해산으로 계열회사 제외 2018.10 Orion Nutritionals Private Limited 신규 설립으로 계열회사 추가 2020.07 Orion Agro Beitun Co., Ltd 법인 해산으로 계열회사 제외 2020.08 대한물류센타 매각으로 계열회사 제외 2020.12 북경메가미디어 유한공사 법인청산으로 계열회사 제외 2021.03 ORION F&B US, INC 신규 설립으로 계열회사 추가

(주)쇼박스	2010.05 (주)참살이L&F 지분인수
	2010.09 홍콩 신규 법인, Supreme Star Investment Limited 인수
	2010.09 홍콩 Supreme Star Investment Limited 증자참여(현물)
	2010.12 영화<황해>개봉
	2011.01 영화<조선명탐정:각시투구꽃의 비밀>개봉
	2011.07 영화<고지전>개봉
	2012.02 영화<범죄와의 전쟁 : 나쁜놈들 전성시대>개봉
	2012.07 영화<도둑들>개봉
	2013.01 (주)참살이엘앤에프 지분매각으로 인한 종속회사 제외
	2013.09 영화<관상>개봉
	2014.05 영화<끝까지 간다>개봉
	2014.07 영화<군도:민란의 시대>개봉
	2015.04 중국 신규법인, SHOWBOX Inc. 설립
	2015.06 주식회사 쇼박스(SHOWBOX Corp.)로 사명 변경
	2015.07 영화<암살>개봉
	2015.09 영화<사도>개봉
	2015.10 Supreme Star Holdings Limited의 Hubei Radio & TV Mega Trading Co 지분 매각 완료
	2015.11 영화<내부자들>개봉
	2016.02 영화<검사외전>개봉
	2016.08 영화<터널>개봉
	2016.10 영화<럭키>개봉
	2016.12 Supreme Star Holdings Limited의 Beijing Supreme Star Consulting Co., Ltd. 지분 매각 완료
	2017.08 영화<택시운전사>개봉
	2017.11 Supreme Star Holdings Limited 청산.
	2018.03 영화<곤지암>개봉
	2018.10 영화<암수살인>개봉
	2019.08 영화<봉오동전투>개봉
	2020.01 영화<남산의부장들>개봉
	2020.01 드라마시리즈<이태원클라쓰>방영
	2021.07 영화<랑종>개봉
	2021.08 영화<싱크홀>개봉
	2022.03 영화<이상한 나라의 수학자>개봉
	2022.08 영화<비상선언>개봉
	2022.11 영화<암꾸정>개봉
	2023.03 영화<스즈메의문단속>개봉
	2023.08 영화<비공식작전>개봉
	2023.12 영화<3일의휴가>개봉
	2024.01 영화<시민덕회>개봉
	2024.02 드라마시리즈<살인자ㅇ난감>방영
	2024.02 영화<파묘>개봉
	2024.05 영화<청춘 18X2 너에게로 이어지는 길>개봉
	2024.08 영화<사랑의 하츠픽>개봉
	2024.11 영화<사흘>개봉

Orion Food Vina Co., Ltd.,	2005.09 OFV 법인 설립
	2007.11 옌퐁공장 투자허가서 발급
	2008.08 달랏농장 사업허가
	2009.09 옌퐁공장 준공
	2010.01 마린보이 생산
	2010.05 HACCP 인증
	2011.01 Goute Line 가동
	2012.06 미퐁공장 비스킷동 준공
	2012.11 미퐁공장 Pie3호 라인 가동
	2013.08 미퐁공장 Custas 3호 라인 가동
	2014.06 미퐁공장 감자참고 준공
	2016.12 '16년' Anphabe-Nielsen <TOP100 일하기 좋은 회사> 선정
	2017.10 "초코파이-다크" 출시
	2018.06 "투니스-롭롭" 출시
	2018.06 옌퐁공장 "미쯔" 생산
	2018.08 미퐁공장 "마린보이" 생산
	2018.11 옌퐁공장 초코파이 1.5M 라인 가동
	2018.11 "오스타-소스" 출시
	2019.04 옌퐁공장 쌀과자 라인 가동
	2019.05 "썬봉" 출시
	2020.07 "C'est Bon- Bong lan gao"출시
	2020.09 "초코파이 -딸기요거트"출시
	2020.11 "Tok" 출시
	2020.12 "Marika" 출시
	2021.03 "투니스-초코" 출시
	2021.04 "Chop chop" 출시
	2021.05 "오스타-3가지 고향의맛" 출시
	2021.07 "뽕젤리" 출시
	2021.10 "정글보이초코" 출시
	2021.11 "SOC PHO"출시
	2022.03 "Custas Com"출시
	2022.03 "C'est Bon-kem Trung lava "출시
	2022.03 "AN 감자치즈맛 "출시
	2022.04 초코파이 물레 출시
	2022.04 chop chop 오징어맛 출시
	2022.04 오스타 Zing출시
	2022.06 초코파이 수박맛 출시
	2023.02 "O'pera" 출시
	2023.03 "Masita" 출시

Orion Food Co., Ltd.,	2011.03 오리온"곰돌이파이","모구리","스윙칩" 상품이 <금패식품> 영광 재취득
	2011.07 자일리톨3+ 새포장 출시
	2011.09 오감자 새로운 맛 출시
	2011.11 <1981-2011중국식품공업특별공헌기업>칭호를 부여
	2011.11 곰돌이 파이 딸기맛 출시
	2011.12 오리온식품산업원 향목을 심양시 선배이신 구역으로 지정
	2012.02 <전국공정거래 베스트 10대성실기업> 선정
	2012.02 2012년 C-BPI(중국브랜드지수)에서 파이류중 제1브랜드로 인정
	2012.02 량팡경제기술개발구 특별 공헌상 취득
	2012.03 화윤만가 특별 공헌상 취득
	2012.06 중국경공업백강발표,오리온 지위-배고3갑
	2012.12 "고래밥"상표 <하복성 유명한 상표> 칭호 받음
	2013.03 2012년 중국 베이커리업계에서 영향력이 뛰어난 열개 브랜드중 하나로 평가 받음
	2013.05 China Sugar bakery products industry "특별공헌기업" 칭호 받음
	2013.06 고소미 출시
	2014.01 스윙칩Wavy 출시
	2015.08 스텔라웨이 리미티드와 량방애보포장유한공사 계열회사 추가
	2015.09 Orion Snack Co., Ltd 흡수합병
	2016.03 "고래밥"상표 <중국 유명한 상표> 칭호 받음
	2016.03 중국 경공업부문 100대 기업으로 선정
	2016.07 "말차파이"출시
	2016.11 "초코송이쿠키" 및 "왕곰틀이"출시
	2016.12 "브라우니O"출시
	2017.04 "예감"상표 <하복성 유명한 상표> 칭호 받음
	2017.05 량방애보포장유한공사 지분 100% 승계 (계열회사 유지)
	2017.10 2017 중국 국가 고객 만족도 조사에서 파이류 부문 1위 수상
	2018.03 Orion (Bei Tun) Agro Processing Co.,Ltd 지분 100% 인수
	2018.04 스텔라웨이 리미티드 법인해산
	2018.05 "꼬북칩"출시
	2018.10 2018년 중국고객 최고만족도 브랜드(2018중국고객만족도지수(C-NPS,제1명)) 선정 (파이류)
	2018.10 "덴덴짱"출시
	2018.12 "요거트파이"출시
	2018.12 2018년 '중국 종합 브랜드가치 경영대상'(Total Brand Value Management Grand Awards, TBV) 수상 (파이류)
	2019.01 "디저트공방"출시
	2019.02 "미쯔"출시
	2019.04 "꼬북칩" - 스낵 신상품 대상 수상 (2019년 혁신식품음료포럼, FBIF, Food and beverage innovation BBS)
	2019.09 중국개혁개방 40주년 제과업체 "우수기업" 선정 (중국식품공업협회)
	2019.12 '사회책임 금점상' 수상 (중국 식품기업 사회책임 연회)
	2020.01 2020년 중국 고객 추천 브랜드 지수 1위 선정 (파이류)
	2020.01 "미니바케트" 출시
	2020.04 "찰초코파이"출시
	2020.04 "Chicken Pop" 출시
	2020.05 2019 중국빈곤보조기금회 우수공헌상 수상
	2020.05 Orion Agro Beitun Co., Ltd 법인해산 결의
	2020.06 식품안전경영시스템 "FSSC 22000" 인증 획득 (생산공장)

	<p>2020.06 "닥터유 에너지바"출시</p> <p>2020.07 2020년도 중국 고객만족도 지수(C-CSI) 1위 수상 (파이류)</p> <p>2020.09 "판더파이"출시</p> <p>2020.12 "사회책임 긍정상" 수상 (중국 식품기업 사회책임 연회)</p> <p>2020.12 2020년도 중국식품기업 사회책임 100대 기업 선정</p> <p>2021.03 "초코칩" 및 "마이구미잼"출시</p> <p>2021.05 스틱형 "예감" 출시</p> <p>2021.08 "꿀버터 오!구마" 출시</p> <p>2021.08 "초코찬 고래밥" 출시</p> <p>2021.10 중국제과베이커리 10대기업 선정 (중국경공업연합회, 중국제과베이커리기업협회)</p> <p>2022.03 "먹물문어구미" 출시</p> <p>2022.04 오감자 “김로송” 출시</p> <p>2022.05 예감 “장미” 출시</p> <p>2022.06 “크림초코파이” 출시</p> <p>2022.06 고래밥 “초코범벅” 출시</p> <p>2023.04 2023년 중국 고객 추천 브랜드 지수 1위 선정 (파이류)</p> <p>2023.04 2023년 중국 브랜드 파워 지수(China Brand Power Index, C-BPI)) 1위 선정 (파이류)</p> <p>2023.06 “평평마이” 출시</p> <p>2023.07 2023년 중국 고객만족도 지수(China Customer Satisfaction Index,C-CSI) 1위 수상(파이류)</p> <p>2023.12 "사회책임 긍정상" 수상 (중국 식품기업 사회책임 연회)</p> <p>2024.04 “양즈간루구미” 출시</p> <p>2024.05 2024년 중국 브랜드 파워 지수(China Brand Power Index, C-BPI)) 1위 선정 (파이류)</p> <p>2024.09 2024년 중국 고객만족도 지수(China Customer Satisfaction Index,C-CSI) 1위 수상(파이류)</p> <p>2024.10 Shanghai Anilam Biologics Co., Ltd 지분투자 주주결의 및 지분투자(23%)</p>
<p>Orion Food (Shanghai) Co., Ltd</p>	<p>2010~ 오!감자、SY、PELLET、HYQ 각1개 생산Line증설, 감자창고 증설 ,부자재 창고 증설</p> <p>2011~ PELLET 2호라인 증설</p> <p>2013.06 초코파이 3호라인 증설</p> <p>2016.08 HYQ 2호라인 증설</p> <p>2016.08 PML 3호라인 증설</p> <p>2017.07 YTD 2500라인 증설</p> <p>2017.11 PML 4호라인 증설</p> <p>2018.04 신공장동 건설</p> <p>2018.04 LLGL Line 증설</p> <p>2020.04 CDC(물류창고) 자동화 증설</p> <p>2020.07 닥터유 바 라인 증설</p> <p>2020.08 초콜릿 라인 증설</p> <p>2021.01 젤리라인 증설</p> <p>2021.01 SS Cake라인 증설</p> <p>2023.12 젤리 2차 라인 증설</p>

Orion Food (Guangzhou) Co., Ltd	2011.09 카스타드 생산 2012.04 오감자 생산 2012.09 큐티 및 카스타드 2호라인 가동 2013.10 ~12 제2공장 완공 및 라인증설(오감자,초코파이,초코송이,예감) 2014.06 고소미 생산 2014.07 고소미 초콜릿맛 생산 2015.07 예감 수출 2016.01 Pellet 수출 2020.04 찰초코파이 생산 2020.04 치킨팝 생산
Pan Orion Corp. Limited	2008.07 홍콩에 Pan Orion Corp. Limited 설립 2008.12 (주)오리온과 오리온스넥인터내셔널(株)가 보유하던 중국자회사 지분을 Pan Orion Corp. Limited 로 이 전 2019.10 대한물류센타 지분 매입 2020.08 대한물류센타 지분 매각 2021.01 Orion International Euro LLC 지분투자 2024.03 (주)리가캠바이오사이언스 지분 매입
Orion Food (Shenyang) Co., Ltd	2012.01 법인설립 2013.12 1기 공장 준공 2014.01 예감, 고래밥, 초코송이 생산가동 2014.04 자동창고 준공 2014.05 오감자 생산 2014.08 QD 생산 2016.10 CP 생산 2017.12 HDC 생산 2018.04 QT Red velvet 생산 2019.08 예감-오이맛 생산 2019.11 자동화창고 확장준공 2020.06 오감자딥 생산 2020.09 녹색공장으로 선정(공업과 정보화국) 2020.12 견과바(NB)생산 2021.02 바나나파이 생산 2021.03 초코칩쿠키 생산 2021.04 CP strawberry 생산 2024.05 오트쿠키 생산 2024.07 감자 플레이크 생산 2024.09 감자 창고 준공

Orion International Euro LLC	2007.01 Orion International Euro 법인설립 2007.06 CIS 지역으로 첫 수출 2008.02 노보시비르스크에 공장 준공 2008.05 에스토니아 수출 2008.10 독일 수출 2010.04 라트비아 수출 2010.07 영국 수출 2011.05 슬로바키아 수출 2012.09 라트비아 수출 2012.11 스페인 수출 2013.04 폴란드 수출 2013.10 뜨베리, 노보시비르스크 공장 FSSC 22000 인증 2017.06 노보시비르스크 공장 초코파이 라인 증설 2018.08 다크파이 출시 2018.11 초코칩 초코파이 출시 2019.06 촉촉한 초코칩 출시 2019.07 구떼(고소미) 출시 2020.03 세르비아 수출 2020.09 크래킷 출시 2021.07 바게티 출시 2021.12 이탈리아 수출 2022.06 뜨베리 신공장 준공 2023.04 후레쉬파이 출시
(주)오리온제주용암수	2017.11 오리온홀딩스 계열회사 편입 2018.12 생산공장 착공 2019.05 (주)오리온제주용암수 사명변경 및 본점 소재지 이전(제주시 해안동 → 제주시 구좌읍) 2019.08 생산공장 준공 2019.09 영업허가

라. 경영진 및 감사의 중요한 변동

변동일자	주총종류	선임		임기만료 또는 해임
		신규	재선임	
2024년 06월 05일	임시주총	사외이사 김균미	-	-
2024년 04월 16일	-	-	-	사외이사 김종양(사임)
2024년 03월 21일	정기주총	-	사내이사 허인철 사외이사 김영기 사외이사 김종양	-
2023년 03월 23일	정기주총	사외이사 박혜경	사내이사 박성규	사외이사 강찬우(임기만료)
2022년 03월 24일	정기주총	-	사외이사 김영기 사외이사 김종양	-
2021년 03월 18일	정기주총	-	대표이사 허인철 사외이사 강찬우	-
2020년 03월 19일	정기주총	사외이사 김종양 사외이사 김영기	사내이사 박성규	사내이사 신호정(사임) 감사 성낙구(임기만료)

마. 최대주주의 변동

최근 사업연도 중 최대주주의 변동 사항은 없습니다.

※ 최대주주 관련 자세한 사항은 'VII. 주주에 관한 사항'을 참조하시기 바랍니다.

바. 상호의 변경

당사의 설립일은 1956년 7월 25일이나 등기부 등본상의 회사 설립일은 1934년 4월 13일입니다. 이는 1934년 4월 13일 설립된 풍국제과를 인수하여 상호를 변경하였기 때문입니다.

한편 당사는 2017년 6월 1일을 분할기일로 "주식회사 오리온홀딩스"로 상호를 변경하고 투자사업부문인 주식회사 오리온홀딩스와 식품사업부문인 주식회사 오리온으로 인적분할을 하였습니다.

사. 합병 등에 관한 사항

최근 사업연도 중 해당사항 없습니다.

아. 회사의 업종 또는 주된 사업의 변화

최근 사업연도 중 해당사항 없습니다.

자. 그 밖에 경영활동과 관련된 중요한 사항의 발생 내용

최근 사업연도 중 해당사항 없습니다.

3. 자본금 변동사항

가. 자본금 변동추이

(단위 : 원, 주)

종류	구분	69기 (2024년 당기말)	68기 (2023년말)	67기 (2022년말)
보통주	발행주식총수	62,645,422	62,645,422	62,645,422
	액면금액	500	500	500
	자본금	31,322,711,000	31,322,711,000	31,322,711,000
우선주	발행주식총수	-	-	-
	액면금액	-	-	-
	자본금	-	-	-
기타	발행주식총수	-	-	-
	액면금액	-	-	-
	자본금	-	-	-
합계	자본금	31,322,711,000	31,322,711,000	31,322,711,000

4. 주식의 총수 등

가. 주식의 총수

당사의 보고서 기준일 현재 정관상 발행가능한 주식의 총수는 480,000,000주(발행가능 우선주식수는 240,000,000주)이며, 현재까지 발행한 주식의 총수는 보통주 62,645,422주이며, 자기주식 2,488,769주를 제외한 유통가능주식수는 60,156,653주입니다.

나. 주식의 총수 현황

(기준일 : 2024.12.31) (단위 : 주, %)

구 분		주식의 종류			비고
		보통주	우선주	합계	
Ⅰ. 발행할 주식의 총수		480,000,000	-	480,000,000	-
Ⅱ. 현재까지 발행한 주식의 총수		102,178,923	-	102,178,923	-
Ⅲ. 현재까지 감소한 주식의 총수		39,533,501	-	39,533,501	-
	1. 감자	39,533,501	-	39,533,501	-
	2. 이익소각	-	-	-	-
	3. 상환주식의 상환	-	-	-	-
	4. 기타	-	-	-	-
Ⅳ. 발행주식의 총수 (Ⅱ-Ⅲ)		62,645,422	-	62,645,422	-
Ⅴ. 자기주식수		2,488,769	-	2,488,769	-

Ⅵ. 유통주식수 (Ⅳ-Ⅴ)	60,156,653	-	60,156,653	-
Ⅶ. 자기주식 보유비율	3.97	-	3.97	-

다. 자기주식 취득 및 처분 현황

(기준일 : 2024.12.31)

(단위 : 주)

취득방법			주식의 종류	기초수량	변동 수량			기말수량	비고	
					취득(+)	처분(-)	소각(-)			
배당 가능 이익 범위 이내 취득	직접 취득	장내 직접 취득	보통주	1,175,417	-	-	-	1,175,417	-	
			우선주	-	-	-	-	-		
		장외 직접 취득	보통주	-	-	-	-	-	-	
			우선주	-	-	-	-	-		
		공개매수	보통주	-	-	-	-	-	-	
			우선주	-	-	-	-	-		
		소계(a)	보통주	1,175,417	-	-	-	1,175,417	-	
			우선주	-	-	-	-	-		
	신탁 계약에 의한 취득	수탁자 보유수량	보통주	-	-	-	-	-	-	
			우선주	-	-	-	-	-		
		현물보유수량	보통주	-	-	-	-	-	-	
			우선주	-	-	-	-	-		
		소계(b)	보통주	-	-	-	-	-	-	
			우선주	-	-	-	-	-		
기타 취득(c)			보통주	1,313,352	-	-	-	1,313,352	-	
			우선주	-	-	-	-	-		
총 계(a+b+c)			보통주	2,488,769	-	-	-	2,488,769	-	
			우선주	-	-	-	-	-		

5. 정관에 관한 사항

가. 정관 변경 이력

정관변경일	해당주총명	주요변경사항	변경이유
2024년 03월 21일	제68기 정기주주총회	- 이익배당을 받을 주주를 확정하기 위한 기준일을 이사회 결의로 정할 수 있으며, 기준일을 정한 경우 그 기준일의 2주 전에 이를 공고	- 배당절차 개선사항 반영

나. 사업목적 현황

구 분	사업목적	사업영위 여부
1	자회사의 주식 또는 지분을 취득, 소유함으로써 자회사의 제반 사업내용을 지배하고 경영사항을 지도 및 정리 육성하는 지주사업	영위
2	자회사 등(자회사 및 손자회사를 말함)에 대한 자금 및 업무지원 사업	영위
3	자회사 등과 공동상품의 개발, 판매 및 설비 전산 시스템 등의 공동활용 등을 위한 사무지원	미영위
4	자금조달 사업	영위
5	컨설팅 및 교육, 훈련 서비스업	미영위
6	시장조사 및 경영자문	미영위
7	브랜드 및 상표권 등 지적재산권의 관리 및 라이선스업	영위
8	무형자산의 판매 및 용역사업	영위
9	광고물제작 및 광고업무대행업	미영위
10	식품 및 식품첨가물 제조, 가공, 매매에 관한 사업	미영위
11	건강기능식품 제조, 가공, 매매에 관한 사업	미영위
12	식품소분, 판매업	미영위
13	수태 기타 과자원료의 제조 및 매매에 관한 사업	미영위
14	축산 낙농 및 그 제품의 가공, 제조 및 매매에 관한 사업	미영위
15	사료의 제조 및 매매에 관한 사업	미영위
16	영림, 영농 및 원예	미영위
17	포장재료 제조 매매업 및 인쇄업	미영위
18	군수물자 생산가공 및 납품업	미영위
19	수출입업 및 수출입품 판매업	미영위
20	부동산 개발, 임대 및 공급, 매매, 분양업, 기타 관련 서비스업	영위
21	투자에 관한 사업	영위
22	운수 및 창고 보관업	미영위
23	합성수지 문구류 및 완구류의 제조 판매업	미영위
24	식품제조기술 국내외 용역업	미영위
25	종합관광 휴양지 개발 및 운영사업	미영위
26	체육시설 및 임대업	미영위
27	선물거래에 의한 매매 또는 매매의 중개 및 위임매매	미영위
28	음식점업, 주점업 및 숙박업	미영위
29	체육 오락 및 문화예술 서비스업	미영위
30	사회 및 개인 서비스업	미영위

31	정보처리 및 기타 컴퓨터 운영 관련업	미영위
32	전자상거래, 통신판매, 기타 무점포 소매업 및 관련 유통업	미영위
33	유무선통신망을 이용한 디지털 콘텐츠, 정보 및 인터넷서비스 제공사업	미영위
34	건설업 및 공사업	미영위
35	교육관련서비스업	미영위
36	도소매업 및 중개업	미영위
37	곡물 및 기타 식량작물 재배업, 도소매업	미영위
38	채소, 화훼작물 및 종묘 재배업, 도소매업	미영위
39	보관 및 창고업	미영위
40	종이 및 판지 제조업, 도소매업	미영위
41	골판지 및 골판지상자 제조업, 도소매업	미영위
42	종이포대, 판지상자 및 종이용기 제조업, 도소매업	미영위
43	인쇄업	미영위
44	플라스틱 필름, 시트 및 판제조업, 도소매업	미영위
45	포장용 플라스틱제품 제조업, 도소매업	미영위
46	바이오의약품 및 의/생명과학 제품 일체의 개발, 제조, 상업화, 유통, 수출 및 판매사업	미영위
47	천연식품, 화장품, 의료기기의 연구개발, 제조, 수출 및 판매업	미영위
48	신의약품의 제조에 관한 연구개발 및 성과의 대여업, 연구개발 노하우의 용역사업 및 판매업, 제조 인허가의 취득 및 대여업	미영위
49	전 각호에 관련된 사업의 투자 또는 부대 사업 일체	영위

II. 사업의 내용

1. 사업의 개요

□ 지주사업

가. 사업현황

당사는 지주회사 체제 전환을 위해 2016년 11월 22일에 개최된 이사회 결의와 2017년 3월 31일 정기주주총회의 결의에 따라 2017년 6월 1일을 분할기일로 인적분할을 하여 자회사 지분 관리 및 투자를 목적으로 하는 투자사업부문을 주요사업으로 영위하고 있습니다.

2018년 2월 6일 공정거래위원회로부터 독점규제 및 공정거래에 관한 법률 제2조 7호 및 동법 시행령 제3조에 따른 지주회사의 기준을 충족하고 있음을 통지받았습니다. 공정거래위원회의 지주회사전환에 대한 심사결과 통지에 따른 당사의 지주회사 전환기준일은 2017년 11월 15일입니다.

당사의 주요 수익은 브랜드 사용수익, 임대수익, 종속회사 등으로부터 수취하는 배당금 수익 등이 있습니다.

당사와 그 종속기업은 공시서류 작성기준일(2024.12.31) 현재 제과, 영상, 지주, 기타 4개의 사업부문을 운영하고 있습니다. 사업부문별 주요 제품은 다음과 같습니다.

사업부문	매출 발생 분야	주요제품(서비스)	비고
(1) 제과	과자 및 스낵의 제조 및 판매 등	초코파이, 포카칩, 고래밥, 예감 등	-
(2) 영상	영화 투자 및 배급업 등	영화매출(극장상영), 콘텐츠 제작 매출	-
(3) 지주	지주사 배당수익, 로열티수익, 임대수익 등	-	-
(4) 기타	음료사업, 정보서비스업, 바이오 사업, 투자 및 무역업 등	닥터유 제주용암수, 치과질환 치료제, 대장암 체외 진단키트 등	-

(1) 제과

제과 사업부문은 음·식료품의 제조, 가공 및 판매 등 식품사업부문에 더욱 집중하기 위하여 2017년 06월 01일을 분할기준일로 존속회사인 (주)오리온홀딩스(구 오리온)에서 인적분할되어 설립된 신설 법인인 (주)오리온이 영위하는 사업입니다. 초코파이, 포카칩, 예감 등 핵심 브랜드를 중심으로 2024년 당기말 연결기준 매출 3조

1,043억원을 기록하며 국내제과시장 뿐만 아니라 중국, 베트남, 러시아, 인도 등 주요 해외국가에서 글로벌 제과기업으로서 시장지배력을 강화해 나가고 있습니다.

(2) 영상

영상 사업부문은 영화 투자와 배급, 제작 기획사업을 목적으로 1996년 설립된 (주)쇼박스가 영위하는 사업입니다. 2007년 7월 메가박스를 매각하면서 영화 투자와 배급, 제작 기획에 역량을 집중하며 2024년 당기말 연결기준 매출 931억을 기록하였습니다.

(3) 지주

당사는 2017년 06월 01일을 분할기일로 인적분할된 이후, 자회사 지분 관리 및 투자를 목적으로 하는 투자사업부문을 주요사업으로 영위하고 있습니다. 자회사로부터수취하는 로열티, 임대료, 배당금이 주요 수익원이며, 2024년 당기말 기준 지주사업부문 매출은 별도채무제표 기준 395억원을 기록하였습니다.

(4) 기타

기타 사업부문의 경우, 2017년 당사의 계열회사로 편입된 (주)오리온제주용암수가 '닥터유 제주용암수'(미네랄 함유량 150~250의 경수(硬水)가 특징)를 제조하여 (주)오리온등에 납품하고 있습니다. 바이오 사업의 경우 대장암 체외진단 키트, 결핵백신, 치과질환 치료제 개발을 위한 임상 수행과 상용화에 주력하고 있습니다.

나. 사업부문별 재무정보

연결실체는 전략적인 영업단위인 4개의 보고부문을 가지고 있습니다. 전략적 영업단위는 서로 다른 생산품과 용역을 제공하며 각 영업단위별로 요구되는 기술과 마케팅 전략이 다르므로 분리되어 운영되고 있습니다. 최고경영의사결정자는 각 전략적인 영업단위에 대한 내부 보고자료를 최소한 단위로 검토하고 있습니다.

연결실체의 보고부문은 다음과 같습니다.

- ① 제과: 과자 및 스낵의 제조 및 판매 등
- ② 영상: 영화 투자 및 배급업 등
- ③ 지주: 지주사 배당수익, 로열티수익, 임대수익 등
- ④ 기타: 음료사업, 정보서비스업, 바이오사업, 투자 및 무역업 등

(1) 당기와 전기, 전전기 중 연결실체의 보고부문별 매출액 등은 다음과 같습니다.

① 제 69(당) 기

(단위: 천원)							
구 분	제과	영상	지주	기타	보고부문합계	연결조정 등	연결합계
총매출액	3,860,305,951	93,117,573	39,483,673	15,426,218	4,008,333,415	(813,087,557)	3,195,245,858
부문간 매출액	(760,184,827)	(5,133)	(37,897,324)	(15,000,273)	(813,087,557)	813,087,557	-
외부매출액	3,100,121,124	93,112,440	1,586,349	425,945	3,195,245,858	-	3,195,245,858
감가상각비 등(★)	(160,563,909)	(31,953,387)	(1,070,981)	(7,356,204)	(200,944,481)	(56,304,131)	(257,248,612)
영업이익(손실)	543,387,767	24,366,198	26,388,153	(5,633,183)	588,508,935	(82,268,906)	506,240,029

② 제 68(전) 기

(단위: 천원)							
구 분	제과	영상	지주	기타	보고부문합계	연결조정 등	연결합계
총매출액	3,700,295,540	44,475,941	33,673,881	15,796,823	3,794,242,185	(840,435,919)	2,953,806,266
부문간 매출액	(792,116,313)	(4,253)	(32,577,545)	(15,737,808)	(840,435,919)	840,435,919	-
외부매출액	2,908,179,227	44,471,688	1,096,336	59,015	2,953,806,266	-	2,953,806,266
감가상각비 등(★)	(157,335,292)	(47,253,496)	(1,077,714)	(7,246,720)	(212,913,222)	(52,749,329)	(265,662,551)
영업이익(손실)	494,144,927	(29,359,363)	20,806,472	(3,583,431)	482,008,605	(76,545,510)	405,463,095

③ 제 67(전전) 기

(단위: 천원)								
구 분	제과	영상	건설	지주	기타	보고부문합계	연결조정 등	연결합계
총매출액	3,777,341,079	60,282,770	-	30,498,603	12,560,298	3,880,682,750	(946,059,389)	2,934,623,361
부문간 매출액	(904,160,566)	(1,760)	-	(29,336,765)	(12,560,298)	(946,059,389)	946,059,389	-
외부매출액	2,873,180,513	60,281,010	-	1,161,838	-	2,934,623,361	-	2,934,623,361
감가상각비 등(★)	(161,762,216)	(44,405,603)	-	(1,058,454)	(6,299,904)	(213,526,177)	(61,184,639)	(274,710,816)
영업이익(손실)	464,630,322	(4,989,749)	(25,373)	18,313,544	(4,549,091)	473,379,653	(73,554,843)	399,824,810

(*) 감가상각비 등에는 유무형자산, 투자부동산, 사용권자산의 감가상각비가 포함되어 있습니다.

(2) 당기말과 전기말, 전전기말 현재 연결실체의 보고부문별 자산 및 부채는 다음과 같습니다

① 제 69(당) 기

(단위: 천원)							
구 분	재과	영상	지주	기타	보고부문 합계	연결조정	연결합계
총자산	5,159,874,737	153,704,497	2,043,815,193	134,149,777	7,491,544,204	(1,558,347,868)	5,933,196,336
총부채	692,887,914	21,969,681	228,341,184	65,346,026	1,008,544,805	45,907,439	1,054,452,244
관계기업 및 공동기업투자	827,097,829	2,784,016	18,197,812	-	848,079,657	(103,100,654)	744,979,003
비유동자산 증감액(*)	837,353,612	(1,575,899)	30,016,118	(2,728,321)	863,065,510	(118,959,307)	744,106,203

② 제 68(전) 기

(단위: 천원)							
구 분	제과	영상	지주	기타	보고부문 합계	연결조정	연결합계
총자산	4,247,631,219	138,332,035	2,008,816,318	130,107,173	6,524,886,745	(1,386,586,687)	5,138,300,058
총부채	536,763,963	27,353,576	168,310,075	62,834,713	795,262,327	23,224,708	818,487,035
관계기업 및 공동기업투자	60,796,084	2,420,907	18,197,812	-	81,414,803	(27,758,388)	53,656,415
비유동자산 증감액(*)	(1,595,258)	(4,108,700)	14,744,079	(6,492,879)	2,547,242	(55,748,134)	(53,200,892)

③ 제 67(전전) 기

(단위: 천원)								
구 분	제과	영상	건설	지주	기타	보고부문 합계	연결조정	연결합계
총자산	4,074,828,451	173,640,849	-	1,990,027,647	127,412,846	6,365,909,793	(1,263,741,362)	5,102,168,431
총부채	697,590,283	29,572,192	-	122,290,883	59,043,236	908,496,594	68,717,714	977,214,308
관계기업 및 공동기업투자	60,892,766	3,123,215	-	18,197,812	-	82,213,793	(26,279,696)	55,934,097
비유동자산 증감액(★)	(81,796,957)	2,810,397	(1,863,107)	75,341,392	(3,833,736)	(9,342,011)	(143,217,020)	(152,559,031)

(*) 상기 비유동자산은 금융자산, 영업권 및 이연법인세자산을 제외한 금액입니다.

[종속회사 내용]

□ 음식료 제조업

- (주)오리온과 그 종속회사

가. 회사의 현황

당사는 음·식료품의 제조, 가공 및 판매 등 식품사업부문을 영위하기 위하여 2017년 06월 01일을 분할기일로 존속회사인 (주)오리온홀딩스(구 오리온)에서 인적분할되어 설립된 신설 법인입니다. 분할 전 존속회사인 오리온홀딩스(구 오리온)는 1974년 국내외 제과시장의 대표적인 히트제품인 초코파이를 출시하였으며 빠른 해외 시장 개척 전략을 바탕으로 국내뿐만 아니라 해외 시장에서도 높은 브랜드 인지도를 쌓아 왔습니다.

국내 시장에서는 초코파이를 위시한 다양한 파이 제품과 포카칩, 오징어땅콩과 같은 우수한 장수 브랜드들의 안정적인 실적을 바탕으로 제품력 강화를 통하여 건강한 성장을 지속하기 위해 매년 다양한 신제품을 출시해 성공시키며 높은 시장 지배력을 보여 주고 있습니다. 뿐만 아니라, 간편대용식, 닥터유 제주용암수 판매 등 신규사업을 지속적으로 추진하여 미래 성장동력을 개발해 나가고 있습니다.

중국시장에서는 초코파이 이후 다양한 신제품을 잇달아 히트시키며 현재 4개의 제품 생산 법인을 바탕으로 연간 1,000억원의 매출이 넘는 다양한 파이, 스낵 제품이 시장을 선도하고 있고, 1,2급 도시 내의 기업형 유통채널 뿐만 아니라 3,4급 도시, 일반슈퍼 채널로 소매점 판매강화를 통해 지역 및 채널망을 확장시켜 나가고 있습니다.

중국과 더불어 미래시장인 동남아시아 시장 개척을 위한 베트남 법인이 베트남내수판매 뿐만 아니라 인근 국가로의 훌륭한 수출 교두보 역할을 해주고 있으며 러시아 법인 역시 초코파이, 초코송이와 같은 파워브랜드를 바탕으로 러시아 및 독립국가연합(CIS) 등 주변 유럽 시장을 개척해 나가고 있습니다. 2021년에는 인도 라자스탄에 공장을 새롭게 준공하여 인도 시장을 공략하고 있습니다.

나. 사업부문별 재무정보

연결실체는 전략적인 영업단위로 제과부문(과자 및 스낵의 제조 및 판매)을 가지고 있습니다 . 최고경영의사결정자는 영업단위에 대한 내부 보고자료를 최소한 분기단위로 검토하고 있습니다.

(1) 당기와 전기, 전전기 중 연결실체의 보고부문별 매출액 등은 다음과 같습니다.

① 제 8(당) 기

(단위: 천원)			
구 분	제과부문	연결조정 등	연결합계
총매출액	3,860,305,951	(755,967,375)	3,104,338,576
부문간 매출액	(755,967,375)	755,967,375	-
외부매출액	3,104,338,576	-	3,104,338,576
감가상각비 등(*)	157,515,518	2,935,880	160,451,398
영업이익	543,387,767	200,011	543,587,778

② 제 7(전) 기

(단위: 천원)			
구 분	제과부문	연결조정 등	연결합계
총매출액	3,700,295,540	(787,937,489)	2,912,358,051
부문간 매출액	(787,937,489)	787,937,489	-
외부매출액	2,912,358,051	-	2,912,358,051
감가상각비 등(*)	156,025,310	1,166,661	157,191,971
영업이익	494,144,927	(1,753,777)	492,391,150

③ 제 6(전전) 기

(단위: 천원)			
구 분	제과부문	연결조정 등	연결합계
총매출액	3,777,341,079	(904,094,308)	2,873,246,771
부문간 매출액	(904,094,308)	904,094,308	-
외부매출액	2,873,246,771	-	2,873,246,771
감가상각비 등(*)	161,762,216	(108,382)	161,653,834
영업이익	464,630,322	2,024,181	466,654,503

(*) 감가상각비 등에는 유무형자산, 투자부동산, 사용권자산의 감가상각비가 포함되어 있습니다.

(2) 당기말과 전기말, 전전기말 현재 연결실체의 보고부문별 자산 및 부채는 다음과 같습니다.

① 제 8(당) 기

(단위: 천원)			
----------	--	--	--

구 분	제과부문	연결조정 등	연결합계
총자산	5,159,874,737	(851,424,940)	4,308,449,797
총부채	692,887,914	41,516,015	734,403,929
공동기업투자	827,097,829	(98,847,768)	728,250,061
비유동자산 증가액(*)	837,353,612	(69,651,773)	767,701,839

② 제 7(전) 기

(단위: 천원)			
구 분	제과부문	연결조정 등	연결합계
총자산	4,247,631,219	(726,246,091)	3,521,385,128
총부채	536,763,963	29,144,215	565,908,178
공동기업투자	60,796,084	(27,695,953)	33,100,131
비유동자산 증가액(*)	(1,589,355)	832,259	(757,096)

③ 제 6(전전) 기

(단위: 천원)			
구 분	제과부문	연결조정 등	연결합계
총자산	4,074,828,451	(703,144,537)	3,371,683,914
총부채	697,590,283	34,864,799	732,455,082
공동기업투자	60,892,766	(28,424,931)	32,467,835
비유동자산 증가액(*)	(81,796,957)	1,669,448	(80,127,509)

(*)상기 비유동자산은 금융자산, 영업권 및 이연법인세자산을 제외한 금액입니다.

- (주)오리온제주용암수

가. 회사의 현황

국내 제품 대다수가 경도가 100이하인 연수(軟水)입니다. 반면, 자사제품은 미네랄 함유량이 150~250의 경수(硬水)로, 함유량을 조절할 수 있는 기술을 확보하고 있습니다. 또한, 청정 제주의 염지하수를 활용하여, 오염에 의한 이슈를 지닌 일반 지하수와는 차별성을 갖습니다.

□ 영화제작, 배급 및 상영업

-(주)쇼박스과 그 종속회사

가. 회사의 현황

(1) 영업개황

당사는 1999년 6월에 (주)미디어플렉스로 설립되어 메가박스 씨네플렉스로 영화 상영 및 영화관 운영을, 쇼박스 브랜드로 영화 투자 및 배급 사업을 진행하였습니다. 2007년 7월 메가박스를 매각하면서 영화 투자와 배급, 제작 기획에 역량을 집중하였고, 이후 중국을 비롯한 해외 및 신규 비즈니스 확대를 진행하고 있습니다.

또한 2015년 6월에는 브랜드와 사명의 통일을 위해 주식회사 쇼박스로 사명을 변경하여 영화 투자배급제작과 드라마 제작사로서 위상을 확대해가고 있습니다.

당사는 24년 1월에 <시민덕희>를 2월에는 <파묘>, 11월에는<사흘>을 개봉하였으며 5월, 8월에는 배급대행계약을 맺은 <청춘 18X2 너에게로 이어지는 길>, <사랑의 하츄핑>을 개봉하였습니다. <시민덕희>는 관객수 171만명을 동원하며 24년 한국영화 흥행작 10위를 기록하였으며 <파묘>는 동기간동안 1,191만명을 기록하며 '천만영화'를 달성하여 한국영화 흥행작 1위를 기록하였습니다. <사랑의 하츄핑>은 동기간 동안 123만명을 동원하여 12년만에 한국애니메이션 '백만 관객' 돌파 및 역대 한국 애니메이션 흥행 2위의 기록을 새롭게 경신하였습니다.

당사는 사업영역의 확장을 위하여 드라마 및 OTT 시리즈 영상의 기획 및 제작 역량을 확대해 나가고 있으며, 2020년 성공적으로 선보인 쇼박스 드라마 <이태원 클라쓰>에 이어 2022년, 2023년에 <살인자ㅇ난감>, <마녀> 등 2편의 제작/유통 계약을 체결하였습니다. <살인자ㅇ난감>은 24년 2월 넷플릭스를 통해 공개되었으며 컨슈머인사이트 리서치 결과에 따르면 24년 1분기 OTT에서 공개된 국내 오리지널 콘텐츠 가운데 <살인자ㅇ난감>의 시청 경험률이 가장 높은 것으로 조사되었으며 넷플릭스 비영어권 드라마 순위에 공개 1주차에 2위, 2주차 1위, 글로벌순위 4위에 올라 시청자의 사랑을 받았습니다.

(2) 시장점유율

2024년 극장 전체 매출액은 1조 1,945억원으로 전년 동기 대비 5.3% 감소하였고, 전체 관객 수는 1억 2,313만명으로 전년 동기 대비 1.6% 감소하였습니다. 한국영화의 매출액은 전년 동기 대비 15.5% 증가하였으며 관객수는 17.6% 증가하였습니다. 이는 상반기에 <파묘>, <범죄도시4>등 두편의 '천만 영화'가 탄생하였고 <파일럿>, <베테랑2>를 비롯한 한국영화의 선전이 이어졌지만 여름 성수기 및 겨울 시즌에 메가 히트작의 부재로 전년대비 전체 매출액 및 관객 수가 소폭 감소하였습니다.

당사는 동기간 동안 <시민덕희>, <파묘>, <사흘>을 개봉하였으며 <청춘 18X2 너에게로 이어지는 길>, <사랑의 하츄핑>은 배급대행 계약을 체결하여 개봉하였습니다. <파묘>는 누적 관객 수 1,191만 명을 기록하며 역대 오컬트 영화 흥행 1위에 등극하였으며 코로나19 팬데믹 이후 개봉한 영화 중 매출액 1,000억원, 관객 수 1,000만 명을 돌파한 다섯 번째 영화가 되었습니다. <사랑의 하츄핑>은 누적 관객수 123만명을 기록하며 역대 한국 애니메이션 흥행 2위의 기록을 새롭게 경신하게 되었습니다.

해당 영화들의 선전에 힘입어 당사는 한국영화 관객점유율 21.1%를 기록하며 한국영화 배급사 시장 점유율에서 순위 1위를 기록하였습니다.

<2024년 당기 전체영화 배급사별 시장 점유율 (전국 기준/누적)>

사업부분	2024년 당기			
	회사명	배급편수	관객수(만명)	점유율(%)
전체 영화 (한국영화 및 외국영화)	월드디즈니컴퍼니코리아 유한책임회사	11	1,946	15.8%
	(주)쇼박스	9	1,525	12.4%
	(주)씨제이이엔엠	11	1,479	12.0%
	플러스엠 엔터테인먼트	8.5	1,186	9.6%
	워너브라더스 코리아(주)	13	937	7.6%

	롯데컬처웍스(주)롯데엔터테인먼트	16.5	846	6.9%
	유니버설픽처스인터내셔널 코리아(유)	17	701	5.7%
	주식회사 에이비오엔터테인먼트	0.5	575	4.7%
	(주)빅스트엔터테인먼트월드(NEW)	13	520	4.2%
	바이포엠스튜디오	3	354	2.9%
	기타	2,298.5	2,243	18.2%
	합계	2,401	12,312	100.0%

* 출처: 2024년 한국영화산업 결산 보고서(영진위, 2025.2.18) 참고

- 영화관입장권 통합전산망 기준

- 두 배급사가 공동으로 배급한 작품은 각 편수, 관객수를 각 배급사에 절반씩 나누어 집계

<2024년 당기 한국영화 배급사별 시장 점유율 (전국관객수 기준/누적)>

사업부분	2024년 당기			
	회사명	배급편수	관객수(만명)	점유율(%)
한국영화	(주)쇼박스	5	1,508	21.1%
	(주)씨제이이엔엠	5	1,277	17.9%
	플러스엠 엔터테인먼트	8.5	1,186	16.6%
	롯데컬처웍스(주)롯데엔터테인먼트	8.5	625	8.7%
	주식회사 에이비오엔터테인먼트	0.5	575	8.0%
	기타	969.5	1,977	27.7%
	합계	997	7,148	100.0%

* 출처: 2024년 한국영화산업 결산 보고서(영진위, 2025.2.18) 참고

- 영화관입장권 통합전산망 기준

- 두 배급사가 공동으로 배급한 작품은 각 편수, 관객수를 각 배급사에 절반씩 나누어 집계

(3) 조직도

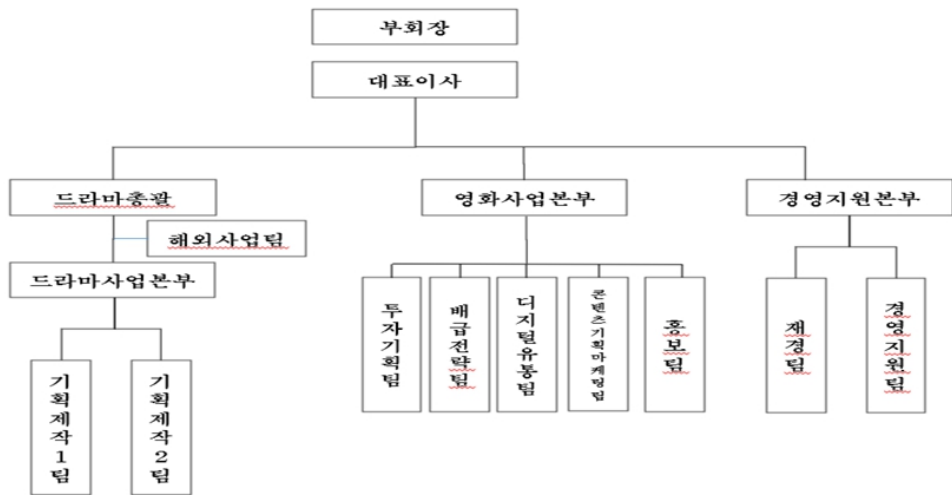

2. 주요 제품 및 서비스

당사는 지주회사로 전환됨에 따라 제품 매출이 없으며, 매출유형은 자회사 등으로부터 받는 배당수익, 로열티수익, 임대수익 등으로 구성되어 있습니다.

가. 주요제품등의 현황

(단위 : 백만원)

사업부문	매출유형	내용	2024년 당기	
			매출액	비율(%)
지주사업	임대수익	임대료 매출	7,173	18.2%
	배당수익	종속회사 등 배당수익	18,531	46.9%
	로열티수익	상표로열티	13,780	34.9%
합 계			39,484	100.0%

나. 주요 제품 등의 가격 변동 추이

- 해당사항없음

[종속회사 내용]

가. 주요제품등의 현황

(단위 : 백만원)

회 사 명	매출유형	품 목	주요상표 등	매출액 (24.01.01~24.12.31)	비율(%)
(주)쇼박스와 그 종속회사	수출	영화매출	-	10,087	10.9%
		드라마 매출	-	112	0.1%
		소계	-	10,199	11.0%
	내수	영화매출	-	80,768	86.7%
		콘텐츠기획제작 매출	-	101	0.1%
		임대매출액	-	2,050	2.2%
		소계	-	82,919	89.0%
	합 계			93,118	100.0%
(주)오리온	제품	비스킷	고소미, 초코칩, 다이제 등	318,038	26.1%
		파 이	초코파이, 참봉어빵, 후레쉬베리 등	241,328	19.8%
		스 냅	포카칩, 오감자 등	377,165	31.0%
		기 타	젤리밥, 마이구미, 통아몬드 등	113,174	9.3%
		소 계	-	1,049,705	86.2%
	상품	비스킷	오리온웨하스 등	3,450	0.3%
		스 냅	썬칩, 치킨팝 등	60,275	5.0%
		기 타	오!그레놀라, 닥터유 제주용암수 등	64,598	5.3%
		소 계	-	128,323	10.5%
	기타		-	39,419	3.2%
	총 매출액		-	1,217,447	100.0%
	매출에누리 등		-	(119,834)	-

	합 계			1,097,613	-
Orion Food Vina Co., Ltd	제품	파 이	Chocopie, Custas	244,701	42.7%
		비스킷	Goute	32,795	5.7%
		스 넥	O'star, Swing, Toonies, Marine-Boy	224,924	39.3%
		껌	Stick Gum, Xylitol	13,265	2.3%
		캔 디	Hong	15,900	2.8%
		기 타	Giftset	26,372	4.6%
		소 계	-	557,957	97.4%
	상품	캔 디	Gummi	5,331	0.9%
		기 타	Giftset	7,751	1.4%
		소 계	-	13,082	2.3%
	기 타		-	1,718	0.3%
	총 매출액		-	572,757	100.0%
	매출에누리 등		-	(58,280)	-
	합 계			514,477	-
Orion Food Co., Ltd	제품	파 이	CHOCO PIE, COCOA PIE	129,414	9.9%
		비스킷	MO GU LI, HAO DUO YU	78,181	6.0%
		스 넥	YA! TUDOU, HYQ	304,891	23.2%
		껌	Xylitol	96,954	7.4%
		기 타	Giftset	6,854	0.5%
		소 계	-	616,294	47.0%
	상품	파 이	CHOCO PIE, COCOA PIE	237,351	18.1%
		비스킷	MO GU LI, HAO DUO YU	122,507	9.4%
		스 넥	YA! TUDOU, HYQ	278,330	21.2%
		기 타	Giftset	49,068	3.7%
		소 계	-	687,256	52.4%
	기 타		-	8,474	0.6%
	총 매출액		-	1,312,024	100.0%
	매출에누리 등		-	(38,637)	-
	합 계			1,273,387	-
Orion Food (Shanghai) Co., Ltd	제품	파 이	CHOCO PIE, FRESH PIE	64,819	27.0%
		비스킷	MO GU LI, HAO DUO YU	30,133	12.6%
		스 넥	SHUYUAN, YA! TUDOU, HYQ	108,636	45.3%
		기 타	SS Cake, GZGZ	32,408	13.5%
		소 계	-	235,996	98.4%
	기 타		-	3,942	1.6%
	합 계			239,938	100.0%
Orion Food (Guangzhou) Co., Ltd	제품	파 이	CHOCO PIE, CUSTARD	67,575	46.2%
		비스킷	MO GU LI, HAO DUO YU	30,889	21.1%
		스 넥	SHUYUAN, YA! TUDOU, HYQ	47,172	32.3%
		소 계	-	145,636	99.6%
	상품	기타	MATERIALS SOLD	632	0.4%
	합 계			146,268	100.0%
Orion Food (Shenyang) Co., Ltd	제품	파 이	QUTE, CHOCO PIE	26,396	28.4%
		비스킷	MO GU LI, HAO DUO YU	20,368	21.9%
		스 넥	SHUYUAN, YA! TUDOU, HYQ	36,944	39.7%
		기 타	-	7,537	8.1%
		소 계	-	91,245	98.1%
	기 타		-	1,746	1.9%

	합 계			92,991	100.0%
Orion International Euro LLC	제품	파 이	Choco Pie	191,799	81.6%
		비스킷	Choco Boy, Goute, Choco Chip	37,665	16.0%
		기 타	Jelly-Boy	5,400	2.3%
		소 계	-	234,864	99.9%
	상품	파 이	Custard	1	0.0%
		기 타	Dr.You Jeju-Yongamsoo	245	0.1%
		소 계	-	246	0.1%
	총 매출액		-	235,110	100.0%
	매출에누리 등		-	(4,642)	-
	합 계			230,468	-
(주)오리온제주용암수	제품	혼합음료	Dr.You 제주용암수	15,426	100.0%
	합 계			15,426	100.0%
PAN Orion Corp. Limited	상품	스낵등	오감자, 예감 등	3,200	1.7%
	기타		배당수익	182,915	98.3%
	합 계			186,115	100.0%

나. 주요제품등의 가격 변동 추이

회사명	품목	2024년 당기	2023년	2022년	비 고
(주)오리온	포카칩	14,686	14,848	13,439	원/kg
	초코파이	5,804	5,904	5,467	
	예감	12,038	11,955	10,253	
	고소미	8,759	8,752	8,739	
Orion Food Vina Co., Ltd	초코파이 12P	18,199	18,333	18,455	원/BOX
	쿠스타스 12P	19,563	19,707	19,859	
Orion Food Co., Ltd	YTD 40G	12,471	12,143	12,627	
Orion Food (Shanghai) Co., Ltd	MOGULI 48G	9,116	10,235	9,027	
Orion Food (Guangzhou) Co., Ltd	카스타드 2P	10,349	14,106	11,881	
Orion Food (Shenyang) Co., Ltd	초코송이 CB48G	11,571	12,726	11,716	
	예감 3P	25,480	23,396	21,542	
Orion International Euro LLC	초코파이 12P	11,394	10,946	13,679	
(주)오리온제주용암수	Dr.You 제주용암수 0.53L	6,160	5,300	3,620	

- (1) 산출기준
- ① 산출대상 및 선정방법 : 카테고리 내 대표 브랜드 등

② 가격산출방법 : 주요제품 박스당 매출액 평균
- (2) 주요 가격변동원인 : 판매가격 인상, 판매처인 도·소매상(할인매장, 도매상, 슈퍼 등)에 대한 매출에누리 등

3. 원재료 및 생산설비

3-1. 원재료에 관한 사항

당사는 분할 후 지주회사로 전환하여 원재료에 관한 사항은 없습니다.

[종속회사 내용]

제과업에 사용되는 주요 원재료의 경우, 농산물 등을 직수입 또는 국내에서 조달하여 가공을 거친 후 공급되는 것을 주로 사용합니다. 국내의 주요 공급처는 삼양사 외의 여러 업체들로부터 조달하고 있습니다. 일부 품목의 경우 몇 개 업체들이 국내 공급 시장을 독과점하고 있으나 당사의 제품 생산과 관련하여 원자재 공급에는 현재 큰 어려움은 없습니다. 또한 국내에서 소비되는 농산물의 대부분을 수입하는 관계로 국제 곡물가격 및 환율변동에 의하여 가격에 영향을 받고 있습니다.

가. 주요원재료의 가격변동추이

(단위 : 원, Kg당, %)

회 사 명	품 목		2024년 당기	2023년	2022년	주요 매입처
(주)오리온	유지류	국 내	2,163	2,401	2,586	삼양사, 롯데푸드, AAK 외
		수 입	2,981	3,028	3,370	
	당 류	국 내	1,164	1,144	1,022	삼양사 외
		수 입	1,039	1,144	981	
	유제품류	국 내	7,397	7,516	7,232	명가유업, 서강유업 Lactosan, Leprino 외
		수 입	6,912	7,479	7,097	
	코코아류	국 내	7,065	5,905	5,218	삼광식품, 동양실업, Cargill, Olam 외
		수 입	12,151	6,967	6,143	
	서 류	국 내	988	995	901	영농협동조합, Lutosa, OPC외
		수 입	1,567	1,729	1,379	
Orion Food Vina Co., Ltd	당 류	국 내	1,135	1,015	1,042	-
Orion Food Co., Ltd	소맥류	국 내	734	768	820	-
Orion Food (Shanghai) Co., Ltd	유지류	국 내	1,907	1,835	2,047	-
Orion Food (Guangzhou) Co., Ltd	유제품류	수 입	6,987	6,866	8,387	-
Orion Food (Shenyang) Co., Ltd	유제품류	수 입	6,743	7,555	6,722	-
Orion International Euro LLC	유지류	국 내	2,569	2,640	4,856	-
		수 입	-	2,716	3,537	-
(주)오리온제주용임수	PET CHIP	국 내	1,456	1,565	1,650	-
	HDPE CHIP	국 내	1,550	1,580	2,050	-

3-2. 생산설비에 관한 사항

(1) 당기 중 유형자산의 변동은 다음과 같습니다.

(단위: 천원)							
구분	토지	건물	구축물	기계장치	기타의유형자산	건설중인자산	합계
취득원가:							
기초금액	396,916,797	849,547,662	27,458,654	1,150,833,882	101,677,434	93,914,914	2,620,349,343
취득금액	5,131,458	1,167,220	4,180	8,333,717	18,746,486	93,345,484	126,728,545
처분금액 등	-	(41,321)	(118,164)	(57,195,528)	(8,516,605)	-	(65,871,618)
투자부동산에서 유형자산으로 대체	-	1,091,180	-	-	-	-	1,091,180
본계정대체	62,990,000	8,760,547	74,139	51,860,062	4,116,145	(127,800,893)	-
기타증감액(*)	(107,265)	66,624,038	(733,147)	103,592,723	11,099,583	2,247,190	182,723,122
기말금액	464,930,990	927,149,326	26,685,662	1,257,424,856	127,123,043	61,706,695	2,865,020,572
감가상각누계액 및 손상차손누계액:							
기초금액	-	(139,403,571)	(6,194,535)	(453,432,101)	(30,584,450)	-	(629,614,657)
감가상각비	-	(25,739,981)	(1,616,631)	(99,633,561)	(17,163,464)	-	(144,153,637)
처분금액 등	-	7,332	106,490	49,705,129	7,361,491	-	57,180,442

투자부동산에서 유형자산으로 대체	-	(167,322)	-	-	-	-	(167,322)
기타증감액(*)	-	(17,194,609)	213,081	(70,566,990)	(7,437,187)	-	(94,985,705)
기말금액	-	(182,498,151)	(7,491,595)	(573,927,523)	(47,823,610)	-	(811,740,879)
장부금액:							
기초금액	396,916,797	710,144,091	21,264,119	697,401,781	71,092,984	93,914,914	1,990,734,686
기말금액	464,930,990	744,651,175	19,194,067	683,497,333	79,299,433	61,706,695	2,053,279,693

(*)기타 증감액에는 당기 중 해외소재 종속기업의 외화환산으로 인한 변동 등이 포함되어 있습니다.

(2) 당기 중 투자부동산의 변동은 다음과 같습니다.

(단위: 천원)			
구 분	2024년 당기		
	토지	건물	합계
취득원가:			
기초금액	48,091,183	12,551,490	60,642,673
유형자산으로 대체	-	(1,091,180)	(1,091,180)
기타증감액(*)	-	850,601	850,601
당기말금액	48,091,183	12,310,911	60,402,094
감가상각누계액:			
기초금액	(249,161)	(3,625,386)	(3,874,547)
감가상각비	-	(323,050)	(323,050)
유형자산으로 대체	-	167,322	167,322
기타증감액(*)	-	(122,642)	(122,642)
당기말금액	(249,161)	(3,903,756)	(4,152,917)
장부금액:			
기초금액	47,842,022	8,926,104	56,768,126
당기말금액	47,842,022	8,407,155	56,249,177

(*)기타 증감액에는 당기 중 해외소재 종속기업의 외화환산으로 인한 변동 등이 포함되어 있습니다.

[종속회사 내용]

가. 생산능력 및 생산능력의 산출근거

(1) 생산능력

회 사 명	사업부문	품 목	사 업 소	2024년 당기		2023년		2022년		단 위
				수량	금액	수량	금액	수량	금액	
(주)오리온	음식료품제조	파 이 류	제2익산공장	13,389	83,388	13,712	82,622	13,887	79,516	ton, 백만원
		비스킷류		31,205	152,388	32,012	153,567	33,534	151,202	
		스 냅 류		9,668	53,031	9,177	52,102	9,147	46,049	
		기 타		6,419	29,242	6,485	29,197	6,641	28,108	
		비스킷류	제3익산공장	5,936	39,499	5,079	31,921	4,363	24,713	
		초콜릿류		7,186	60,619	6,588	54,672	6,447	44,894	
		기 타		403	3,226	761	3,984	796	4,136	
		파 이 류	제4청주공장	27,002	89,167	27,085	91,845	27,024	87,808	

		비스킷류	제5청주공장	5,522	25,974	5,782	26,969	6,011	27,152	
		스낵류		26,904	174,546	25,846	167,854	27,778	180,543	
		기타		14,527	109,972	13,531	102,394	12,166	92,199	
		스낵류		8,831	44,594	8,947	46,795	9,450	49,199	
		파이류		1,986	10,852	648	3,737	-	-	
		합계			158,978	876,498	155,653	847,661	157,244	
	포장재 제조	포장재	안산공장	254,016	73,926	254,016	73,913	254,016	73,500	km, 백만원
	합계			254,016	73,926	254,016	73,913	254,016	73,500	
Orion Food Vina Co., Ltd	음식료품제조	파이류	미폭공장	6,409	58,338	6,549	62,248	6,427	58,569	천box, 백만원
		기타		9,245	99,460	9,297	102,542	8,559	95,865	
		파이류	옌푹공장	10,522	97,843	9,962	92,706	7,021	63,903	
		기타		14,746	120,430	12,476	102,508	10,929	98,116	
	합계			40,922	376,071	38,284	360,004	32,936	316,453	
	Orion Food Co., Ltd	음식료품제조	파이류	-	35,733	115,589	35,600	115,913	35,201	
껌류			8,292		70,868	8,818	79,279	8,905	95,954	
비스킷류			9,948		55,935	12,235	66,171	13,236	75,041	
스낵류			41,182		187,820	40,470	185,663	40,983	187,458	
기타			8,258		26,959	8,150	25,796	5,919	22,200	
합계			103,413	457,171	105,273	472,822	104,244	505,353		
Orion Food (Shanghai) Co., Ltd	음식료품제조	파이류	-	30,898	100,527	30,133	98,847	30,163	103,537	ton, 백만원
		비스킷류		6,300	38,732	6,874	38,069	6,951	38,029	
		스낵류		28,604	133,144	28,941	134,294	29,057	132,152	
		기타		19,270	61,318	10,469	34,256	9,892	33,844	
	합계			85,072	333,721	76,417	305,466	76,063	307,562	
Orion Food (Guangzhou) Co., Ltd	음식료품제조	파이류	-	30,661	98,329	29,779	99,419	29,568	104,202	ton, 백만원
		비스킷류		7,226	44,042	7,609	44,939	7,639	44,060	
		스낵류		16,572	78,371	16,439	80,181	16,503	80,011	
	합계			54,459	220,742	53,827	224,539	53,710	228,273	
Orion Food (Shenyang) Co.,Ltd	음식료품제조	파이류	-	18,304	82,390	17,732	79,337	17,636	72,753	ton, 백만원
		비스킷류		7,592	46,499	8,112	53,809	8,064	49,816	
		스낵류		13,853	72,228	13,752	73,551	13,757	68,665	
		기타		-	-	671	9,892	1,960	21,730	
	합계			39,749	201,117	40,267	216,589	41,417	212,964	
Orion International Euro LLC	음식료품제조	파이류	Tver공장	-	-	-	-	6,852	20,771	ton, 백만원
		비스킷류		-	-	-	-	2,778	10,843	
		파이류	Novo공장	15,379	39,273	15,379	38,337	14,908	45,915	
		비스킷류		3,019	11,502	3,019	11,407	3,019	13,839	
		파이류	Tver공장2	27,604	74,568	14,129	37,607	6,899	22,177	
		비스킷류		4,963	16,569	2,929	9,706	-	-	
		캔디류		2,811	13,055	236	1,317	-	-	
	합계			53,776	154,967	35,692	98,374	34,456	113,545	
(주)오리온 제주용암수	음식료품제조	혼합음료	-	81,925	27,210	76,577	27,730	85,120	27,292	ton, 백만원

※ 생산능력의 금액은 원가기준입니다.

(2) 생산능력의 산출근거

[종속회사 (주)오리온]

1) 산출방법 등

① 산출기준

(단위: ton, km)

사업부문	사업소	일생산량	총생산량	비고
음식료품 제조	제2익산공장	241	60,681	-
	제3익산공장	54	13,525	-
	제4청주공장	293	73,955	-
	제5청주공장	43	10,817	-
합 계		631	158,978	-
포장재 제조	안산공장	1,008	254,016	-

② 산출방법 : 총생산량 = 일 생산량 × 당기 가동일수

2) 평균가동시간

① 일평균 가동시간	20 시간	② 월평균 가동일수	21 일
③ 당기 가동일수	252 일	④ 당기 가동시간	5,040 시간

[중속회사 (주)오리온제주용암수]

1) 산출방법 등

① 산출기준

(단위: ton)

사업부문	사업소	일생산량	총생산량	비고
혼합음료 제조	제주공장	341	81,925	-

② 산출방법 : 총생산량 = 일 생산량 × 당기 가동일수

2) 평균가동시간

① 일평균 가동시간	8 시간	② 월평균 가동일수	20 일
③ 당기 가동일수	240 일	④ 당기 가동시간	1,920 시간

※ 당기 가동일수는 총 근무일수에서 설비 이물질제거작업 및 생산 용량 변경작업으로 인한 비가동일수를 차감하여 산정하였습니다.

나. 생산실적 및 가동률

(1) 생산실적

회 사 명	사업부문	품 목	사업소	2024년 당기		2023년		2022년		단 위
				수량	금액	수량	금액	수량	금액	
(주)오리온	음식료품제조	파 이 류	제2익산공장	9,001	56,059	8,940	53,868	8,731	49,995	ton, 백만원
		비스킷류		17,261	84,293	16,744	80,325	16,514	74,458	
		스 내 류		7,743	42,472	8,080	45,874	8,281	41,689	
		기 타		4,016	18,295	4,640	20,890	4,384	18,556	
		비스킷류	제3익산공장	5,411	36,006	4,684	29,436	3,246	18,386	
		초콜릿류		3,064	25,847	3,335	27,675	4,000	27,853	
		기 타		198	1,585	346	2,406	364	1,892	
		파 이 류	제4청주공장	20,415	67,415	17,793	60,336	18,054	58,664	
		비스킷류		4,505	21,190	4,736	22,090	3,922	17,718	
		스 내 류		18,442	119,647	17,518	113,769	16,148	104,958	

		기 타	제5청주공장	6,812	51,568	6,672	51,707	4,232	32,072	
		스 내 류		4,664	23,552	5,236	27,384	4,845	25,224	
		파 이 류		2,043	11,163	434	2,501	-	-	
	합 계			103,575	559,092	99,158	538,261	92,721	471,465	km, 백만원
	포장재 제조	포 장 재	안산공장	117,779	34,277	110,908	32,272	106,852	30,931	
	합 계			117,779	34,277	110,908	32,272	106,852	30,931	
Orion Food Vina Co., Ltd	음식료품제조	파 이 류	미폭공장	5,556	50,573	4,867	46,262	5,777	52,638	천box, 백만원
		기 타		7,126	76,668	6,783	74,807	5,603	62,756	
		파 이 류	옌푹공장	8,563	79,625	7,838	72,940	8,037	73,152	
		기 타		12,414	101,379	11,630	95,558	11,023	98,966	
	합 계			33,659	308,245	31,118	289,567	30,440	287,512	
Orion Food Co., Ltd	음식료품제조	파 이 류	-	21,120	68,318	21,855	71,159	20,689	73,342	ton, 백만원
		껌 류		3,247	27,750	2,664	23,952	1,959	21,120	
		비스킷류		6,421	36,106	6,446	34,864	5,794	32,872	
		스 내 류		36,581	166,837	35,300	161,945	36,991	169,315	
		기 타		6,304	20,57	7,300	23,107	3,521	13,214	
	합 계			73,673	319,589	73,565	315,027	68,954	309,863	
Orion Food (Shanghai) Co., Ltd	음식료품제조	파 이 류	-	17,210	55,993	15,767	51,721	17,726	60,846	ton, 백만원
		비스킷류		3,914	24,066	3,742	20,726	3,212	17,573	
		스 내 류		19,835	92,327	16,316	75,709	17,867	81,258	
		기 타		8,242	26,226	9,232	30,210	7,130	24,397	
	합 계			49,201	198,612	45,057	178,366	45,935	184,074	
Orion Food (Guangzhou) Co., Ltd	음식료품제조	파 이 류	-	17,532	56,224	15,104	50,427	17,619	62,091	ton, 백만원
		비스킷류		4,013	24,456	3,781	22,328	3,778	21,793	
		스 내 류		8,565	40,508	7,143	34,842	8,659	41,982	
	합 계			30,110	121,188	26,028	107,597	30,056	125,866	
Orion Food (Shenyang) Co.,Ltd	음식료품제조	파 이 류	-	5,083	22,879	5,127	22,938	7,213	29,758	ton, 백만원
		비스킷류		2,519	15,431	2,259	14,985	2,802	17,308	
		스 내 류		5,707	29,755	5,453	29,164	7,384	36,856	
		기 타		-	-	30	437	174	1,930	
	합 계			13,309	68,065	12,869	67,524	17,573	85,852	
Orion International Euro LLC	음식료품제조	파이류	Tver공장	-	-	-	-	8,915	27,026	ton, 백만원
		비스킷류		-	-	-	-	2,834	11,062	
		파이류	Novo공장	21,331	54,472	22,798	56,830	23,562	72,570	
		비스킷류		2,760	10,514	2,633	9,948	2,741	12,564	
		파이류	Tver공장2	29,390	79,391	21,418	57,006	7,346	23,612	
		비스킷류		3,487	11,641	3,302	10,941	166	834	
		캔디류		750	3,486	85	475	-	-	
	합 계			57,718	159,504	50,236	135,200	45,564	147,668	
(주)오리온 제주용암수	음식료품제조	혼합음료	-	44,901	14,745	42,421	14,896	44,322	13,727	ton, 백만원

※ 생산실적의 금액은 원가기준임.

(2) 당해사업연도의 가동률

회 사 명	사업부문	사업소	당기 가동가능수량	당기 실제가동수량	평균가동률(%)	비 고
(주)오리온	음식료품 제조	제2익산공장	60,681	38,021	62.7%	ton, %
		제3익산공장	13,525	8,673	64.1%	"
		제4청주공장	73,955	50,174	67.8%	"
		제5청주공장	10,817	6,707	62.0%	"

	합 계		158,978	103,575	65.2%	"
	포장재 제조	안산공장	254,016	117,779	46.4%	km, %
Orion Food Vina Co., Ltd	음식료품 제조	-	40,922	33,659	82.25%	천Box, %
Orion Food Co., Ltd	음식료품 제조	-	103,413	73,673	71.24%	ton, 백만원
Orion Food (Shanghai) Co., Ltd	음식료품 제조	-	85,072	49,201	57.83%	"
Orion Food (Guangzhou) Co., Ltd	음식료품 제조	-	54,459	30,110	55.29%	"
Orion Food (Shenyang) Co.,Ltd	음식료품 제조	-	39,749	13,309	33.48%	"
Orion International Euro LLC	음식료품 제조	-	53,776	57,718	107.33%	"
(주)오리온제주용암수	음식료품 제조	-	81,925	44,901	54.81%	"

※ 평균 가동률은 당기가동가능수량에서 당기실체가동수량을 나눈 값임.

다. 생산설비 등 현황

(1) 국내외 생산공장 현황

회 사 명	공 장	소 재 지
(주)오리온	익산2공장	전북 익산시
	익산3공장	전북 익산시
	청주4공장	충북 청주시
	청주5공장	충북 청주시
	안산공장	경기 안산시
Orion International Euro Co., Ltd.	트베르공장	러시아 트베르
	트베르공장2	러시아 트베르
	노보시비르스크공장	러시아 노보시비르스크
Orion Food Vina Co., Ltd	미폭공장	베트남 호치민
	옌퐁공장	베트남 하노이
Orion Food Co., Ltd	량팡공장	중국 량팡
Orion Food (Shanghai) Co., Ltd	상해공장	중국 상해
Orion Food (Guangzhou) Co., Ltd	광주공장	중국 광주
Orion Food (Shenyang) Co., Ltd	심양공장	중국 심양
(주)오리온제주용암수	제주공장	제주특별자치도 제주시

(2) (주)오리온 연결실체의 당기 중 유형자산 변동은 다음과 같습니다.

(단위: 천원)							
구분	토지	건물	구축물	기계장치	기타의 유형자산	건설중인자산	합계
취득원가:							
기초금액	173,585,893	886,201,317	27,245,537	1,713,559,126	173,184,029	81,266,950	3,055,042,852
취득금액	1,102,325	991,755	4,180	8,191,881	18,682,643	82,672,433	111,645,217
처분금액	-	(41,049)	(99,011)	(61,576,924)	(8,413,562)	-	(70,130,546)
투자부동산에서 대체	-	1,091,180	-	-	-	-	1,091,180
본계정대체	62,990,000	8,760,547	74,139	51,860,062	4,116,145	(127,800,893)	-
기타증감액(*)	(127,307)	61,776,080	(736,942)	108,621,960	11,066,003	2,201,673	182,801,467
기말금액	237,550,911	958,779,830	26,487,903	1,820,656,105	198,635,258	38,340,163	3,280,450,170
감가상각누계액 및 손상차손누계액:							

기초금액	-	(230,494,231)	(15,154,826)	(1,040,058,457)	(110,949,361)	-	(1,396,656,875)
감가상각비	-	(23,688,599)	(1,015,377)	(103,072,551)	(16,742,433)	-	(144,518,960)
처분금액	-	7,293	99,008	53,379,436	7,258,977	-	60,744,714
투자부동산에서 대체	-	(167,322)	-	-	-	-	(167,322)
기타증감액(*)	-	(16,372,239)	214,552	(74,754,052)	(7,405,685)	-	(98,317,424)
기말금액	-	(270,715,098)	(15,856,643)	(1,164,505,624)	(127,838,502)	-	(1,578,915,867)
장부금액:							
기초금액	173,585,893	655,707,086	12,090,711	673,500,669	62,234,668	81,266,950	1,658,385,977
기말금액	237,550,911	688,064,732	10,631,260	656,150,481	70,796,756	38,340,163	1,701,534,303

(*)기타 증감액에는 당기 중 해외소재 종속기업의 외화환산으로 인한 변동 등이 포함되어 있습니다.

4. 매출 및 수주상황

가. 매출실적

(단위 : 백만원)

사업 부문	매출 유형	품 목	2024년 당기	2023년	2022년
지주사업	로열티수익	내 수	3,133	3,060	2,681
		수 출	10,647	9,546	10,038
		소 계	13,780	12,606	12,719
	임대수익	내 수	7,173	6,969	6,646
	배당수익	내 수	18,531	14,099	11,133
	합 계	내 수	28,837	24,128	20,460
		수 출	10,647	9,546	10,038
		합 계	39,484	33,674	30,498

[종속회사 내용]
□ 음료 제조업 등
가. 매출실적

(단위 : 백만원)

회사명	사업 부문	매출 유형	품 목		2024년 당기	2023년	2022년
(주)오리온	음식료품	제품	비스킷	내 수	298,173	287,529	246,166
				수 출	19,865	16,303	12,395
				소 계	318,038	303,832	258,561
			파 이	내 수	225,995	199,591	174,653
				수 출	15,333	14,425	15,478
				소 계	241,328	214,016	190,131
			스 넥	내 수	337,096	338,380	296,625
				수 출	40,069	36,265	30,631
				소 계	377,165	374,645	327,256
			기 타	내 수	109,231	113,116	95,755
				수 출	3,943	3,970	2,512
				소 계	113,174	117,086	98,267
			소 계	내 수	970,495	938,616	813,199
				수 출	79,210	70,963	61,016
				소 계	1,049,705	1,009,579	874,215
		상품	비스킷	내 수	3,426	1,482	3,553
				수 출	24	-	-
				소 계	3,450	1,482	3,553
			파 이	내 수	-	4,580	2,765
				수 출	-	29	-
				소 계	-	4,609	2,765
			스 넥	내 수	56,533	50,189	47,828
				수 출	3,742	3,768	2,948

				소 계	60,275	53,957	50,776		
			기 타	내 수	63,155	66,387	62,333		
				수 출	1,443	869	697		
				소 계	64,598	67,256	63,030		
				소 계	내 수	123,114	122,638	116,479	
			수 출		5,209	4,666	3,645		
			소 계		128,323	127,304	120,124		
			기 타				39,419	37,033	37,135
			합 계	내 수	1,093,609	1,061,254	929,678		
				수 출	84,419	75,629	64,661		
				기 타	39,419	37,033	37,135		
				소 계	1,217,447	1,173,916	1,031,474		
				매출에누리등	(119,834)	(103,922)	(92,361)		
				합 계	1,097,613	1,069,994	939,113		
Orion Food Vina Co.,Ltd	음식료품	제품	파 이	내 수	229,626	207,616	227,203		
				수 출	15,075	13,204	12,270		
				소 계	244,701	220,820	239,473		
			비스킷	내 수	32,437	29,637	31,343		
				수 출	358	377	226		
				소 계	32,795	30,014	31,569		
			스 넥	내 수	207,493	203,352	195,287		
				수 출	17,431	13,923	9,957		
				소 계	224,924	217,275	205,244		
			껌	내 수	-	-	-		
				수 출	13,265	10,690	8,357		
				소 계	13,265	10,690	8,357		
			캔 디	내 수	15,887	15,725	11,800		
				수 출	13	8	-		
				소 계	15,900	15,733	11,800		
			기 타	내 수	26,372	16,165	23,523		
				수 출	-	-	-		
				소 계	26,372	16,165	23,523		
			소 계	내 수	511,815	472,495	489,156		
				수 출	46,142	38,202	30,810		
				소 계	557,957	510,697	519,966		
		상품	파 이	내 수	-	717	515		
				수 출	-	-	-		
				소 계	-	717	515		
			캔 디	내 수	5,331	4,723	2,715		
				수 출	-	-	-		
				소 계	5,331	4,723	2,715		
			기 타	내 수	7,751	10,601	597		
				수 출	-	-	-		
				소 계	7,751	10,601	597		
			소 계	내 수	13,082	16,041	3,827		
				수 출	-	-	-		
				소 계	13,082	16,041	3,827		
		기 타	내 수	1,718	1,938	1,684			
			수 출	-	-	-			
			소 계	1,718	1,938	1,684			
		합 계	내 수	526,615	490,474	494,667			
			수 출	46,142	38,202	30,810			

				소 계	572,757	528,676	525,477	
				매출에누리등	(58,280)	(53,178)	(52,576)	
				합 계	514,477	475,498	472,901	
Orion Food Co., Ltd	음식료품	제품	파 이	내 수	129,414	130,816	125,290	
				수 출	-	2,519	1,532	
				소 계	129,414	133,335	126,822	
			비스킷	내 수	77,246	71,715	68,223	
				수 출	935	-	-	
				소 계	78,181	71,715	68,223	
			스 넥	내 수	304,891	270,701	289,329	
				수 출	-	-	-	
				소 계	304,891	270,701	289,329	
			껌	내 수	96,954	91,649	60,705	
				수 출	-	-	-	
				소 계	96,954	91,649	60,705	
			기 타	내 수	6,854	4,902	4,622	
				수 출	-	-	-	
				소 계	6,854	4,902	4,622	
			소 계	내 수	615,359	569,783	548,169	
				수 출	935	2,519	1,532	
				소 계	616,294	572,302	549,701	
		파 이		내 수	237,351	225,951	291,116	
				수 출	-	-	-	
				소 계	237,351	225,951	291,116	
		비스킷	내 수	122,507	112,260	123,199		
			수 출	-	-	-		
			소 계	122,507	112,260	123,199		
		스 넥	내 수	278,330	238,508	298,020		
			수 출	-	-	-		
			소 계	278,330	238,508	298,020		
		기 타	내 수	49,068	62,503	63,824		
			수 출	-	-	-		
			소 계	49,068	62,503	63,824		
		소 계	내 수	687,256	639,222	776,159		
			수 출	-	-	-		
			소 계	687,256	639,222	776,159		
		기 타			내 수	8,431	5,338	5,987
					수 출	43	-	21
					소 계	8,474	5,338	6,008
		합 계			내 수	1,311,046	1,214,343	1,330,315
					수 출	978	2,519	1,553
					소 계	1,312,024	1,216,862	1,331,868
					매출에누리등	(38,637)	(45,219)	(66,692)
					합 계	1,273,387	1,171,643	1,265,176
Orion Food (Shanghai) Co., Ltd	음식료품	제품	파 이	내 수	64,819	60,004	66,749	
				수 출	-	-	-	
				소 계	64,819	60,004	66,749	
			비스킷	내 수	30,133	27,438	24,091	
				수 출	-	-	-	
				소 계	30,133	27,438	24,091	
			스 넥	내 수	108,033	86,097	92,188	
				수 출	603	70	-	
				소 계	108,636	86,167	92,188	

			기 타	내 수	32,408	39,581	33,936
				수 출	-	-	-
				소 계	32,408	39,581	33,936
			소 계	내 수	235,393	213,120	216,964
				수 출	603	70	-
				소 계	235,996	213,190	216,964
	기 타			내 수	3,851	3,681	3,352
				수 출	91	-	-
				합 계	3,942	3,681	3,352
	합 계			내 수	239,244	216,801	220,316
				수 출	694	70	-
				합 계	239,938	216,871	220,316

Orion Food (Guangzhou) Co., Ltd	음식료품	제품	파 이	내 수	67,575	63,026	71,026
				수 출	-	-	-
				소 계	67,575	63,026	71,026
			비스킷	내 수	29,658	29,426	28,811
				수 출	1,231	1,000	955
				소 계	30,889	30,426	29,766
			스 넥	내 수	47,096	39,396	46,932
				수 출	76	228	1,289
				소 계	47,172	39,624	48,221
			소 계	내 수	144,329	131,848	146,769
				수 출	1,307	1,228	2,244
				소 계	145,636	133,076	149,013
		상품	기타	내 수	632	1,049	1,335
				수 출	-	-	-
				소 계	632	1,049	1,335
	합 계			내 수	144,961	132,897	148,104
				수 출	1,307	1,228	2,244
				합 계	146,268	134,125	150,348

Orion Food(Shenyang) Co.,Ltd	음식료품	제품	파 이	내 수	26,396	27,219	34,582
				수 출	-	-	-
				소 계	26,396	27,219	34,582
			비스킷	내 수	20,368	19,010	22,191
				수 출	-	-	-
				소 계	20,368	19,010	22,191
			스 넥	내 수	36,944	35,291	45,701
				수 출	-	-	-
				소 계	36,944	35,291	45,701
			기 타	내 수	7,537	294	1,669
				수 출	-	-	-
				소 계	7,537	294	1,669
		소 계	내 수	91,245	81,814	104,143	
			수 출	-	-	-	
			소 계	91,245	81,814	104,143	
	기 타			내 수	1,746	1,029	1,362
				수 출	-	-	-
				소 계	1,746	1,029	1,362
합 계			내 수	92,991	82,843	105,505	
			수 출	-	-	-	
			합 계	92,991	82,843	105,505	

Orion International Euro	음식료품	제품	파 이	내 수	160,007	141,748	148,749

LLC				수 출	31,792	24,986	25,396	
				소 계	191,799	166,734	174,145	
				비스킷	내 수	35,520	34,297	37,585
			수 출		2,145	2,295	1,735	
			소 계		37,665	36,592	39,320	
			기 타	내 수	5,134	26	-	
				수 출	266	35	-	
				소 계	5,400	61	-	
			소 계	내 수	200,661	176,071	186,334	
				수 출	34,203	27,316	27,131	
				소 계	234,864	203,387	213,465	
			상품	파 이	내 수	1	32	36
					수 출	-	-	-
					소 계	1	32	36
				비스킷	내 수	-	-	6
		수 출			-	-	-	
		소 계			-	-	6	
		기 타		내 수	245	219	108	
				수 출	-	-	-	
				소 계	245	219	108	
		소 계		내 수	246	251	150	
				수 출	-	-	-	
				소 계	246	251	150	
		합 계	내 수	200,907	176,322	186,484		
			수 출	34,203	27,316	27,131		
			소 계	235,110	203,638	213,615		
			매출에누리등	(4,642)	(3,340)	(3,789)		
			합 계	230,468	200,298	209,826		

Pan Orion Corp. Limited	음식료품	상품	스 넥 등	내 수	3,171	3,185	2,351
				수 출	29	100	96
				소 계	3,200	3,285	2,447
	기 타	기타	배당수익	내 수	-	-	-
				수 출	182,915	269,434	345,391
				소 계	182,915	269,434	345,391
	합 계	내 수	3,171	3,185	2,351		
		수 출	182,944	269,534	345,487		
		소 계	186,115	272,719	347,838		

(주)오리온제주용암수	음식료품제조	제품	혼합음료	내 수	14,657	14,918	11,869
				수 출	769	879	691
				합 계	15,426	15,797	12,560

나. 종속회사 (주)오리온 판매경로 및 판매방법

(1) 판매조직

① 일반영업부

- 직조직 : 32개 영업소 (서울 6개소, 경인 4개소, 동부 3개소, 충청 5개소, 호남 5개소, 경북 4개소, 경남 5개소)
- 간접조직 : 대리점 223개, 특약점 30개 운영

② 유통영업부

- 유통1영업부 : 7개의 영업파트(할인점, 체인슈퍼, 편의점 매장영업-권역별)
- 유통2영업부 : 2개의 영업파트(상품기획파트, 이커머스)
- 본부 영업파트 : 3개의 본부영업파트(할인점, 체인슈퍼, 편의점)

③ 인원구성현황

사업부	서울영업부	경인영업부	동부영업부	충청영업부	호남영업부	경북영업부	경남영업부	유통1영업부	유통2영업부	영업본부	합 계
인원	63	59	22	59	60	49	53	108	15	33	521

(2) 판매경로

*경로 : 공장⇒ 물류센터⇒ 영업소⇒ 도·소매상(할인매장, 도매상, 슈퍼, 온라인)⇒ 소비자

*판매비중 : 할인매장(20.9%), 슈퍼(26.8%), 대리점(12.1%), 도매상(2.1%)
CVS(20.8%), 온라인(10.2%), 기타(7.1%)

(3) 판매방법 및 조건

*영업소에서 판매차량으로 슈퍼, 도매상 등에 납품, 진열활동을 통해 소비자에게 판매

*할인점, CVS, 온라인 거래처의 물류센터에 납품 후 유통 물류로 점포 이동/진열하여 소비자에게 판매

*물품대금은 현금, 역구매카드, 가상계좌, 전자어음 등으로 수금함

(4) 판매전략

*지역적(수도권, 지방권) 특성 및 거래처(할인매장, 대형유통, 도매상, 일반슈퍼, 온라인) 특성별로 구분, 차별화하여 판매

*수익성 및 시장점유율 확대

□ 영화제작, 배급 및 상영업

가. 매출유형별 실적

(단위 : 백만원)

구분		2024년 당기		2023년		2022년	
		매출액	비율	매출액	비율	매출액	비율
수출	영화	10,087	10.83%	5,011	12.47%	12,449	21.96%
	드라마	112	0.12%	8,585	21.38%	9,373	16.54%
	소계	10,199	10.95%	13,596	33.85%	21,822	38.50%
내수	영화	80,768	86.74%	24,634	61.32%	34,244	60.41%
	드라마	101	0.11%	1,499	3.73%	-	-
	기타	2,050	2.20%	441	1.10%	618	1.09%
	소계	82,919	89.05%	26,574	66.15%	34,862	61.50%
합계		93,118	100.00%	40,170	100.00%	56,684	100.00%

나. 판매경로 및 판매방법 등

(1) 판매조직

부서(팀)	주요 업무
-------	-------

영화사업본부	영화 제작, 배급 및 영화관 상영 계약, 콘텐츠 마케팅 및 홍보
드라마사업총괄	드라마 기획, 제작 및 콘텐츠 개발
해외사업팀	영화 및 콘텐츠 해외기획, 홍보 및 수출,수입 (판권 계약)

(2) 판매경로

(단위 : 백만원)

구 분		판매 경로	2024년 당기	
			매출액	비중
수출	해외판권계약 (영화 및 드라마)	콘텐츠별 판매전략 수립 → 콘텐츠홍보자료 배포 → 국가별/영화별 판권 계약 → 필름공급 → 영화관상영 및 OTT 방영 → 수익정산	10,199	10.97%
국내	영화관 상영배급	제작/수입 → 시사회 → 영화관 사업자별 배급계약 → 필름공급 → 영화관 상영 → 관객수 정산	61,977	66.68%
	VOD 유통계약	극장 종영 시점 서비스 일정 협의 → 선재 제작/전달 → 서비스 진행	13,929	14.99%
	CATV 판권계약	케이블방송사별 판권 제시 → 방송사 선정 및 계약 → 선재 제작/전달 → 방영	989	1.06%
	공중파 판권계약	공중파방송사별 판권 제시 → 방송사 선정 및 계약 → 베타 제작/납품 → 방영	340	0.37%
	DVD 판권계약	VOD 서비스 출시 후 DVD 코멘터리 작업 및 선제작업 → 출시 및 판매 → 판매량 정산	3	0.00%
	기타 부가판권	OST, DMB 외	2,880	3.10%
콘텐츠 기획제작		프로그램의 기획, 제작, 제작비 검수, 수익정산	2,631	2.83%
합 계			92,948	100.00%

- 임대매출액 170백만원은 제외되어 있습니다.

(3) 판매방법 및 조건

사업부분	판매경로	판매방법	정산조건
영화배급 /상영 및 콘텐츠 기획제작	해외판권계약	판권 계약(MG+RS 외)	영화종영후 수익정산 / 콘텐츠 공개 전후 수익정산
	영화관 상영배급	영화관 상영 후 관객수 및 부금 정산	종영 45일 이내 현금 지급
	DVD 판권계약	판권 계약(RS)	분기 정산
	IPTV / PPV 등 판권계약	판권 계약(RS)	정산 익월 현금 지급
	인터넷 다운로드 판권계약	판권 계약(RS)	정산 익월 현금 지급
	공중파/케이블 판권계약	판권 계약(FLAT)	방영시점 결제
	방송국 제작계약	제작 계약	제작비 정산 현금 지급

(4) 판매전략

사업영역	주요 목표
콘텐츠 투자 및 제작관리	<ul style="list-style-type: none"> · 흥행성 높은 작품중심으로 투자역량 집중 · 흥행 리스크 관리를 위하여 투자조합등과 협업 · M/S 보다는 편당 관객수 및 수익 중심 · 제작사와의 협력을 통한 세분화된 마케팅 전략 수립 · 유망 제작사 및 투자조합과의 연계 확대
국내 배급	<ul style="list-style-type: none"> · 영화관 사업자와의 연계강화를 통한 안정적 배급망 확보 · 경쟁사 배급일정 분석 및 배급일정 관리 · 데이터 베이스를 활용한 차별적 배급전략 수립

한국영화 수출	<ul style="list-style-type: none"> . 해외 유망 배급사와의 전략적 제휴 강화 . 작품별 맞춤형 해외판매 전략 수립 (국가/장르/주연배우)
부가판권 판매	<ul style="list-style-type: none"> . IPTV, OTT, VOD, CATV, 공중파 판권협상력 강화 . DVD 제조, 판매사업자와의 협상력 강화

5. 위험관리 및 파생거래

(1) 위험관리의 개요

연결실체는 금융상품을 운용함에 따라 신용위험, 유동성위험, 환위험, 이자율위험 및 기타 가격위험에 노출되어 있습니다. 본 내용은 상기 위험에 대한 연결실체의 노출정도 및 이와 관련하여 연결실체가 수행하고 있는 자본관리와 위험관리의 목적, 정책 및 절차와 위험측정방법 등에 대한 질적 공시사항과 양적 공시사항을 포함하고 있습니다.

(2) 위험관리 개념체계

연결실체의 위험관리는 연결실체의 재무적 성과에 영향을 미치는 잠재적 위험을 식별하고 연결실체가 허용가능한 수준으로 감소, 제거 및 회피하는 것을 그 목적으로 하고 있습니다. 연결실체는 전사적인 수준의 위험관리 정책 및 절차를 마련하여 운영하고 있으며, 연결실체의 재무부문에서 위험관리에 대한 총괄책임을 담당하고 있습니다.

(3) 신용위험

신용위험이란 고객이나 거래상대방이 금융상품에 대한 계약상의 의무를 이행하지 않아 연결실체가 재무손실을 입을 위험을 의미하며, 주로 거래처에 대한 매출채권에서 발생합니다. 연결실체의 경영진은 신용위험을 관리하기 위하여 신용도가 일정 수준 이상인 거래처와 거래하고 있으며, 금융자산의 신용보강을 위한 정책과 절차를 마련하여 운영하고 있습니다. 연결실체는 신규 거래처와 계약 시 공개된 재무정보와 신용평가기관에 의하여 제공된 정보 등을 이용하여 거래처의 신용도를 평가하고 이를 근거로 신용거래한도를 결정하고 있으며, 담보 또는 지급보증을 제공받고 있습니다. 또한, 연결실체는 주기적으로 거래처의 신용도를 재평가하여 신용거래한도를 재검토하고 담보수준을 재조정하고 있으며, 회수가 지연되는 금융자산에 대하여는 분기 단위로 회수지연 현황 및 회수대책을 보고하고 지연사유에 따라 적절한 조치를 취하고 있습니다.

① 신용위험에 대한 노출

금융자산의 장부금액은 신용위험에 대한 최대노출정도를 나타냅니다. 당기말과 전기말 현재 연결실체의 신용위험에 대한 최대 노출정도는 다음과 같습니다.

(단위: 천원)		
구분	당기말	전기말
장단기금융예치금	609,563,767	737,971,020
매출채권	181,792,501	196,425,770
기타유동금융자산	32,841,461	24,606,676
기타비유동금융자산	6,596,986	3,961,054
현금성자산(*)	535,349,420	404,679,918
합계	1,366,144,135	1,367,644,438

(*) 연결재무상태표 상 현금및현금성자산과의 차이는 직접 보유하고 있는 현금입니다.

당기말과 전기말 현재 중요한 신용위험의 집중은 없으며 다수의 거래처에 분산되어 있습니다. 한편, 연결실체는 (주)신한은행 등의 금융기관에 현금및현금성자산 등을 예치하고 있으며, 신용등급이 우수한 금융기관과 거래하고 있으므로 금융기관으로부터의 신용위험은 제한적입니다.

② 금융자산의 손상

(가) 매출채권

연결실체는 매출채권에 대해 전체 기간 기대신용손실을 손실충당금으로 인식하는 간편법을 적용합니다. 기대신용손실을 측정하기 위해 매출채권은 신용위험 특성과 연체일을 기준으로 구분하였습니다. 기대신용손실율은 2024년 12월 31일 기준으로부터 12개월 동안의 매출과 관련된 지불 정보와 관련 확인된 신용손실 정보를 근거로 산출하였습니다. 과거 손실 정보는 고객의 채무 이행능력에 영향을 미칠 미래전망정보를 반영하여 조정합니다.

당기말과 전기말 현재 매출채권에 대한 손실충당금은 다음과 같습니다.

(단위: 천원)						
구분	정상	60일 초과	90일 초과	180일 초과	부실채권(*)	합계
<당기말>						
기대 손실률	0.00%	0.09%	0.14%	4.47%	25.73%	3.41%
총장부금액	156,334,104	6,090,961	118,846	908,054	24,766,147	188,218,112
손실충당금	5,812	5,640	164	40,608	6,373,387	6,425,611
<전기말>						
기대 손실률	0.01%	0.15%	0.02%	0.57%	18.77%	2.65%
총장부금액	166,243,343	3,671,172	3,039,311	490,637	28,320,931	201,765,394
손실충당금	14,440	5,640	692	2,816	5,316,036	5,339,624

(*) 연결실체는 부실채권에 대해 개별분석하여 손실충당금을 적용하였습니다.

당기와 전기 중 매출채권의 손실충당금 변동내역은 다음과 같습니다.

(단위: 천원)		
구분	당기	전기
기초	5,339,624	4,945,163
당기손익으로 인식된 손실충당금의 증감	602,951	428,124
회수가 불가능하여 당기 중 제각된 금액	(15,225)	(16,538)
기타	498,261	(17,125)
기말	6,425,611	5,339,624

연결실체는 매출채권의 회수를 더 이상 합리적으로 예상할 수 없는 경우 부실채권을 매각하거나 제각합니다. 회수를 더 이상 합리적으로 예상할 수 없는 지표에는 연결실체와의 채무조정애 응하지 않아 추심이 불가능한 경우 등이 포함됩니다.

매출채권에 대한 손상은 연결포괄손익계산서 상 매출채권손상차손으로 순액으로 표시되고 있습니다. 제각된 금액의 후속적인 회수는 기타수익으로 인식하고 있습니다.

(나) 기타금융자산

당기와 전기 중 상각후원가로 측정되는 기타금융자산에 대한 손실충당금의 변동 내역은 다음과 같습니다.

(단위: 천원)		
구분	당기	전기
기초	1,352,176	1,281,505
당기손익으로 인식된 손실충당금의 증감	1,290,933	390,079
회수가 불가능하여 당기 중 제각된 금액	(305)	(318,618)
기타	(427)	(790)
기말	2,642,377	1,352,176

당기말과 전기말 현재 상각후원가로 측정하는 기타채권에는 미수금, 대여금 등이 포함됩니다. 연결실체는 당기말과 전기말 현재 신용이 손상된 미수금, 대여금 등에 대해서 손실충당금을 인식하고 있습니다.

(4) 유동성위험

연결실체는 현금 등 금융자산을 인도하여 결제하는 금융부채에 관련된 의무를 충족하는 데 어려움을 겪게 될 유동성위험에 노출되어 있습니다. 연결실체의 경영진은 유동성위험을 관리하기 위하여 단기 및 중장기 자금관리계획을 수립하고 현금유출예산과 실제현금유출액을 지속적으로 분석·검토하여 금융부채와 금융자산의 만기구조를 대응시키고 있습니다. 연결실체의 경영진은 영업활동현금흐름과 금융자산의 현금유입으로 금융부채를 상환가능하다고 판단하고 있습니다. 한편, 연결실체는 필요할 경우 일시적으로 발생할 수 있는 유동성위험을 관리하기 위하여 (주)하나은행 등과 당좌차월약정을 체결하고 있습니다.

당기말과 전기말 현재 유동성 위험 분석내역은 다음과 같습니다. 유동성 위험 분석에서는 금융부채를 계약상 만기별로 구분하였고, 유동성 위험 분석에 포함된 금액은 계약상 할인되지 않은 현금흐름입니다.

(단위: 천원)						
구분	장부금액	계약상 현금흐름	6개월 이내	6~12개월	1~2년	2년 이상
<당기말>						
차입금	150,148,616	150,148,616	150,148,616	-	-	-
매입채무	165,789,816	165,807,979	163,539,853	1,757,114	400,641	110,371
기타유동금융부채	207,130,292	210,693,893	206,788,777	3,905,116	-	-
기타비유동금융부채	1,614,268	1,728,749	-	-	738,049	990,700
리스부채	35,174,925	44,071,827	6,167,794	5,177,913	8,764,563	23,961,557
합계	559,857,917	572,451,064	526,645,040	10,840,143	9,903,253	25,062,628
<전기말>						
차입금	95,812,744	95,873,810	95,873,810	-	-	-
매입채무	123,077,006	123,082,881	122,847,700	9,546	207,665	17,970
기타유동금융부채	167,975,828	170,559,428	170,401,738	138,271	19,419	-
기타비유동금융부채	3,343,100	3,454,930	-	-	2,304,230	1,150,700
리스부채	16,101,641	21,112,169	4,413,438	3,854,353	5,106,355	7,738,023
합계	406,310,319	414,083,218	393,536,686	4,002,170	7,637,669	8,906,693

연결실체는 이 현금흐름이 유의적으로 더 이른 기간에 발생하거나, 유의적으로 다른 금액일 것으로 기대하지 않습니다.

(5) 환위험

① 환위험에 대한 노출

연결실체의 환위험은 개별기업의 기능통화 이외의 통화로 표시된 자산과 부채에서 발생합니다. 당기말과 전기말 현재 연결실체의 환위험에 대한 노출정도는 다음과 같습니다.

(단위: 천원)										
구분	USD	JPY	EUR	RUB	CHF	VND	CNY	HKD	MMK	INR
<당기말>										
현금및현금성자산	99,337,567	-	361,232	762	-	254	1,057,312	4,212	7,037	6
매출채권 및 기타금융자산	15,125,783	-	190	-	-	-	1,833,763	-	-	-
매입채무 및 기타금융부채	(30,270,256)	(40,643)	(4,827,925)	-	-	-	(64,362)	-	(2,249)	-
차입금	(649,590)	-	-	-	-	-	-	-	-	-
연결재무상태표상 순액	83,543,504	(40,643)	(4,466,503)	762	-	254	2,826,713	4,212	4,788	6
<전기말>										
현금및현금성자산	31,554,493	-	-	12	-	-	1,223,326	6,266	8,169	-
매출채권 및 기타금융자산	10,837,122	-	2,168	-	-	-	1,420,756	-	-	-
매입채무 및 기타금융부채	(9,557,702)	(179,033)	(6,911,871)	-	(15,740)	-	(1,805)	-	(11,883)	-
차입금	(203,145)	-	-	-	-	-	-	-	-	-
연결재무상태표상 순액	32,630,768	(179,033)	(6,909,703)	12	(15,740)	-	2,642,277	6,266	(3,714)	-

② 민감도분석

당기말과 전기말 현재 각 외화에 대한 원화환율이 10% 변동하는 경우 환율변동이 법인세비용차감전순이익에 미치는 영향은 다음과 같습니다.

(단위: 천원)				
구분	당기말		전기말	
	10% 상승	10% 하락	10% 상승	10% 하락
USD	8,354,350	(8,354,350)	3,263,077	(3,263,077)
JPY	(4,064)	4,064	(17,903)	17,903
EUR	(446,650)	446,650	(690,970)	690,970
RUB	76	(76)	1	(1)
CHF	-	-	(1,574)	1,574
VND	25	(25)	-	-
CNY	282,671	(282,671)	264,228	(264,228)
HKD	421	(421)	627	(627)
MMK	479	(479)	(371)	371
INR	1	(1)	-	-
합계	8,187,309	(8,187,309)	2,817,115	(2,817,115)

(6) 이자율위험

① 당기말과 전기말 현재 연결실체가 보유하고 있는 변동금리부 금융부채의 장부금액은 다음과 같습니다.

(단위: 천원)		
구분	당기말	전기말
단기차입금	649,590	3,109,395

② 당기말과 전기말 현재 다른 모든 변수가 일정하고 이자율이 100bp 변동하는 경우법인세비용차감전순이익에 미치는 영향은 다음과 같습니다.

(단위: 천원)				
구분	당기말		전기말	
	100bp 상승시	100bp 하락시	100bp 상승시	100bp 하락시
순금융원가	(6,496)	6,496	(31,094)	31,094

③ 당기말과 전기말 현재 연결실체는 금융예치금을 이자수익 획득 목적으로 운영하고 있는 바, 향후 금융상품 예치시 적용되는 시장이자율의 변동에 따라 이자수익의 규모에 영향을 미칠 수 있습니다.

(7) 자본관리

연결실체의 자본관리 정책은 투자자와 채권자, 시장의 신뢰 및 향후 발전을 위해 자본을 유지하는 것입니다. 연결실체의 자본관리는 건전한 자본구조의 유지를 통한 주주이익 극대화를 목적으로 하고 있으며, 자본관리의 일환으로 안정적인 배당을 시행하고 있습니다. 연결실체의 자본구조는 차입금에서 현금및현금성자산을 차감한 순부채와 자본으로 구성되며, 당기말과 전기말 현재 연결실체의 순부채와 자본의 구성내역은 다음과 같습니다.

(단위: 천원)		
구분	당기말	전기말
차입금	150,148,616	95,812,744
차감: 현금및현금성자산	(535,398,626)	(404,731,531)
순부채	(385,250,010)	(308,918,787)
자본총계	4,878,744,092	4,319,813,023
순차입비율	-	-

(*) 당기말과 전기말 순부채금액이 음수임에 따라 순차입비율은 산정하지 아니하였습니다.

6. 주요계약 및 연구개발활동

6-1. 경영상의 주요계약 등

계약 상대방	항 목	내 용
제주 특별자치도	계약 유형	상생협약
	체결시기	2020년 5월 22일
	목적 및 내용	제주도 지역경제 발전 및 용암해수 일반산업단지 활성화
	기타 주요내용	<ul style="list-style-type: none"> - 제주 용암해수의 원활한 공급을 위한 제반 행정적 지원 - 제주 용암해수 산업단지의 기반 인프라 확충 - 제주 용암해수를 활용한 음료사업 투자 - 제주 용암해수 음료제품 수출을 통한 제주 청정 이미지 해외 홍보 - (주)오리온제주용암수의 제주지역 인력 우선고용 - (주)오리온제주용암수의 제주 용암해수를 이용하여 판매한 법인세비용 차감 전 순이익의 20%(법인세비용차감전 순이익이 25억원 이하인 경우에는 5억원)를 해당 사업연도의 종료후 처음으로 도래하는 사업연도 말까지 별도 정하는 기금으로 적립(적립규모는 향후 협의 가능) - (주)오리온제주용암수의 제주도 지역사회 공헌기금사업 추진 (환경보호를 위한 각종지원, 사회복지 및 상생, 제주바다 생태보전 활동, 지역 인재육성 장학금, 제주 문화·예술·학술의 진흥, 용암해수산업단지 활성화를 위한 사업, 기타 제주도와 별도 협의하는 사업)
산동루캉의약주식 유한공사· Orion Food Co., Ltd	계약 유형	합자투자계약
	체결시기	2020년 10월 31일
	목적 및 내용	중국내 바이오사업 추진을 위한 합자투자
	기타 주요내용	<ul style="list-style-type: none"> - 산동루캉의약주식유한공사의 자회사인 산동루캉바이오기술개발유한회사의 증자에 참여, 증자에 따라 산동루캉바이오기술개발유한회사는 합자회사로 전환됨 - 중국 내에서 의료기기, 의약품 및 건강기능식품 등 관련 사업분야 개척 - 중국 내에서 임상시험 진행 및 신약허가 취득 후 제품 판매 - 중국과 한국의 바이오제약산업의 우호적인 교류 증진 및 양국의 바이오제약 산업 발전에 기여
(주)하이센스 바이오	계약 유형	합작투자계약
	체결시기	2022년 11월 29일
	목적 및 내용	치주질환 치료제, 소비재 제조 및 판매
	기타 주요내용	<ul style="list-style-type: none"> - 하이센스바이오와 합작투자계약을 체결하고, 하이센스바이오 보유 지식재산권을 활용한 제품을 생산 및 판매하는 합자회사를 설립함 - 전문의약품(치아지각과민증 치료제, 치아우식증 치료제, 치주질환 치료제) 및 소비재(치약, 가글 등 구강용품) 개발, 제조 및 판매 - 중국 등 아시아 지역 내에서 임상시험 진행 및 허가 취득 후 제품 판매

[종속회사 내용]

□ (주)오리온

계약 상대방	항 목	내 용
--------	-----	-----

(주)리가켄바이오 사이언스	계약 유형	주식매수
	체결시기 및 기간	2024.01.15
	목적 및 내용	회사의 지속적 성장을 위한 사업 포트폴리오 확대 및 신사업 바이오 분야의 경쟁력 강화
	기타 주요내용	- 취득 완료일: 2024.03.29 - 매매대금 : 5,485억원(주식수: 9,363,283, 지분율: 25.73%) - 기타 : 오리온의 해외 종속회사인 PAN ORION Corp. Limited의 주식회사 리가켄 바이오사이언스의 구주 인수 및 제 3자 배정 유상증자 참여

□ (주)쇼박스

가. 메인투자 및 제작

영화	계약상대방	계약일자	계약목적	계약내용	작품개요
제5열	㈜와인드업필름	2016년 04월 25일	영화 제작, 투자 및 수익 배분에 관한 계약서	제작사인 ㈜와인드업필름과 투자사인 ㈜쇼박스 간에 제작, 투자 및 수익 배분, 영화저작권에 관한 권리, 의무 관계 규정	- 감독 : 미정 - 주연 : 미정 - 개봉시기 : 미정
모험해저드	더랩프㈜	2022년 05월 23일	영화 제작, 투자 및 수익 배분에 관한 계약서	제작사인 더랩프㈜와 투자사인 ㈜쇼박스 간에 제작, 투자 및 수익 배분, 영화저작권에 관한 권리, 의무 관계 규정	- 감독 : 미정 - 주연 : 유해진, 이제훈 - 개봉시기 : 2025년(예정)
폭설	㈜루이스픽처스	2023년 12월 14일	영화 제작, 투자 및 수익 배분에 관한 계약서	제작사인 ㈜루이스픽처스와 투자사인 ㈜쇼박스 간에 제작, 투자 및 수익 배분, 영화저작권에 관한 권리, 의무 관계 규정	- 감독 : 미정 - 주연 : 김윤석, 구교환 - 개봉시기 : 2025년(예정)
왕과 사는 남자	㈜온다웍스	2024년 09월 13일	영화 제작, 투자 및 수익 배분에 관한 계약서	제작사인 ㈜온다웍스와 투자사인 ㈜쇼박스 간에 제작, 투자 및 수익 배분, 영화저작권에 관한 권리, 의무 관계 규정	- 감독 : 장항준 - 주연 : 유해진, 박지훈, 유지태 - 개봉시기 : 미정
퍼스트 라이드	㈜브레인사워	2024년 01월 04일	영화 제작, 투자 및 수익 배분에 관한 계약서	제작사인 ㈜브레인사워와 투자사인 ㈜쇼박스 간에 제작, 투자 및 수익 배분, 영화저작권에 관한 권리, 의무 관계 규정	- 감독: 남대중 - 주연: 강하늘 - 개봉시기: 미정
군체	(주)와우포인트	2024년 09월 25일	영화 제작, 투자 및 수익 배분에 관한 계약서	제작사인 ㈜와우포인트와 투자사인 ㈜쇼박스 간에 제작, 투자 및 수익 배분, 영화저작권에 관한 권리, 의무 관계 규정	- 감독 : 연상호 - 주연 : 전지현, 구교환, 지창욱, 신현빈, 김신록 - 개봉시기 : 2026년(예정)

나. 공동기획, 개발 및 제작

영화	계약상대방	계약일자	계약목적	계약내용	작품개요
더 콜	㈜인스퍼레이션	2019년 07월 02일	공동 기획, 개발 및 제작	제작사인 ㈜인스퍼레이션과 공동 제작사인 ㈜쇼박스 간에 공동 기획, 개발 및 제작에 관한 권리, 의무 관계 규정	- 감독 : 미정 - 주연 : 미정 - 개봉시기 : 미정
카오스아파트의 충간소음 전쟁	㈜앤드마크	2023년 08월 30일	공동 기획, 개발 및 제작	제작사인 ㈜앤드마크와 제작사인 ㈜쇼박스 간에 공동 기획, 개발 및 제작에 관한 권리, 의무 관계 규정	- 감독: 미정 - 주연: 미정 - 개봉시기: 미정
리터너	㈜퍼플캣츠필름	2023년 10월 10일	공동 기획, 개발 및 제작	제작사인 ㈜퍼플캣츠필름과 제작사인 ㈜쇼박스 간에 공동 기획, 개발 및 제작에 관한 권리, 의무 관계 규정	- 감독: 창감독 - 주연: 미정 - 개봉시기: 미정

우리가 우리를 우리라고 부를 때	커버넌트픽쳐스㈜	2021년 08월 30일	공동 기획, 개발 및 제작	제작사인 커버넌트픽쳐스(주)와 제작사인 ㈜쇼박스 간에 공동 기획, 개발 및 제작에 관한 권리, 의무 관계 규정	- 감독: 변영주 - 주연: 미정 - 방영시기: 미정
여자축구	(주)볼미디어	2019년 12월 30일	공동 기획, 개발 및 제작	쇼박스와 볼미디어간에 공동기획 및 제작 에 관한 권리, 의무 관계 규정	-감독 : 미정 -작가 : 진영(스튜디오S 소속 작가) -주연 : 미정 -방영시기 : 미정
유물 읽는 감정사	유한책임회사 스튜디오 마요	2020년 02월 20일	공동 기획, 개발 및 제작	쇼박스와 스튜디오 마요간에 공동기획 및 제작에 관한 권리, 의무 관계 규정	-감독 : 미정 -작가 : 오류미 -주연 : 미정 -방영시기 : 미정
그때 우리가 조아한	스튜디오에스	2024년 12월 19일	공동 기획, 개발 및 제작	쇼박스와 스튜디오 에스간에 공동기획 및 제작에 관한 권리, 의무 관계 규정	-감독 : 미정 -작가 : 이소정 -주연 : 미정 -방영시기 : 미정

6-2. 연구개발활동

가. 연구개발활동의 개요

(1) 연구개발 담당조직

당사는 지주회사로 전환됨에 따라 현재 별도의 연구개발 담당조직을 보유하고 있지 않습니다.

[종속회사 (주)오리온 내용]

가. 연구개발활동의 개요

(1) 연구개발 담당조직

파트	개발1파트	개발2파트	개발3파트	개발4파트	개발5파트	연구기획파트	미래상품개발1파트	미래상품개발2파트	글로벌 스낵개발
담당업무	비스킷	파이	껌, 캔디	스낵	초콜릿	연구기획 및 조사	신규사업 상품개발	신규사업 상품개발	해외사이트 제품개발 지원

(2) 연구개발비용

(단위 : 백만원)

과 목		2024년 당기	2023년	2022년	비 고
원 재 료 비		537	505	436	-
인 건 비		5,043	4,584	4,729	-
위 탁 용 역 비		-	-	-	-
기 타		174	160	103	-
연구개발비용 계		5,754	5,249	5,268	-
(정부보조금)		-	-	-	-
회계처리	판매비와 관리비	5,754	5,249	5,268	-
	제조경비	-	-	-	-
	개발비(무형자산)	-	-	-	-
연구개발비 / 매출액 비율 [연구개발비용계÷당기매출액×100]		0.52%	0.49%	0.56%	-

나. 연구개발실적(최근3년간)

연도	연구과제	연구기관	연구결과 기대효과	제품등에의 반영내용
2024년 당기	화이트크림을 이용한 시즈닝 부착성, 유통종 제품 깨짐 방지 연구	내부	매출증대	고래밥달콤치즈
	유화유지(유화제, 당액, 유지 결합)개발 및 적용에 따른 케익 식감 개선	내부	케익 식감 및 배합 유화안정성 개선	후레쉬베리 요거트베리 초코파이하우스
	센터필링용 신맛 페이스트 및 성형설비 개발	내부	매출증대	신제품 적용
	시트 압착률 변경을 통한 소프트 크런치한 식감구현	내부	매출증대	기존제품 개선
	시즈닝 내 항산화제 적용을 통한 경시변화 개선(베트남, 중국)	내부	매출증대	기존제품 개선
	알룰로스 시럽을 적용하여 부드러운 식감 유지 기술 개발	내부	매출증대	기존제품 개선
	곡물 퍼프 & 플레이크를 이용한 그레놀라/ 그레놀라바 개발	내부	매출증대	기존제품 개선
	음료용 초콜릿 개발 및 유화 안정성 확보 연구	내부	매출증대	신제품적용
	효소처리를 통한 오트 풍미 강화, 질긴 식감 개선 연구	내부	매출증대	오트다이제
	다양한 산미료 및 원물을 사용한 산미 프로파일 설계	내부	매출증대	기존제품 개선
	산성 과즙을 단백질 음료에 적용하기 위한 공정 설계 및 안정성 검증	내부	매출증대	신제품적용
	변성전분 대체를 통한 오독거리는 차별화된 식감 구현 및 원가 개선	내부	매출증대	기존제품 개선
	압착롤러 개선을 통한 바삭한 식감 및 오일함량 개선(베트남)	내부	매출증대	기존제품 개선
	우피콜라겐 분말을 사용하여 단백질바의 보습성 강화 및 단백질취 저감 기술	내부	매출증대	신제품 적용
	당알콜류와 겔화제의 조합을 통한 차별화된 신식감 개발	내부	매출증대	신제품 적용
	러버류 적용프로세스 개선을 통한 탄성감 있는 쉼임겔 베이스 개발	내부	매출증대	기존제품 적용
	코코아파우더 활용 프로세스를 통한 쓴맛 개선	내부	매출증대	기존제품 개선
	과일 원물을 이용한 크림 개발	내부	매출증대	신제품 적용
	산미의 강도와 발현시간 조정 연구	내부	매출증대	기존제품 개선
	압출 성형기를 활용한 차별화 된 식감의 스낵 구현	내부	매출증대	신제품 출시
	신규 시스템을 적용하여 사출 시트의 성형 균일성 확보	내부	매출증대	기존제품 개선
	프로세스 개선을 통한 고소한 콘 풍미 향상	내부	매출증대	기존제품 개선
	보습력이 좋고 부드러운 식감의 고단백질바 제조기술 개발	내부	매출 증대	신제품 적용
	신기술 접목 저당 그레놀라 개발	내부	매출증대	신제품 적용
	단백질/콜라겐취 저감을 위한 전처리 기술 개발	내부	매출증대	신제품 적용
	부드러운 식감의 썬 베이스 개발	내부	매출증대	신제품 적용
2023년	생우유, 생크림을 적용한 비스킷 개발 및 안정성 확보 연구	내부	매출증대	신제품 적용
	덱스트린, 유청분말을 이용한 샌드 크림 내열성, 보형성 강화 연구	내부	매출증대	기존제품 개선
	Trehalose를 이용한 파이류 제품의 보습력 및 경시 안정성 확보	내부	매출증대	신제품 적용
	다양한 산미료를 사용하여 산미 프로파일 설계연구	내부	매출증대	신제품 적용
	식물성 겔화제를 활용한 다양한 식감의 젤리 개발	내부	매출증대	신제품 적용
	음료용 대두단백분말을 활용한 단백질바의 구성성 개선	내부	매출증대	기존제품 개선
	올리고당,식이성유를 활용한 당류 저감 그레놀라 개발	내부	매출증대	신제품 적용
	식물성 단백질 이취 마스킹 솔루션 개발	내부	매출증대	신제품 적용
	효소처리 오프테이스트의 당 저감 및 물성 개선	내부	매출증대	신제품 적용
	오감자 원가 절감을 위한 감자그레놀 대체 소재 개발(알파소맥분) 및 적용	내부	원가절감	기존제품 개선
	오감자 원가 절감을 위한 감자향 대체 소재 개발 및 적용	내부	원가절감	기존제품 개선
	나초의 찌르는 식감 개선을 위한 호화레벨 및 Milling 프로세스 확립	내부	매출증대	기존제품 개선
	고복합의 soft crunchy한 식감 강화를 위한 Mask 신규 개발 적용(각도 조정)	내부	매출증대	기존제품 개선
	썬가루의 입도별 식감 특성 확립을 통한 신규식감의 고복합 개발	내부	매출증대	신제품 적용
	Frying 프로파일 변화를 통한 차별화된 식감의 감자칩 개발(New 포카칩)	내부	매출증대	신제품 적용
	글로벌 현지 입맛에 맞는 시즈닝 업체 신규 발굴 및 시즈닝 개발(미국, 인도)	내부	매출증대	신제품 적용
	안정성이 확보되는 새우천연향 대체 향료 개발	내부	매출증대	신제품 적용

	씨즐감이 느껴지는 신규 플레이크 소재 개발(오크라, 오이, 차이브, 가쓰오부시)	내부	매출증대	신제품 적용
	통밀 공정 변경을 통한 풍미향상 및 부산물 혼입 방지 기술 개발	내부	매출증대	기존제품 개선
	성형감자칩 식감 개선	내부	매출증대	기존제품 개선
	화이트 초콜릿에서의 합성 색소 안정성 확보	내부/외부	매출증대	신제품 적용
	식물 원물을 활용한 새로운 식감 젤리 개발	내부	매출증대	신제품 적용
	부드럽고 chewy한 식감의 초코바 개발	내부	매출증대	신제품 적용
	고수분 마시멜로우 제조 기술 개발	내부	매출증대	신제품 적용
	프라이 프로파일 변화를 통한 스낵 깨짐성 및 풍미 강화	내부	매출증대	기존제품 개선
	감자스낵 식감 및 풍미 개선	내부	매출증대	기존제품 개선
	신규 옥수수 개발 및 적용을 통한 원가 개선	내부	원가개선	기존제품 개선
	감자플레이크 및 효소 제거를 통한 원가개선	내부	원가개선	기존제품 개선
	관능평가 연계 감자 품종별 품질차이 객관화(품종별 개별 제조 프로세스 확립)	내부	매출증대	기존제품 개선
	화이트크림을 이용한 구름스낵류의 시즈닝 부착성 개선 연구	내부	매출증대	신제품 적용
	셀룰로오스 (BN50)를 적용하여 머랭배합의 안정성 확보	내부	매출 증대	신제품 적용
	식물씨를 활용한 젤리 식감 변화 연구	내부	매출증대	신제품 적용
	자온프라이닝 공법 적용을 통한 신식감 감자칩 개발(Max)	내부	매출증대	신제품 적용
	물엿의 DP조성 변경을 통한 캔디바의 추잉성 강화	내부	매출 증대	기존제품 개선
	카라멜 제조 공정을 이용한 초코시럽 개발	내부	매출증대	신제품 적용
	당류, 당알콜류 과립연구 (맛, 색상, 식감 다양화)	내부	매출증대	신제품 적용
	신규 통옥수수 적용을 통한 도도한나초 원가 개선	내부	원가절감	신제품 적용
	베트남 현지 입맛에 맞는 새우맛 시즈닝 개발 및 적용(Masita)	내부	매출증대	신제품 적용
	제형 변경을 통한 차별화된 식감의 나초 개발(찍먹나초)	내부	매출증대	신제품 적용
	설비 개선을 통한 고풍침 capa 증대 및 생산 효율성 증대	내부	원가절감	신제품 적용
	검아라빅의 입도, 수화조건 최적화를 통한 영양바의 보습성 개선	내부	매출증대	신제품 적용
	식물성 단백질질을 적용한 비건 오트 음료 개발	내부	매출증대	신제품 적용
2022년	Flavor(생크림) 마시멜로우 개발 및 안정성 확보	내부	매출증대	신제품 적용
	식물성 겔화제를 활용한 다양한 식감의 젤리 개발	내부	매출증대	신제품 적용
	다양한 산도조절제 연구를 통한 맛 프로파일 개발	내부	매출증대	신제품 적용
	말기파우더와 말기씨를 포함한 초코복합제품 제조 기술 개발	내부	매출 증대	신제품 적용
	익스트루더를 이용한 70% 현미 플레이크 개발	내부	매출증대	신제품 적용
	고함량 단백질 함유 및 안정화한 단백질 드링크 개발	내부	매출 증대	신제품 적용
	설비 및 공정 최적화를 통한 pallet size 다양화 기술 개발	내부	매출 증대	신제품 적용
	민트 초코칩을 적용한 고수분 쿠키 개발	내부	매출 증대	신제품 적용
	단백질 소재를 적용한 기능성 베이커리 스낵 개발	내부	매출 증대	신제품 적용
	포도당, 잔탄검을 이용한 초코칩 내열성 강화	내부	매출증대	기존제품 개선
	구운감자칩의 균일한 식감 구현을 위한 감자플레이크 수화 기술 적용	내부	매출증대	기존제품 개선
	화이트 초콜릿에서의 색소 (그린칼라) 안정성 확보	내부,외부	매출증대	신제품 적용
	(초콜릿 제조공정 및 색소 유효력 향상)			(초코파이 수박)
	기능성소재 적용 무설탕 구미 개발기술	내부	매출증대	신제품 적용
	유지를 활용한 크런치캔디 개발기술	내부	매출증대	기존제품개선, 신제품적용
	펠렛 사출 크기 및 드라이닝 공정을 통한 big 사이즈 펠렛 개발	내부	매출 증대	신제품 적용
	구연산과 중조 반응을 통해 탄산감이 있는 시즈닝 개발	내부	매출 증대	신제품 적용
	WPC 분리대두단백분말을 활용한 고단백질바 제품 개발	내부	매출 증대	신제품 적용
	초콜릿을 이용한 바용 바인더 개발	내부	매출 증대	리뉴얼 적용
	설탕 무첨가(저당)한 고단백질의 초콜릿 드링크 개발	내부	매출증대	신제품 적용
	식물성 겔화제 적용을 통한 다중식감 젤리 개발 기술	내부	매출증대	신제품 적용
	전화당을 활용한 부드럽고 chewy한 식감의 카라멜 제조기술 개발	내부	매출증대	기존제품 리뉴얼
	오일 전처리 기술을 활용한 망콩 로스팅 기술 개발	내부	매출증대	기존제품 리뉴얼
	화이트 초콜릿에 유화색소를 이용한 색상 안정성 확보	내부	매출 증대 및 기술력 pan out	신제품 적용
	가나슈 제조방법을 활용한 바용 시럽바인더 개발	내부	매출증대	리뉴얼 적용
	초콜릿 밀크 풍미의 단백질 파우더 개발 (당 1g 미만, 단백질 30g/1회 섭취량)	내부	매출증대	신제품 적용

빵 품미 스낵 개발을 위한 발효종 제조 기술 개발	내부	매출 증대	신제품 적용
바삭한 식감 구현을 위한 호화 밀가루 개발	내부	원가 절감	기존제품 적용
익스트루더를 이용한 옥수수 종 개발	내부	매출 증대	신제품 적용
증숙 기술 활용하여 부드러운 시감의 고구마 스낵 개발	내부	매출 증대	신제품 적용
프라이닝 프로파일 개선을 통해 바삭한 감자칩 식감 구현	내부	매출 증대	기존제품 적용
습열을 이용한 오븐 프로파일 변경으로 오징어땅콩 식감 최적화	내부	매출 증대	기존제품 적용
크래커 성형시 바를수 있는 내열성 시럽 개발(업체 기술 지원 - ㈜세진)	내부(업체연계)	매출증대	기존제품 개선
쿠키에 적용가능한 피넛반대 커팅 기술 개발	내부	매출증대	기존제품 개선
피넛 반대사이즈 적용을 위한 쿠키 커팅 성형 기술 개발	내부	매출증대	신제품 적용
감자플레이크 수화에 의한 성형감자칩 식감 개선	내부	매출증대	기존제품 개선
변성전분류를 사용한 소프트 캔디의 식감개선	내부	매출증대	신제품 적용
젤리에 푸레를 적용하여 과일 속살 맛과 식감 구현연구	내부	매출증대	신제품 적용
음료용 분리대두단백 분말을 이용한 고단백질 초코바 제조	내부	매출증대	기존제품 개선
오트의 바삭한 식감과 풍미를 극대화하기 위한 시럽&오일 적용 기술	내부	매출증대	신제품반영
저공쿠킹기술을 활용한 다공질 신식감 쌀칩 개발	내부	매출 증대	신제품 적용
온도 프로파일 조정을 통한 땅콩강정 식감 최적화	내부	매출 증대	기존제품 적용
Mechanacal shear 증대를 통한 가벼운 식감의 투니스 식감 구현	내부	매출 증대	신제품 적용
Reaction flavor 현장 적용을 통한 감자풍미 개선	내부	매출 증대	기존제품 적용
품질유지가 확보되는 튀김유 품질변경 연구를 통한 원개 개선	내부	원가개선	기존제품 적용
유청분말을 캐리어로 하는 신규배합 시즈닝 flatform 개발	내부	매출 증대	신제품 적용
꼬북칩 적용을 위한 초미세옥수수분말 신규 개발	내부	원가개선	기존제품 적용

7. 기타 참고사항

□ 지주사업

가. 산업의 특성

지주회사란 다른 회사의 주식을 소유함으로써 그 회사 지배를 목적으로 설립된 회사입니다. 독점규제 및 공정거래에 관한 법률(이하 공정거래법)에서는 자산총액이 5,000억원 이상으로서 지배 목적으로 보유한 다른 회사의 지분합계가 당해 회사 자산총액의 50% 이상인 회사를 지주회사로 규정하고 있습니다. 다른 회사를 지배하는 회사를 지주회사(Holding Company) 또는 모회사라 하고 지배를 받는 회사를 사업회사(Operation Company) 또는 자회사라고 합니다.

우리나라에서는 경제력 집중 및 산업의 독점화를 방지하기 위하여 지주회사 제도를 법률로 금지하여 왔으나 IMF 금융위기 이후 구조조정을 원활하게 하기 위하여 공정거래법상 엄격한 요건을 충족할 경우에 한하여 지주회사 설립 및 전환을 허용하고 있습니다.

지주회사의 장점으로서는 기업지배구조의 투명성을 증대시켜 시장으로부터 적정한 기업가치를 평가 받음으로써 주주의 가치를 높이고 독립적인 경영 및 객관적인 성과평가를 가능하게 함으로써 책임경영을 정착시킬 수 있습니다. 또한 사업부문별 특성에 맞는 신속하고 전문적인 의사결정이 가능한 체제를 확립하여 사업부문별 경쟁력을 강화하고 전문화된 사업역량에 기업의 역량을 집중함으로써 경영위험의 분산 등을 추구할 수 있습니다.

[종속회사 내용]

□ 음료료 제조업

- (주)오리온과 그 종속회사

가. 산업의 특성

제과 산업은 다양한 소비계층을 가진 전형적인 소비재 산업으로서 비교적 안정적인 수요를 꾸준히 보여왔으나, 최근 인구 구조 변화와 아동 인구 감소 등의 영향으로 산업의 성장이 둔화되고 있습니다. 한편 수입 제품과 디저트, 패스트푸드 등 대체재 시장의 확대에 따라 산업 내 경쟁상황이 심화되고 있습니다. 산업 성장성의 둔화와 경쟁심화에 따라 국내 소비자들의 기호를 충족시킬 수 있는 신제품 개발의 기술 우위가 경쟁 요인으로 작용하고 있으며, 선진 업체를 중심으로 다양한 고급 과자의 출시가 이루어지고 있습니다.

나. 산업의 성장성

제과 산업은 안정적인 수요를 기반으로 꾸준히 성장하여 왔으나, 출산율 저하에 따라 과자의 주 소비층인 아동 인구가 지속적으로 감소하고 다양한 대체재가 증가함에 따라 시장의 성장세가 정체되는 양상을 보이고 있습니다. 국내외 제과 업체들은 시장 성장세의 정체에 대응하기 위하여 최근 건강기능성 과자류 신제품을 개발하여 출시함으로써 시장영역을 확대해 나가고 있습니다. 제과 산업은 이러한 시장 영역 확대를 통하여 지속적인 성장이 가능한 산업이라고 할 수 있습니다.

다. 경기변동의 특성

제과 산업은 다른 산업에 비해 경기 변동의 영향을 크게 받지 않는 소비재 산업입니다. 최근 경제 여건의 악화와 소비자 기호에 맞춘 기능성 신제품 출시 및 품질개선 등의 노력을 하고 있습니다.

라. 계절성

국내 제과시장의 경우 비스킷, 파이, 초콜릿, 껌 등의 제과류는 하절기를 제외하고는 꾸준한 실적을 올리고 있으며 스낵류는 하절기에 판매가 증가하는 현상을 보입니다.

마. 국내외 시장여건

(1) 시장의 안정성

제과 산업은 회사별로 거래처와의 안정적인 거래관계를 지속하고 있으며 건강기능성 제품과 장수 브랜드의 리뉴얼 등을 통하여 회사별 대표 브랜드의 시장 수요가 꾸준히 유지되고 있습니다. 제과 산업은 경기변동에 비교적 영향을 적게 받아 왔으나, 국제 원재료 수급 상황과 경쟁 심화에 따라 회사 수익성을 악화시킬 수 있는 요인으로 작용할 수 있습니다.

(2) 경쟁상황

현재 국내 제과 시장에서는 국내외의 여러 경쟁사가 경합을 벌이고 있으나 브랜드, 연구, 투자, 영업력의 강점을 기반으로 대형 제과 회사가 시장을 주도하고 있습니다. 제과 산업은 대규모 설비투자가 요구되는 장치산업으로 규모의 경제가 작용하여 높은 진입장벽을 형성하고 있으며, 매출액 상위 업체가 시장의 상당 부분을 점유하고 있습니다. 과자류는 기호 제품이라는 특성으로 인하여 경쟁업체 간 모방 제품이 많고 광고 및 진열에 대한 경쟁이 높은 편입니다. 최근 대형할인점 및 편의점 증가에 따른 유통구조의 변화에 따라 구매자 교섭력이 강해지고 있으며, 대형 유통업체를 중심으로 한 프라이빗 브랜드(PB)와의 경쟁도 심화되고 있습니다. 또한 정보통신기술과 물류인프라 발달에 따른 식품소비패턴의 변화로 온라인 시장이 성장하고 있으며, 향후 업체 간 경쟁은 더욱 치열해질 것으로 전망됩니다.

- (주)오리온제주용암수

가. 산업의 특성

음료산업은 타 산업에 비해 경기변동에 의한 영향이 비교적 적은 산업입니다. 이중 먹는샘물은 1995년 물관리법 제정으로 시판이 가능하게 되면서 본격적인 시장이 형성되었습니다. 뿐만 아니라 1~2인 가구 증가와 수돗물, 정수기에 대한 불신으로 먹는샘물 소비는 지속적인 성장을 보이고 있습니다.

나. 산업의 성장성

국내 음료 시장은 성숙기에 접어들어 성장율이 정체 되어 있지만 먹는 샘물 시장은 매년 10% 이상 성장이 지속되고 있는 시장입니다. 대체재인 수돗물과 정수기가 위생, 가격, 편의성 문제가 해결되지 않는 한 성장이 유지될 것으로 전망되고 있습니다.

다. 경기변동의 특성

음료산업은 경기변동에 대한 탄력도가 낮은 특성을 갖고 있으며, 타 산업에 비해서도 영향도가 비교적 적은 편입니다.

라. 계절성

동절기 보다는 하절기에 매출이 높게 나타나는 특성이 있습니다.

마. 시장여건

국내 먹는샘물 시장은 주요 3개 브랜드(삼다수, 아이시스, 백산수)가 시장 주도하고 있습니다. 주요 3개 브랜드의 가격은 높은 반면, PB상품을 중심으로 많은 저가 브랜드들이 저가격대에서 경쟁을 하고 있습니다. 최근에는 기능성 제품이 다양하게 출시되고 있습니다.

□ 영화제작, 배급 및 상영업 - (주)쇼박스과 그 종속회사

가. 업계현황

(1) 산업의 특성

현대 산업이 제조와 금융 등 서비스 산업 중심에서 지식 및 소비중심으로 넘어가면서 고객들은 즐거움, 오락, 재미 등의 소재나 소비에 관심을 가지게 되었고, 그로 인하여 영상 콘텐츠업은 성장 잠재력이 큰 산업으로 각광 받아오고 있습니다. 영상 콘텐츠는 시청객이 관람하는 과정에서 현실에서 접할 수 없는 상상과 함축적 경험을 제공하여 공감과 정서적 변화를 이끌어 내는 특성을 가지고 있으며 대중문화 상품으로서 엔터테인먼트 속성이 강합니다.

영화와 드라마는 대표적인 영상 콘텐츠이며, 이전까지 각 콘텐츠는 제작 및 유통 과정에서 차별성이 강했으나, 최근에는 그러한 경계가 점점 무너져 가고 있는 추세입니다.

영화는 대표적인 영상 콘텐츠로서 각 단계별로 수많은 인력과 이해관계자들이 사업화 과정에 관여하게 되며 이에 따라 자본대비 고용이 크게 창출되는 산업입니다. 최근 국내 콘텐츠 글로벌 수요 확대 등에 따라 고부가 가치 창출이 가능한 성격을 가지고 있습니다. 영화의 가치평가는 개인의 특성, 제공시기 및 제공방법, 환경에 따라 매우 가변적인 특성을 가지고 있습니다.

전통적인 영화산업의 가치사슬은 제작사, 투자배급사, 유통 플랫폼(영화관, 디지털 상영 및 유통사업자)로 구성되며, 영화의 수요자는 관객으로 주로 영화관의 방문이나 디지털 매체를 통하여 소비를 하였습니다. 대다수의 상업영화는 영화관 개봉을 통하여 1차적 매출을 발생시키고 홀드 백(hold back)을 거쳐 VOD, OTT 등 디지털 매체를 통해 후속 매출이 일어나는 소비 과정을 거쳤습니다. 그러나 '코로나-19 팬데믹'을 거치는 과정에서 영화 개봉 편수가 감소하고 관객들의 성향 변화와 양극화 현상으로 인해 전체적인 영화관 소비의 감소가 영화의 수익성에 영향을 미침에 따라, 영화관 개봉을 거치지 않고 디지털 매체를 통해 개봉하거나 극장 개봉 후 홀드 백(hold back)을 거치지 않고 디지털 매체로 공개되는 영화 유통 프로세스 변화가 있었습니다. 또 전반적으로 극장 개봉 이후 온라인 플랫폼으로 가는 데 걸리는 홀드 백(hold back)은 단축되고 있는 추세입니다.

드라마 산업의 경우 TV시청을 통한 지상파방송, 케이블방송, IPTV등이 주요 수요 채널이었으나, 스마트폰 등 스마트 기기의 등장 이후로 영상 시청 환경도 다변화 되고, OTT플랫폼 오리지널 시리즈 확대에 있어서도 다각화를 이룰 수 있었습니다.

제작사가 유통플랫폼과 판매계약을 체결하고 수익권리 전체를 이전하는 조건으로 마진을 확보해온 전통적인 매출구조에서, 제작사가 저작권리를 확보하고 각 유통채널별로 별도 판매하는 구조의 제작방식이 확대되면서, 제작사는 콘텐츠의 흥행여부에 따라 기대수익을 높일 수 있는 사업 구조로의 전환 또한 가능하게 된 상황입니다.

또한 경험 소비라는 특성 때문에 소비자가 그 경험을 원하는 한, 반영구적으로 콘텐츠의 반복 소비가 일어나며, 이와 연관된 캐릭터, 음원, 기타 영상물 등 2차 판권의 판매 등으로 그 수익을 극대화 할 수 있는 점도 콘텐츠산업의 특징입니다.

(2) 산업의 성장성

전통적인 영화관 상영을 통한 소비만이 아니라 OTT, IPTV 등으로 유통채널이 계속하여 확장되면서 핵심 영상 콘텐츠로서의 영화의 위상은 지속되고 있습니다. 또 영화산업에서 창출된 IP들이 다양한 엔터테인먼트 포맷(드라마 시리즈, 애니메이션, 웹툰 등)으로 변환 소비되어 나가는 점도 영화산업의 파급력과 확장성에 기인한 바 있을 것입니다.

최근 영화관에 대한 관객의 소비 트렌드가 관습적이고 일반적으로 방문하던 문화 공간에서 특정 선호 콘텐츠를 소비할 목적을 가지고 방문하는 경험적 공간으로 변모하였으며 영화관람요금이 인상됨에 따라 흥행성이나 작품성이 검증된 영화를 선택하는 경향을 보였습니다.

영화시장의 부진으로 신규 투자, 제작, 개봉작품수가 줄어들고 있으며 관객의 트렌드 변화 속도는 더욱 빨라지고 있습니다. 한정된 여가시간을 두고 뮤지컬, 콘서트 등과 경쟁해야하는 상황속에서, 코로나19 팬데믹 이전에 기획 및 제작되어 개봉이 미루졌던 영화들이 최근 2~3년간 대부분 소진되었으며 2025년 부터는 새로운 영화들이 관객을 찾아갈 것입니다. <과묘>처럼 트렌드에 맞는 영화가 나올 때는 시기에 상관없이 소비하는 관객들이 여전히 존재한다는 점이 2025년 영화산업의 성장성을 보여주는 긍정적인 면이라 할 수 있겠습니다.

TV드라마 시장의 경우 OTT플랫폼의 성장에 따른 과도기적 진통을 겪고 있는 시점이라 할 수 있겠습니다. 시장 전체적으로 OTT플랫폼의 드라마 제작 확대에 의해 제작비가 급격하게 상승하였으며 이런 급격한 상승에 맞추어 TV드라마 부분의 수익성이 크게 개선되지 않아 드라마 편성이 줄어든 것이 지금 시장의 상황입니다.

다만 이는 장기적인 관점에서 봤을때 시장 안정화를 이룰 수 있을 것이라고 보며 각 플랫폼에 따른 제작 및 유통구조에 변화가 있을 것으로 전망하고 있습니다.

(3) 국내외 시장여건

코로나-19 이후 영화관에 대한 관객의 소비 트렌드가 관습적이고 일반적으로 방문하던 문화 공간에서 특정 선호 콘텐츠를 소비할 목적을 가지고 방문하는 경험적 공간으로 소비 형태가 변화됨에 따라 특정 장르의 일정 규모 수준의 영화가 좋은 성적을 차지하는 양극화 현상을 나타낼 것으로 예상되었으며 이는 2023년도에 이어 2024년에도 뚜렷하게 나타나는 현상이었습니다.

흥행 양극화의 심화로 개봉 초반 흥행성적이 좋지 않으면 주말 스크린을 확보하기 어려운 상황이 되면서 수요일 개봉 관행을 깨고 금요일에 개봉하는 영화도 늘고있는 것이 흥행 양극화 현상 중 하나입니다. 또 성수기·비성수기의 경계가 흐려져 영화 개봉 시기라는 시즌성이 약화되고 영화라는 콘텐츠 자체의 중요성이 강조된 현상도 확인되었습니다.

OTT시장은 높아진 한국 콘텐츠의 위상으로 성장세를 가져갈 것으로 예상되는 반면에 TV드라마 부문은 제작비가 급격하게 상승한 가운데 광고 수입이 급감해 제작비 회수가 어려워졌으며 이로 인한 드라마 편성의 축소, 제작편수가 줄어들어 TV드라마 부분의 시장이 당분간은 뚜렷한 성장세를 보이긴 어려운 상황입니다.

다만 전체적인 드라마 비즈니스는 내수 소비에 국한되어있는 K-콘텐츠 사업의 영역이 글로벌 시장 진출로 새로운 기회와 경제효과가 확대되고 있고 글로벌 경기 침체와 경쟁 심화의 과정을 일시적으로 겪고 있으나, 한국 영상 콘텐츠의 위상과 가치의 상승 그리고 2차 저작권 매출의 확대는 향후 장기적으로 전체적인 드라마 비즈니스의 성장을 예상할 수 있는 요인입니다.

III. 재무에 관한 사항

1. 요약재무정보

가. 요약연결재무정보

(단위 : 백만원)

구 분	제 69 기	제 68 기	제 67 기
요약 연결재무상태표	2024년 12월 말	2023년 12월 말	2022년 12월 말
[유동자산]	1,735,605	1,684,449	1,584,061
· 현금및현금성자산	535,399	404,732	630,770
· 매출채권	181,224	196,294	216,997
· 재고자산	318,271	260,873	236,449
· 기타	700,711	822,550	499,845
[비유동자산]	4,197,591	3,453,851	3,518,107
· 장기매출채권	568	132	678
· 유형자산	2,053,280	1,990,735	1,986,066
· 무형자산	268,302	300,629	354,603
· 투자부동산	56,249	56,768	57,107
· 기타	1,819,192	1,105,587	1,119,653
[매각예정비유동자산]	-	-	-
자산총계	5,933,196	5,138,300	5,102,168
[유동부채]	707,189	514,479	663,512
[비유동부채]	347,263	304,008	313,702
부채총계	1,054,452	818,487	977,214
[지배기업소유주지분]	2,370,781	2,196,519	2,164,537
· 자본금	31,323	31,323	31,323
· 주식발행초과금	1,251,350	1,251,350	1,251,350
· 자기주식	(11,625)	(11,625)	(11,625)
· 기타자본	221,855	161,948	174,118
· 적립금	467,479	424,276	177,251
· 미처분이익잉여금	410,399	339,247	542,120
[비지배지분]	2,507,963	2,123,294	1,960,417
자본총계	4,878,744	4,319,813	4,124,954
관계 · 공동기업 투자주식의 평가방법	지분법	지분법	지분법
요약 연결포괄손익계산서	2024.01.01~12.31	2023.01.01~12.31	2022.01.01~12.31
매출액	3,195,246	2,953,806	2,934,623
영업이익	506,240	405,463	399,825
당기순이익	479,529	290,413	323,575
지배주주지분	160,636	85,624	102,967
비지배지분	318,893	204,789	220,608
총포괄이익	639,639	258,908	297,040
지배주주지분	219,347	74,083	92,876

비지배지분	420,292	184,825	204,164
주당이익(단위:원)			
기본주당이익	2,670	1,423	1,712
희석주당이익	2,670	1,423	1,712
연결에 포함된 회사수	19	19	19

나. 요약재무정보

(단위 : 백만원)

구 분	제 69 기	제 68 기	제 67 기
요약 재무상태표	2024년 12월 말	2023년 12월 말	2022년 12월 말
[유동자산]	13,868	6,635	5,557
· 현금및현금성자산	1,599	1,266	1,038
· 매출채권	4,623	3,962	4,267
· 기타	7,646	1,407	252
[비유동자산]	2,029,947	2,002,181	1,984,471
· 유형자산	186	226	274
· 무형자산	1,403	1,084	982
· 투자부동산	166,128	147,257	131,654
· 기타	1,862,230	1,853,614	1,851,561
자산총계	2,043,815	2,008,816	1,990,028
[유동부채]	138,624	77,851	32,207
[비유동부채]	89,717	90,459	90,084
부채총계	228,341	168,310	122,291
[자본금]	31,323	31,323	31,323
[주식발행초과금]	1,251,350	1,251,350	1,251,350
[자기주식]	(11,625)	(11,625)	(11,625)
[기타자본]	318,706	319,171	319,339
[적립금]	204,170	234,241	16,000
[미처분이익잉여금]	21,550	16,046	261,350
자본총계	1,815,474	1,840,506	1,867,737
종속 · 관계 · 공동기업 투자주식의 평가방법	원가법	원가법	원가법
요약 포괄손익계산서	2024.01.01~12.31	2023.01.01~12.31	2022.01.01~12.31
영업수익	39,484	33,674	30,499
영업이익	26,388	20,806	18,314
당기순이익	20,464	15,462	19,122
총포괄이익	20,085	14,879	18,469
주당이익(단위:원)			
기본주당이익	340	257	318
희석주당이익	340	257	318

2. 연결재무제표

2-1. 연결 재무상태표

연결 재무상태표

제 69 기 2024.12.31 현재
제 68 기 2023.12.31 현재
제 67 기 2022.12.31 현재

(단위 : 원)

	제 69 기	제 68 기	제 67 기
자산			
비유동자산	4,197,591,375,881	3,453,850,798,486	3,518,107,557,283
유형자산	2,053,279,692,934	1,990,734,685,876	1,986,066,120,844
영업권 이외의 무형자산	268,301,891,290	300,628,984,570	354,603,353,874
영업권	874,133,263,719	874,343,851,434	874,344,550,133
투자부동산	56,249,176,999	56,768,126,334	57,107,283,769
사용권자산	128,271,600,241	93,540,804,002	97,360,238,814
지분법적용 투자지분	744,979,003,148	53,656,415,347	55,934,097,048
비유동당기손익인식금융자산	12,165,328,619	12,018,289,869	9,695,919,855
기타포괄손익-공정가치 지정 비유동지분상품투자	10,598,689,494	11,186,627,516	24,567,043,909
비유동매출채권	568,317,118	132,172,457	678,027,093
기타비유동금융자산	6,596,986,145	3,961,054,360	3,012,045,210
장기금융예치금	3,143,948,180	6,000,000	7,485,912,000
비유동 순확정급여자산	4,912,698,619	11,345,087,297	3,332,185,152
기타비유동자산	19,254,811,235	30,900,957,161	28,359,770,704
이연법인세자산	15,135,968,140	14,627,742,263	15,561,008,878
유동자산	1,735,604,960,268	1,684,449,259,398	1,584,060,873,911
유동재고자산	318,271,254,541	260,873,003,600	236,448,833,969
유동매출채권	181,224,183,518	196,293,597,460	216,997,005,763
유동 당기손익인식금융자산	5,000,000,000	0	0
기타유동금융자산	32,841,461,290	24,606,676,304	21,594,852,222
유동 영업권 이외의 무형자산	1,090,710,509	0	0
단기금융예치금	606,419,818,686	737,965,019,614	385,563,537,942
유동계약자산	0	571,009,724	0
기타유동자산	53,944,569,219	58,793,572,274	92,439,041,835
당기법인세자산	1,414,336,865	614,849,634	247,560,830
현금및현금성자산	535,398,625,640	404,731,530,788	630,770,041,350
자산총계	5,933,196,336,149	5,138,300,057,884	5,102,168,431,194
자본			
지배기업의 소유주에게 귀속되는 자본	2,370,781,238,350	2,196,519,341,336	2,164,536,524,073
자본금	31,322,711,000	31,322,711,000	31,322,711,000
주식발행초과금	1,251,350,081,390	1,251,350,081,390	1,251,350,081,390
자기주식	(11,625,409,024)	(11,625,409,024)	(11,625,409,024)
기타자본구성요소	221,854,900,817	161,947,881,447	174,118,086,451
적립금	467,479,478,601	424,276,320,209	177,251,289,851

미처분이익잉여금(미처리결손금)	410,399,475,566	339,247,756,314	542,119,764,405
비지배지분	2,507,962,853,525	2,123,293,681,237	1,960,417,599,185
자본총계	4,878,744,091,875	4,319,813,022,573	4,124,954,123,258
부채			
비유동부채	347,263,313,939	304,007,887,744	313,701,709,852
비유동매입채무	498,829,412	220,812,371	460,780,793
기타비유동금융부채	1,614,267,824	3,343,100,324	700,063,766
비유동 리스부채	23,698,892,318	8,084,878,667	9,451,927,962
비유동 순확정급여부채	182,176,782	96,745,567	0
이연법인세부채	320,091,874,699	290,908,471,529	301,808,163,988
기타 비유동 부채	1,177,272,904	1,353,879,286	1,280,773,343
유동부채	707,188,930,335	514,479,147,567	663,512,598,084
비유동차입금(사채 포함)의 유동성 대체 부분	0	0	69,973,924,933
유동성 금융기관 차입금(사채 제외)	150,148,616,411	95,812,743,556	105,907,382,812
유동매입채무	165,290,987,032	122,856,193,821	151,162,312,314
기타유동금융부채	207,130,291,765	167,975,828,423	195,069,318,096
유동 리스부채	11,476,032,807	8,016,762,120	8,338,071,343
당기법인세부채	59,634,888,567	51,793,847,348	57,434,808,685
기타 유동부채	113,508,113,753	68,023,772,299	75,626,779,901
부채총계	1,054,452,244,274	818,487,035,311	977,214,307,936
자본과부채총계	5,933,196,336,149	5,138,300,057,884	5,102,168,431,194

2-2. 연결 포괄손익계산서

연결 포괄손익계산서

제 69 기 2024.01.01 부터 2024.12.31 까지

제 68 기 2023.01.01 부터 2023.12.31 까지

제 67 기 2022.01.01 부터 2022.12.31 까지

(단위 : 원)

	제 69 기	제 68 기	제 67 기
수익(매출액)	3,195,245,858,433	2,953,806,265,859	2,934,623,360,638
매출원가	1,959,182,510,945	1,837,263,188,275	1,827,978,797,221
매출총이익	1,236,063,347,488	1,116,543,077,584	1,106,644,563,417
판매비	563,825,171,926	549,136,783,851	553,139,608,069
일반관리비	165,998,146,288	161,943,198,731	153,680,145,810
영업이익(손실)	506,240,029,274	405,463,095,002	399,824,809,538
순기타수익(비용)	29,464,823,833	8,763,842,047	(1,463,737,349)
순금융수익(비용)	174,687,032,836	32,756,029,938	20,714,900,181
지분법 적용대상인 관계 기업과 공동기업의 당기 순손익에 대한 지분	(7,042,498,654)	(2,314,982,685)	(837,817,883)
법인세비용차감전순이 익(손실)	644,419,739,623	427,140,300,208	421,165,629,185
법인세비용(수익)	164,891,121,214	136,727,310,646	97,590,907,511
당기순이익(손실)	479,528,618,409	290,412,989,562	323,574,721,674
기타포괄손익	160,110,252,006	(31,504,762,847)	(26,534,915,520)
당기손익으로 재분류 될 수 있는 항목(세후기 타포괄손익)	163,560,228,889	(32,419,195,728)	(40,897,786,959)
해외사업장환산외 환차이(세후기타포괄손 익)	157,885,016,087	(32,410,871,580)	(40,008,335,659)
지분법 적용대상 관 계기업과 공동기업의 기 타포괄손익에 대한 지분 (세후기타포괄손익)	5,675,212,802	(8,324,148)	(889,451,300)
당기손익으로 재분류 되지 않는 항목(세후기타 포괄손익)	(3,449,976,883)	914,432,881	14,362,871,439
확정급여제도의 재 측정손익(세전기타포괄 손익)	(4,023,435,875)	918,895,403	11,284,545,242

세전기타포괄손익, 지분상품에 대한 투자자산	(587,938,022)	148,127,497	5,389,717,163
당기손익으로 재분류되지 않는 지분법 적용대상 관계기업과 공동기업의 세전기타포괄손익에 대한 지분	127,297,443	45,625,148	152,840,022
당기손익으로 재분류되지 않는 항목과 관련된 법인세	1,034,099,571	(198,215,167)	(2,464,230,988)
총포괄손익	639,638,870,415	258,908,226,715	297,039,806,154
당기순이익(손실)의 귀속			
지배기업의 소유주에게 귀속되는 당기순이익(손실)	160,636,402,912	85,624,031,645	102,966,522,187
비지배지분에 귀속되는 당기순이익(손실)	318,892,215,497	204,788,957,917	220,608,199,487
포괄손익의 귀속			
포괄손익, 지배기업의 소유주에게 귀속되는 지분	219,346,656,547	74,083,457,234	92,875,752,394
포괄손익, 비지배지분	420,292,213,868	184,824,769,481	204,164,053,760
주당이익			
기본주당이익(손실) (단위 : 원)	2,670.0	1,423.0	1,712.0
희석주당이익(손실) (단위 : 원)	2,670.0	1,423.0	1,712.0

2-3. 연결 자본변동표

연결 자본변동표

제 69 기 2024.01.01 부터 2024.12.31 까지

제 68 기 2023.01.01 부터 2023.12.31 까지

제 67 기 2022.01.01 부터 2022.12.31 까지

(단위 : 원)

	자본								
	지배기업의 소유주에게 귀속되는 자본							비지배자본	자본 합계
	자본금	주식발행초과금	자기주식	기타자본구성요소	적립금	미지분이익잉여금(미지리 결손금)	지배기업의 소유주에게 귀속되는 자본 합계		
2022.01.01 (기초자본)	31,322,711,000	1,251,350,081,390	(11,625,409,024)	420,957,866,565	163,038,891,825	242,449,213,042	2,097,493,354,798	1,773,353,528,551	3,870,846,883,349
회계정책변경에 따른 증 가(감소)	0	0	0	0	0	0	0	0	0
수정후 기초자본	31,322,711,000	1,251,350,081,390	(11,625,409,024)	420,957,866,565	163,038,891,825	242,449,213,042	2,097,493,354,798	1,773,353,528,551	3,870,846,883,349
당기순이익(손실)	0	0	0	0	0	102,966,522,187	102,966,522,187	220,608,199,487	323,574,721,674
기타포괄손익	0	0	0	(13,613,807,933)	0	3,523,038,140	(10,090,769,793)	(16,444,145,727)	(26,534,915,520)
세후기타포괄손익, 지 분상품에 대한 투자자산	0	0	0	1,263,862,163	0	0	1,263,862,163	4,435,350,747	5,699,212,910
해외사업장환산외환차 이(세후기타포괄손익)	0	0	0	(14,190,762,505)	0	0	(14,190,762,505)	(25,817,573,154)	(40,008,335,659)
지분법 적용대상 관계 기업과 공동기업의 기타 포괄손익에 대한 지분(세 후기타포괄손익)	0	0	0	(785,484,764)	0	0	(785,484,764)	(103,966,536)	(889,451,300)
당기순이익으로 재분류되 지 않는 지분법 적용대상 관계기업과 공동기업의 세후기타포괄손익에 대한 지분	0	0	0	0	0	57,128,808	57,128,808	95,711,214	152,840,022
확정급여제도의 재측정 손익(세후기타포괄손익)	0	0	0	0	0	3,564,486,505	3,564,486,505	4,946,332,002	8,510,818,507
기타포괄손익지분증권 지분이익잉여금대체	0	0	0	98,577,173	0	(98,577,173)	0	0	0
총포괄손익	0	0	0	(13,613,807,933)	0	106,489,560,327	92,875,752,394	204,164,053,760	297,039,806,154
주식선택권의 행사	0	0	0	45,895,917	0	0	45,895,917	78,681,983	124,577,900
주식선택권의 부여	0	0	0	0	0	0	0	7,331,287	7,331,287
주식선택권의 취소	0	0	0	0	0	0	0	0	0
소유주에 대한 배분으로 인식된 배당금	0	0	0	0	0	(33,107,246,350)	(33,107,246,350)	(18,565,237,500)	(51,672,483,850)
법정적립금 전입	0	0	0	0	1,865,741,867	(1,865,741,867)	0	0	0
원의적립금 전입	0	0	0	0	22,346,656,160	(22,346,656,160)	0	0	0
원의적립금 이입	0	0	0	0	(10,000,000,001)	10,000,000,001	0	0	0
기타자본잉여금 이입	0	0	0	(240,500,635,412)	0	240,500,635,412	0	0	0
지배력을 상실하지 않는 종속기업에 대한 소유지 분의 변동에 따른 증가(감 소), 자본	0	0	0	0	0	0	0	1,379,241,104	1,379,241,104
기타변동에 따른 증가(감 소), 자본	0	0	0	7,228,767,314	0	0	7,228,767,314	0	7,228,767,314
소유주와의 거래 합계	0	0	0	(233,225,972,181)	14,212,398,026	193,180,991,036	(25,832,583,119)	(17,099,983,126)	(42,932,566,245)
2022.12.31 (기말자본)	31,322,711,000	1,251,350,081,390	(11,625,409,024)	174,118,086,451	177,251,289,851	542,119,764,405	2,164,536,524,073	1,960,417,599,185	4,124,954,123,258
2023.01.01 (기초자본)	31,322,711,000	1,251,350,081,390	(11,625,409,024)	174,118,086,451	177,251,289,851	542,119,764,405	2,164,536,524,073	1,960,417,599,185	4,124,954,123,258
회계정책변경에 따른 증 가(감소)	0	0	0	0	0	0	0	0	0

수정후 기초자본	31,322,711,000	1,251,350,081,390	(11,625,409,024)	174,118,086,451	177,251,289,851	542,119,764,405	2,164,536,524,073	1,960,417,599,185	4,124,954,123,258
당기순이익(손실)	0	0	0	0	0	85,624,031,645	85,624,031,645	204,788,957,917	290,412,989,562
기타포괄손익	0	0	0	(12,179,222,133)	0	638,647,722	(11,540,574,411)	(19,964,188,436)	(31,504,762,847)
세후기타포괄손익, 지 분상품에 대한 투자자산	0	0	0	(40,323,418)	0	0	(40,323,418)	230,267,111	189,943,693
해외사업장환산외환차 이(세후기타포괄손익)	0	0	0	(11,482,972,255)	0	0	(11,482,972,255)	(20,927,899,325)	(32,410,871,580)
지분법 적용대상 관계 기업과 공동기업의 기타 포괄손익에 대한 지분(세 후기타포괄손익)	0	0	0	(15,377,532)	0	0	(15,377,532)	7,053,384	(8,324,148)
당기손익으로 재분류되 지 않는 지분법 적용대상 관계기업과 공동기업의 세후기타포괄손익에 대한 지분	0	0	0	0	0	17,053,847	17,053,847	28,571,301	45,625,148
확정급여제도의 재측정 손익(세후기타포괄손익)	0	0	0	0	0	(18,955,053)	(18,955,053)	697,819,093	678,864,040
기타포괄손익지분증권 처분이익잉여금대체	0	0		(640,548,928)	0	640,548,928	0	0	0
총포괄손익	0	0	0	(12,179,222,133)	0	86,262,679,367	74,083,457,234	184,824,769,481	258,908,226,715
주식선택권의 행사	0	0		0	0	0	0	0	0
주식선택권의 부여	0	0	0	0		0	0	0	0
주식선택권의 취소	0	0	0	9,017,129	0	0	9,017,129	9,017,129	0
소유주에 대한 배분으로 인식된 배당금	0	0	0	0	0	(42,109,657,100)	(42,109,657,100)	(23,515,967,500)	(65,625,624,600)
법정적립금 전입	0	0	0	0	760,447,575	(760,447,575)	0	0	0
임의적립금 전입	0	0	0	0	246,264,582,783	(246,264,582,783)	0	0	0
임의적립금 이입	0	0	0	0	0	0	0	0	0
기타자본잉여금 이입	0	0	0	0	0	0	0	0	0
지배력을 상실하지 않는 종속기업에 대한 소유자 분의 변동에 따른 증가(감 소), 자본	0	0	0	0	0	0	0	1,576,297,200	1,576,297,200
기타변동에 따른 증가(감 소), 자본	0	0	0	0	0	0	0	0	0
소유주와의 거래 합계	0	0	0	9,017,129	247,025,030,358	(289,134,687,458)	(42,100,639,971)	(21,948,687,429)	(64,049,327,400)
2023.12.31 (기말자본)	31,322,711,000	1,251,350,081,390	(11,625,409,024)	161,947,881,447	424,276,320,209	339,247,756,314	2,196,519,341,336	2,123,293,681,237	4,319,813,022,573
2024.01.01 (기초자본)	31,322,711,000	1,251,350,081,390	(11,625,409,024)	161,947,881,447	424,276,320,209	339,247,756,314	2,196,519,341,336	2,123,293,681,237	4,319,813,022,573
회계정책변경에 따른 증 가(감소)	0	0	0	0	0	0	0	0	0
수정후 기초자본	31,322,711,000	1,251,350,081,390	(11,625,409,024)	161,947,881,447	424,276,320,209	339,247,756,314	2,196,519,341,336	2,123,293,681,237	4,319,813,022,573
당기순이익(손실)	0	0	0	0	0	160,636,402,912	160,636,402,912	318,892,215,497	479,528,618,409
기타포괄손익	0	0	0	59,874,289,153	0	(1,164,035,518)	58,710,253,635	101,399,998,371	160,110,252,006
세후기타포괄손익, 지 분상품에 대한 투자자산	0	0	0	(465,058,975)	0	0	(465,058,975)	0	(465,058,975)
해외사업장환산외환차 이(세후기타포괄손익)	0	0	0	57,357,335,156	0	0	57,357,335,156	100,527,680,931	157,885,016,087
지분법 적용대상 관계 기업과 공동기업의 기타 포괄손익에 대한 지분(세 후기타포괄손익)	0	0	0	2,982,012,972	0	0	2,982,012,972	2,693,199,830	5,675,212,802

당기손익으로 재분류되 지 않는 자본법 적용대상 관계기업과 공동기업의 세후기타포괄손익에 대한 자본	0	0	0	0	0	41,966,551	41,966,551	85,330,892	127,297,443
확정급여제도의 재측정 손익(세후기타포괄손익)	0	0	0	0	0	(1,206,002,069)	(1,206,002,069)	(1,906,213,282)	(3,112,215,351)
기타포괄손익자본증권 처분이익잉여금대체	0	0	0	0	0	0	0	0	0
총포괄손익	0	0	0	59,874,289,153	0	159,472,367,394	219,346,656,547	420,292,213,868	639,638,870,415
주식선택권의 행사	0		0	0	0	0	0	0	0
주식선택권의 부여	0	0	0	0	0	0	0	0	0
주식선택권의 취소	0	0	0	32,730,217	0		32,730,217	(32,730,217)	0
소유주에 대한 배분으로 인식된 배당금	0	0	0	0	0	(45,117,489,750)	(45,117,489,750)	(37,767,735,869)	(82,885,225,619)
법정적립금 전입	0	0	0	0	1,742,691,511	(1,742,691,511)	0	0	0
임의적립금 전입	0	0	0		41,460,466,881	(41,460,466,881)	0	0	0
임의적립금 이입	0	0	0	0	0	0	0	0	0
기타자본잉여금 이입	0	0	0	0	0	0	0	0	0
지배력을 상실하지 않는 종속기업에 대한 소유지 분의 변동에 따른 증가(감 소), 자본	0	0	0	0	0	0	0	2,177,424,506	2,177,424,506
기타변동에 따른 증가(감 소), 자본	0	0	0	0	0	0	0	0	0
소유주와의 거래 합계	0	0	0	32,730,217	43,203,158,392	(88,320,648,142)	(45,084,759,533)	(35,623,041,580)	(80,707,801,113)
2024.12.31 (기말자본)	31,322,711,000	1,251,350,081,390	(11,625,409,024)	221,854,900,817	467,479,478,601	410,399,475,566	2,370,781,238,350	2,507,962,853,525	4,878,744,091,875

2-4. 연결 현금흐름표

연결 현금흐름표

제 69 기 2024.01.01 부터 2024.12.31 까지

제 68 기 2023.01.01 부터 2023.12.31 까지

제 67 기 2022.01.01 부터 2022.12.31 까지

(단위 : 원)

	제 69 기	제 68 기	제 67 기
영업활동현금흐름	676,298,319,370	451,802,067,767	530,055,129,168
당기순이익(손실)	479,528,618,409	290,412,989,562	323,574,721,674
당기순이익조정을 위한 가감	281,248,674,490	402,650,214,899	370,998,929,351
퇴직급여 조정	13,719,756,471	13,407,153,050	13,040,538,194
감가상각비에 대한 조정	144,153,636,960	138,252,385,864	141,553,177,828
투자부동산감가상각비 조정	323,050,168	318,232,581	330,556,267
무형자산상각비에 대한 조정	101,092,864,796	114,477,500,893	119,674,806,180
사용권자산감가상각비 조정	11,679,059,949	12,614,431,836	13,152,275,213
주식보상비용(환입) 조정	695,000,091	38,448,925	34,462,580
무형자산손상차손 조정	1,648,019,668	5,938,621,624	1,263,839
선급금손상차손 조정	710,663,477	3,098,372,107	38,036,702
관계기업투자자산처분손실	4,424,031,203	0	0
대손상각비 조정	602,951,239	856,913,655	3,920,033,129
유형자산처분손실 조정	7,823,376,242	10,406,917,089	7,397,813,634
무형자산처분손실 조정	81,843,073	7,701,515	27,427,410
선급금손상차손환입 조정	(133,462,627)	(14,189,191)	0
종속기업투자자산처분손실	846,875,492	0	0
당기손익인식금융자산평가손실 조정	687,916,481	1,019,692,445	725,397,554
기타의 대손상각비 조정	1,290,933,024	3,610,948	(67,928,683)
외화환산손실 조정	5,265,824,732	1,440,961,169	898,408,282
이자비용 조정	4,833,945,526	6,996,034,212	6,547,723,540
기타 현금의 유출 없는 비용등	1,344,470,802	1,213,363,368	1,851,020,604
법인세비용 조정	164,891,121,214	136,727,310,646	97,590,907,511
지분법손실 조정	7,042,498,654	2,314,982,685	837,817,883
유형자산처분이익 조정	(1,230,317,928)	(2,795,520,609)	(3,101,426,393)
무형자산처분이익 조정	(10,012,000)	(85,443,058)	(1,559,304,283)
투자부동산처분이익 조정	0	0	(2,145,498,372)
매각예정비유동관련처분이익	0	0	(1,653,882,915)
외화환산이익 조정	(4,624,911,884)	(4,137,460,759)	(739,993,301)
당기손익인식금융자산처분이익	0	0	(631,455,007)
당기손익인식금융자산평가이익 조정	(1,811,657,102)	(571,685,501)	(743,414,956)
파생금융자산평가이익 조정	(152,800,148,829)	0	0
이자수익에 대한 조정	(30,123,154,593)	(37,725,848,218)	(25,158,555,016)
배당금수익에 대한 조정	(62,506,350)	(63,368,389)	(542,459,634)
기타 현금의 유입 없는 수익등	(1,112,993,459)	(1,088,903,988)	(278,818,439)
영업활동으로 인한 자산 부채의 변동	36,745,178,974	(117,566,454,600)	(45,213,484,555)
매출채권의 감소(증가)	17,439,630,460	18,419,154,336	(37,111,843,345)
기타유동금융자산의 감소(증가)	3,647,058,695	4,392,255,693	(637,362,924)
기타비유동금융자산의 감소(증가)	(49,012,611)	9,254,157	(20,239,494)

재고자산의 감소(증가)	(42,832,689,278)	(29,810,677,994)	(30,923,124,662)
기타유동자산의 감소(증가) 조정	(24,085,592,859)	(26,266,108,970)	(49,902,169,581)
기타비유동자산의 감소(증가) 조정	(1,983,775,330)	(13,085,048,338)	(7,073,535,770)
매입채무의 증가(감소)	32,377,388,343	(25,493,947,898)	34,637,252,837
기타유동금융부채의 증가(감소)	20,807,155,005	(20,854,701,740)	65,657,046,192
기타유동부채의 증가(감소)	41,684,057,411	(3,739,234,996)	(12,101,123,349)
기타비유동부채의 증가(감소)	0	(2,189,651,104)	2,972,507
사외적립자산의공정가치의 감소(증가)	(3,317,228,806)	(13,673,985,087)	284,245,014
퇴직금의지급	(7,512,821,780)	(4,593,362,797)	(7,894,136,980)
기타장기종업원급여부채의 지급	0	(109,390,138)	(131,465,000)
계약자산의 감소(증가)	571,009,724	(571,009,724)	0
이자수취	35,712,032,416	37,193,783,376	21,128,670,579
배당금수취(영업)	964,406,350	63,368,389	395,302,611
이자지급(영업)	(6,459,169,707)	(8,744,174,138)	(11,314,006,112)
법인세 납부, 영업활동	(151,441,421,562)	(152,207,659,721)	(129,515,004,380)
투자활동현금흐름	(517,529,015,511)	(523,033,188,825)	(239,595,660,842)
유형자산의 처분	2,098,120,197	1,296,101,653	10,600,465,439
무형자산의 처분	1,610,178,000	569,387,724	4,170,525,763
투자부동산의 처분	0	0	8,655,000,000
매각예정으로 분류된 비유동자산이나 처분자산집단의 처분	0	0	22,672,749,046
종속기업투자의 청산에 따른 현금유출	(727,317,719)	0	0
영업보증금의 감소	132,056,950	179,850,000	93,400,000
임차보증금의 감소	1,198,057,149	1,003,437,205	838,899,049
단기대여금및수취채권의 처분	1,600,000,000	2,322,662,307	0
단기대여금및수취채권의 취득	(17,346,135,689)	(3,276,750,790)	0
당기손익인식금융자산의 취득	(170,450,000,000)	(104,900,000,000)	(670,382,819,555)
당기손익인식금융자산의 처분	171,426,701,871	102,129,623,042	747,549,168,973
기타포괄손익-공정가치측정금융자산의취득	0	(1,999,996,000)	0
기타포괄손익-공정가치측정금융자산의처분	0	10,264,293,695	3,317,420
유형자산의 취득	(121,934,227,618)	(178,074,876,746)	(86,079,120,268)
무형자산의 취득	(16,746,826,608)	(4,637,220,464)	(5,791,001,815)
선금금의 증가	350,250,410	347,334,890	207,000,000
지분법적용 투자지분의 취득	(549,045,608,325)	(622,000,000)	(10,022,173,297)
영업보증금의 증가	(112,000,000)	(131,940,000)	(179,850,000)
임차보증금의 증가	(1,884,542,191)	(1,886,855,889)	(1,917,318,952)
금융예치금의 순증감	183,002,778,882	(344,921,569,672)	(259,599,902,645)
재무활동현금흐름	(37,943,447,912)	(153,000,308,002)	(210,727,523,622)
단기차입금의 증가	505,392,088,228	806,160,008,501	521,718,983,304
단기차입금의 상환	(451,057,003,091)	(813,379,034,720)	(509,935,267,391)
유동성장기차입금의 상환	0	(70,000,000,000)	(160,000,000,000)
임대보증금의 증가	560,100,000	514,700,000	200,000,000
임대보증금의 감소	(200,000,000)	(202,000,000)	(263,100,000)
배당금지급	(82,885,225,619)	(65,625,623,650)	(51,672,483,850)
리스부채의 지급	(9,753,407,430)	(10,468,358,133)	(10,900,233,585)
주식선택권행사로 인한 현금유입	0	0	124,577,900
현금및현금성자산에 대한 환율변동효과	9,841,238,905	(1,807,081,502)	(17,734,531,673)

현금및현금성자산의순증가(감소)	130,667,094,852	(226,038,510,562)	61,997,413,031
기초현금및현금성자산	404,731,530,788	630,770,041,350	568,772,628,319
기말현금및현금성자산	535,398,625,640	404,731,530,788	630,770,041,350

3. 연결재무제표 주석

1. 일반사항 - 연결 (연결)

이 재무제표는 기업회계기준서 제1110호 '연결재무제표'에 의한 지배기업인 (주)오리온홀딩스(이하 "당사" 또는 "지배기업")와 연결재무제표 작성대상 종속기업(이하 (주)오리온홀딩스와 그 종속기업을 일괄하여 "연결실체")을 연결대상으로 하여 작성된 연결재무제표입니다.

(1) 지배기업의 개요

(주)오리온홀딩스(이하 "당사" 또는 "지배기업")는 1956년 7월 25일에 각종 과자류의 제조 및 판매를 목적으로 설립되어, 1975년 6월 27일에 한국거래소가 개설한 유가증권 시장에 주식을 상장하였습니다. 당사의 본점은 서울특별시 용산구 백범로에 위치하고 있습니다. 당사는 설립 후 수차례의 증자를 거쳐 당기말 현재 자본금은 31,323백만원이며, 당사의 대주주는 이화경(32.63%) 외 특수관계자 5인(31.21%)으로 구성되어 있습니다.

한편, 당사는 2016년 11월 22일자 이사회에서 '투자사업부문'과 '과자류 제조 및 판매부문'을 인적분할하는 결의를 하였으며, 2017년 3월 31일자 주주총회에서 동 결의안을 원안대로 승인하였습니다. 이에 따라 당사는 2017년 6월 1일을 분할기일로 하여 인적분할의 방법으로 (주)오리온을 신설하고, 분할존속회사의 명칭을 (주)오리온홀딩스로 변경하였습니다.

(2) 지배·종속기업의 현황

당기말과 전기말 현재 연결실체의 지배·종속기업의 현황은 다음과 같습니다.

회사명	소재지	상위 지배기업	소유지분율					
			당기말			전기말		
			최상위 지배기업	종속기업	합계	최상위 지배기업	종속기업	합계
(주)오리온홀딩스	국내	최상위지배기업	-	-	-	-	-	-
(주)오리온(★1)	국내	(주)오리온홀딩스	37.37%	-	37.37%	37.37%	-	37.37%
(주)쇼박스	국내	(주)오리온홀딩스	57.47%	-	57.47%	57.47%	-	57.47%
Pan Orion Corp. Limited	홍콩	(주)오리온	-	95.15%	95.15%	-	95.15%	95.15%
Orion International Euro LLC.	러시아	(주)오리온	-	100.00%	100.00%	-	100.00%	100.00%
Orion Food Vina Co., Ltd.	베트남	(주)오리온	-	100.00%	100.00%	-	100.00%	100.00%
Orion Nutritionals Private Ltd.	인도	(주)오리온	-	100.00%	100.00%	-	100.00%	100.00%
Supreme Star Investment Limited	홍콩	(주)오리온홀딩스	62.66%	11.23%	73.89%	62.66%	11.23%	73.89%
SHOWBOX Inc.	중국	(주)쇼박스	-	100.00%	100.00%	-	100.00%	100.00%
Orion Food Co., Ltd.	중국	Pan Orion Corp. Limited	-	100.00%	100.00%	-	100.00%	100.00%
Orion Food (Shanghai) Co., Ltd.	중국	Pan Orion Corp. Limited	-	100.00%	100.00%	-	100.00%	100.00%
Orion Food (Guangzhou) Co., Ltd.	중국	Pan Orion Corp. Limited	-	100.00%	100.00%	-	100.00%	100.00%
Orion Food (Shenyang) Co., Ltd.	중국	Pan Orion Corp. Limited	-	100.00%	100.00%	-	100.00%	100.00%

Orion Agro Co., Ltd.	중국	Orion Food Co., Ltd.	-	100.00%	100.00%	-	100.00%	100.00%
Orion Agro DuoLun Co., Ltd.	중국	Orion Food Co., Ltd.	-	100.00%	100.00%	-	100.00%	100.00%
LangFang Green Eco Packaging Co., Ltd.	중국	Orion Food Co., Ltd.	-	100.00%	100.00%	-	100.00%	100.00%
(주)오리온바이오로직스	국내	(주)오리온홀딩스	60.00%	-	60.00%	60.00%	-	60.00%
(주)오리온제주용암수	국내	(주)오리온홀딩스	94.56%	-	94.56%	94.56%	-	94.56%
Beijing Zhongguan Megabox Cinema Co., Ltd.(*2)	중국	Supreme Star Investment Limited	-	-	-	-	90.00%	90.00%
ORION F&B US, INC.	미국	(주)오리온	-	100.00%	100.00%	-	100.00%	100.00%
Shanghai Anilam Biologics Co., Ltd.(*3)	중국	(주)오리온홀딩스	77.00%	23.00%	100.00%	-	-	-

(*1) 당사의 지분율은 50% 미만이나, 대주주 등과의 의결권행사 등에 관한 약정의 존재 등을 종합적으로 고려하여 지배력이 있는 것으로 판단하여 종속기업으로 분류하였습니다.

(*2) 당기 중 Beijing Zhongguan Megabox Cinema Co., Ltd.는 청산되었습니다.

(*3) 당기 중 Shanghai Anilam Biologics Co., Ltd.가 설립되었습니다.

(3) 지배기업과 종속기업의 요약 재무정보

당기와 전기의 지배기업과 연결대상 종속기업에 대한 요약재무정보는 다음과 같습니다.

① 당기

(단위: 백만원)							
회사명	주요 사업	자산	부채	자본	매출액	당기순이익 (손실)	총포괄이익 (손실)
(주)오리온홀딩스	지주회사	2,043,815	228,341	1,815,474	39,484	20,464	20,085
(주)오리온	과자류 생산/판매	1,653,145	195,042	1,458,103	1,097,613	355,542	352,740
(주)쇼박스	영화, 방송 및 공연산업	153,348	21,844	131,504	92,609	27,245	26,902
SHOWBOX Inc.	영화기획/개발	356	125	231	509	76	96
(주)오리온제주용암수	음료사업	105,023	60,671	44,352	15,426	(9,278)	(9,326)
Beijing Zhongguan Megabox Cinema Co., Ltd.(*)	영화관 운영	-	-	-	-	58	58
Supreme Star Investment Limited	지주회사	7,197	-	7,197	-	(1,189)	(1,189)
Pan Orion Corp. Limited	지주회사	1,202,593	5,823	1,196,770	186,115	338,583	338,583
Orion International Euro LLC.	과자류 생산/판매	200,548	24,493	176,055	230,468	34,896	34,896
Orion Food Vina Co., Ltd.	과자류 생산/판매	527,125	78,272	448,853	514,477	88,687	88,687
Orion Nutritionals Private Ltd.	과자류 생산/판매	41,702	8,511	33,191	21,149	(17,154)	(17,154)
Orion Food Co., Ltd.	과자류 생산/판매	839,965	269,176	570,789	1,273,387	146,906	146,906

Orion Food (Shanghai) Co., Ltd.	과자류 생산	242,674	46,675	195,999	239,938	20,472	20,472
Orion Food (Guangzhou) Co., Ltd.	과자류 생산	203,396	30,349	173,047	146,268	8,591	8,591
Orion Food (Shenyang) Co., Ltd.	과자류 생산	202,807	24,615	178,192	92,991	7,535	7,535
Orion Agro Co., Ltd.	음식료품 제조업	9,662	1,343	8,319	11,337	676	676
Orion Agro DuoLun Co., Ltd.	농산물 가공	6,005	958	5,047	5,379	313	313
LangFang Green Eco Packaging Co., Ltd.	포장제조	27,741	6,424	21,317	31,054	2,703	2,703
ORION F&B US, INC.	과자류 판매	2,512	1,207	1,305	10,130	741	741
(주)오리온바이오로직스	바이오	7,647	3,560	4,087	-	(1,598)	(1,598)
Shanghai Anilam Biologics Co., Ltd.	바이오	14,282	1,115	13,167	-	(1,434)	(1,434)
합계		7,491,543	1,008,544	6,482,999	4,008,334	1,022,835	1,019,283

(*) 당기 중 청산되었으며, 매출액, 당기순이익 및 총포괄이익은 청산전까지의 누적금액입니다.

상기 주요 재무현황은 지배기업과 종속기업의 별도재무제표 기준입니다.

② 전기

(단위: 백만원)							
회사명	주요 사업	자산	부채	자본	매출액	당기순이익 (손실)	총포괄이익 (손실)
(주)오리온홀딩스	지주회사	2,008,816	168,310	1,840,506	33,674	15,462	14,879
(주)오리온	과자류 생산/판매	1,334,301	179,527	1,154,774	1,069,994	239,706	240,636
(주)쇼박스	영화, 방송 및 공연 산업	131,620	27,018	104,602	40,021	(30,388)	(30,327)
SHOWBOX Inc.	영화기획/개발	266	131	135	149	(178)	(176)
(주)오리온제주용암수	음료사업	113,193	59,514	53,679	15,797	(3,297)	(3,341)
Beijing Zhongguan Megabox Cinema Co., Ltd.	영화관 운영	6,446	205	6,241	4,306	(2,583)	(2,583)
Supreme Star Investment Limited	지주회사	7,909	-	7,909	-	15	15
Pan Orion Corp. Limited	지주회사	908,246	4,130	904,116	272,719	282,121	282,478
Orion International Euro LLC.	과자류 생산/판매	182,675	24,302	158,373	200,298	27,656	27,656
Orion Food Vina Co., Ltd.	과자류 생산/판매	496,017	67,211	428,806	475,498	84,753	84,753
Orion Nutritionals Private Ltd.	과자류 생산/판매	36,503	7,312	29,191	20,457	(15,471)	(15,471)
Orion Food Co., Ltd.	과자류 생산/판매	658,416	156,470	501,946	1,171,643	130,247	130,247
Orion Food (Shanghai) Co., Ltd.	과자류 생산	217,323	36,221	181,102	216,871	17,471	17,471
Orion Food (Guangzhou) Co., Ltd.	과자류 생산	197,991	29,965	168,026	134,125	12,904	12,904
Orion Food (Shenyang) Co., Ltd.	과자류 생산	173,740	20,838	152,902	82,843	9,386	9,386
Orion Agro Co., Ltd.	음식료품 제조업	9,617	1,427	8,190	19,731	1,561	1,561

Orion Agro DuoLun Co., Ltd.	농산물 가공	4,963	727	4,236	4,543	345	345
LangFang Green Eco Packaging Co., Ltd.	포장제조	23,712	4,951	18,761	26,769	2,517	2,517
ORION F&B US, INC.	과자류 판매	4,126	3,682	444	4,805	229	229
(주)오리온바이오로직스	바이오	9,006	3,321	5,685	-	(1,704)	(1,704)
합계		6,524,886	795,262	5,729,624	3,794,243	770,752	771,475

상기 주요 재무현황은 지배기업과 종속기업의 별도재무제표 기준입니다.

2. 재무제표 작성기준 - 연결 (연결)

연결실체는 주식회사등의외부감사에관한법률 제5조1항1호에서 규정하고 있는 국제회계기준위원회의 국제회계기준을 채택하여 정한 회계처리기준인 한국채택국제회계기준에 따라 재무제표를 작성하였습니다.

연결실체의 재무제표는 2025년 2월 11일자 이사회에서 승인되었으며, 2025년 3월 26일자 정기주주총회에서 수정 승인될 수 있습니다.

(1) 측정기준

재무제표는 아래에서 열거하고 있는 재무상태표의 주요 항목을 제외하고는 역사적원가를 기준으로 작성되었습니다.

- 확정급여제도와 공정가치로 측정하는 사외적립자산
- 특정 금융자산
- 공정가치로 측정되는 현금결제형 주식기준보상을 위한 부채

(2) 기능통화와 표시통화

연결실체 내 개별기업의 재무제표는 각 개별기업의 영업활동이 이루어지는 주된 경제환경의 통화인 기능통화로 작성되고 있습니다. 연결실체의 연결재무제표는 보고기업인 지배기업의 기능통화 및 표시통화인 원화로 작성하여 보고하고 있습니다.

(3) 추정과 판단

한국채택국제회계기준에서는 재무제표를 작성함에 있어서 회계정책의 적용이나, 보고기간말 현재 자산, 부채 및 수익, 비용의 보고금액에 영향을 미치는 사항에 대하여 경영진의 최선의 판단을 기준으로 한 기후관련 위험과 기회를 포함한 미래에 대한 추정치와 가정의 사용을 요구하고 있습니다. 보고기간말 현재 경영진의 최선의 판단을 기준으로 한 추정치와 가정이 실제 환경과 다를 경우 이러한 추정치와 실제 결과는 다를 수 있습니다.

추정치와 추정에 대한 기본 가정은 지속적으로 연결실체의 위험관리와 기후 관련 약정과의 일관성 여부와 관련하여 검토되고 있으며, 회계추정의 변경은 추정이 변경된 기간과 미래 영향을 받을 기간 동안 인식되고 있습니다.

다음 회계연도에 자산 및 부채 장부금액의 조정에 영향을 미칠 수 있는 경영진 판단과 유의적 위험에 대한 추정 및 가정은 다음과 같습니다. 일부 항목에 대한 유의적인 판단 및 추정에 대한 추가적인 정보는 개별 주석에 포함되어 있습니다.

한편, 러시아와 우크라이나 간 분쟁 및 러시아에 대한 국제제재가 지속되고 있습니다. 이로 인해 연결실체가 분쟁 국가와 관련하여 보유한 금융자산이나 영업자산의 가치하락, 대금 회수기간의 증가,

자금이체의 제한, 수익의 감소 등의 영향은 당기말 현재 식별되지 않았으나 향후 영향은 현재 예측할 수 없습니다.

재무제표 작성 시 사용된 중요한 회계추정 및 가정은 러시아와 우크라이나 간 분쟁 및 러시아에 대한 국제제재에 따른 불확실성의 변동에 따라 조정될 수 있으며, 이로 인하여 연결실체의 사업, 재무상태 및 경영성과 등에 미칠 궁극적인 영향은 현재 예측할 수 없습니다.

① 경영진의 판단

연결재무제표에 인식된 금액에 유의한 영향을 미치는 회계정책의 적용과 관련된 주요한 경영진의 판단에 대한 정보는 다음과 같습니다.

- 연결 범위

지배력 보유 여부를 고려할 때에 경영진은 지분율과 대주주 등과의 의결권행사 등에 관한 약정의 존재 등을 종합적으로 고려합니다.

- 리스

리스기간을 산정할 때에 경영진은 연장선택권을 행사하거나 종료선택권을 행사하지 않을 경제적 유인이 생기게 하는 관련되는 사실 및 상황을 모두 고려합니다. 연장선택권의 대상 기간(또는 종료선택권의 대상 기간)은 리스이용자가 연장선택권을 행사할 것(또는 행사하지 않을 것)이 상당히 확실한 경우에만 리스기간에 포함됩니다.

선택권이 실제로 행사되거나(행사되지 않거나) 연결실체가 선택권을 행사할(행사하지 않을) 의무를 부담하게 되는 경우에 리스기간을 다시 평가합니다. 리스이용자가 통제할 수 있는 범위에 있고 리스기간을 산정할 때에 영향을 미치는 유의적인 사건이 일어나거나 상황에 유의적인 변화가 있을 때에만 연결실체는 연장선택권을 행사할 것(또는 행사하지 않을 것)이 상당히 확실한지의 판단을 변경합니다.

② 가정과 추정의 불확실성

다음 보고기간 이내에 중요한 조정이 발생할 수 있는 유의한 위험이 있는 가정과 추정의 불확실성에 대한 정보는 다음과 같습니다.

- 순확정급여자산(부채)

순확정급여자산(부채)의 현재가치는 보험수리적방식에 의해 결정되는 다양한 요소들특히 할인율의 변동에 영향을 받습니다.

③ 공정가치 측정

연결실체의 회계정책과 공시사항은 다수의 금융 및 비금융자산과 부채에 대해 공정가치 측정이 요구되고 있습니다. 연결실체는 공정가치평가 정책과 절차를 수립하고 있습니다. 동 정책과 절차에는 공정가치 서열체계에서 수준 3으로 분류되는 공정가치를 포함한 모든 유의적인 공정가치 측정의 검토를 책임지는 평가부서의 운영을 포함하고 있으며, 그 결과는 재무담당임원에게 직접 보고되고 있습니다.

평가부서는 정기적으로 관측가능하지 않은 유의적인 투입변수와 평가 조정을 검토하고 있습니다. 공정가치측정에서 중개인 가격이나 평가기관과 같은 제3자 정보를 사용하는 경우, 평가부서에서 제3자로부터 입수한 정보에 근거한 평가가 공정가치 서열체계 내 수준별 분류를 포함하고 있으며 해당 기준서의 요구사항을 충족한다고 결론을 내릴 수 있는지 여부를 판단하고 있습니다.

연결실체는 유의적인 평가 문제를 감사위원회에 보고하고 있습니다.

자산이나 부채의 공정가치를 측정하는 경우, 연결실체는 최대한 시장에서 관측가능한 투입변수를 사용하고 있습니다. 공정가치는 다음과 같이 가치평가기법에 사용된 투입변수에 기초하여 공정가치 서열체계 내에서 분류됩니다.

- 수준 1: 측정일에 동일한 자산이나 부채에 대한 접근 가능한 활성시장의 조정되지않은 공시가격
- 수준 2: 수준 1의 공시가격 이외에 자산이나 부채에 대해 직접적으로 또는 간접적으로 관측가능한 투입변수
- 수준 3: 자산이나 부채에 대한 관측가능하지 않은 투입변수

자산이나 부채의 공정가치를 측정하기 위해 사용되는 여러 투입변수가 공정가치 서열체계 내에서 다른 수준으로 분류되는 경우, 연결실체는 측정치 전체에 유의적인 공정가치 서열체계에서 가장 낮은 수준의 투입변수와 동일한 수준으로 공정가치 측정치 전체를 분류하고 있으며, 변동이 발생한 보고기간 말에 공정가치 서열체계의 수준간 이동을 인식하고 있습니다.

공정가치 측정 시 사용된 가정의 자세한 정보는 다음과 같습니다.

- 영업권의 손상차손

영업권의 손상 여부를 검토하기 위한 현금창출단위의 회수가능액은 사용가치의 계산에 기초하여 결정됩니다.

- 금융자산의 손상

금융자산의 손실충당금은 부도위험 및 기대손실을 등에 대한 가정에 기초하여 측정됩니다. 연결실체는 이러한 가정의 설정 및 손상모델에 사용되는 투입변수의 선정에 있어서 연결실체의 과거 경험, 현재 시장 상황, 재무보고일 기준의 미래전망정보 등을 고려하여 판단합니다.

- 주식기준보상

연결실체는 주식기준보상거래의 보상원가를 주식선택권 부여일의 공정가치를 기준으로 측정하고 있으며 공정가치는 주식선택권 부여조건을 고려하여 적절한 평가모델을 적용하여 추정합니다. 또한 주식선택권의 변동성, 무위험이자율 등을 포함한 평가모델에 가장 적절한 가격결정요소를 결정하여야 하며 이러한 요소에 대한 가정을 수립합니다. 적용된 가정 및 평가모델은 주석 23에 기술하였습니다.

- 선급금의 손상

연결실체는 선급금에 대하여 자산손상을 시사하는 징후가 있을 때 손상검사를 수행하고 있습니다. 선급금의 회수가능액(사용가치 또는 처분부대원가를 차감한 공정가치 중 높은 금액)이 장부금액에 미달하는 경우 손상차손으로 처리하고 있으며, 인식된 손상차손은 매 보고기간말에 환입가능성이 검토됩니다.

3. 회계정책의 변경 - 연결 (연결)

(1) 부채의 유동·비유동 분류와 약정사항이 있는 비유동부채

연결실체는 2024년 1월 1일부터 부채의 유동·비유동 분류 관련 개정사항(기업회계기준서 제 1001호 '재무제표 표시') 및 약정사항이 있는 비유동부채의 개정사항(기업회계기준서 제1001호 '재무제표 표시')을 적용하였습니다. 이 개정사항은 소급하여 적용됩니다.

이 개정사항은 부채의 유동성 분류 판단을 위한 특정 요구사항들을 명확히 하였으며, 보고기간 이후 12개월 이내 약정사항을 준수해야 하는 부채가 비유동부채로 분류된 경우 적용되는 새로운 공시요구사항을 포함하고 있습니다. 이 개정사항은 연결실체의 다른 부채에는 영향을 미치지 않습니다.

(2) 공급자 금융약정의 공시

연결실체는 2024년 1월 1일부터 공급자 금융약정 공시 관련 개정사항(기업회계기준서 제1007호 '현금흐름표'와 제1107호 '금융상품: 공시')을 적용하였습니다. 이 개정사항은 전진하여 적용됩니다.

이 개정사항은 공급자 금융약정이 당사의 부채와 현금흐름에 미치는 영향에 대한 정보와 공급자 금융약정을 고려하여 유동성 위험의 관리 방법 및 위험 집중에 대한 정보를 공시하도록 요구합니다. 해당 기준서의 개정이 연결실체의 재무제표에 미치는 중요한 영향은 없습니다.

4. 중요한 회계정책 - 연결 (연결)

연결실체가 한국채택국제회계기준에 따른 재무제표 작성에 적용한 중요한 회계정책은 아래 기술되어 있으며, 주석 3에서 설명하고 있는 회계정책의 변경을 제외하고 당기 및 비교 표시된 전기의 재무제표는 동일한 회계정책을 적용하여 작성되었습니다.

(1) 연결

① 비지배지분

비지배지분은 취득일에 피취득자의 식별가능한 순자산에 대해 인식한 금액 중 현재의 지분상품의 비례적 몫으로 측정하고 있습니다.

② 내부거래제거

연결실체 내의 거래, 이와 관련된 잔액, 수익과 비용, 미실현손익(외환차손익 제외)은 연결재무제표 작성 시 모두 제거하고 있습니다. 한편, 연결실체는 지분법피투자기업과의 거래에서 발생한 미실현이익 중 연결실체의 몫은 제거하고 있으며, 미실현손실은 자산손상의 증거가 없다면 미실현이익과 동일한 방식으로 제거하고 있습니다.

③ 동일지배하 사업결합

동일지배하에 있는 기업실체나 사업에 대한 결합은 취득한 자산과 인수한 부채를 최상위지배기업의 연결재무제표상 장부금액으로 인식하고 있습니다. 연결실체는 이전대가와 취득한 순자산 장부금액의 차액을 자본잉여금에서 가감하고 있습니다.

(2) 현금및현금성자산

연결실체는 취득일로부터 만기일이 3개월 이내인 투자자산을 현금및현금성자산으로 분류하고 있습니다.

(3) 재고자산

재고자산의 단위원가는 가중평균법(미착자재는 개별법)으로 결정하고 있으며, 취득원가는 매입원가, 전환원가 및 재고자산을 이용가능한 상태로 준비하는데 필요한 기타 원가를 포함하고 있습니다. 제품이나 재공품의 원가에 포함되는 고정제조간접원가는 생산설비의 정상조업도에 기초하여 배부하고 있습니다.

(4) 비파생금융자산

① 인식 및 최초 측정

매출채권과 발행 채무증권은 발행되는 시점에 최초로 인식됩니다. 다른 금융상품과 금융부채는 연결실체가 금융상품의 계약당사자가 되는 때에만 인식됩니다.

② 분류 및 후속측정

금융자산: 사업모형평가

연결실체는 사업이 관리되는 방식과 경영진에게 정보가 제공되는 방식을 가장 잘 반영하기 때문에 금융자산의 포트폴리오 수준에서 보유되는 사업모형의 목적을 평가합니다. 이러한 목적을 위해 제거요건을 충족하지 않는 거래에서 제3자에게 금융자산을 이전하는 거래는 매도로 간주되지 않습니다.

연결실체의 사업모형은 다음과 같습니다.

현금흐름수취 목적	<p>연결실체는 제과사업과 투자부동산에서 발생하는 금융자산을 보유하고 있습니다.</p> <p>이러한 금융상품의 사업모형 목적은 만기가 도래하는 채권의 원금과 원금에 대한 이자수익의 수취입니다.</p>
-----------	---

금융자산: 계약상 현금흐름이 원금과 이자로만 이루어져 있는지에 대한 평가

계약상 현금흐름이 원금과 이자에 대한 지급만으로 이루어져 있는지를 평가할 때, 연결실체는 해당 상품의 계약조건을 고려합니다. 금융자산이 계약상 현금흐름의 시기나 금액을 변경시키는 계약조건을 포함하고 있다면, 그 계약조건 때문에 해당 금융상품의 존속기간에 걸쳐 생길 수 있는 계약상 현금흐름이 원리금 지급만으로 구성되는지를 판단해야 합니다.

이를 평가할 때 연결실체는 다음을 고려합니다.

- 현금흐름의 금액이나 시기를 변경시키는 조건부 상황
- 변동 이자율 특성을 포함하여 계약상 액면 이자율을 조정하는 조항
- 중도상환특성과 만기연장특성
- 특정 자산으로부터 발생하는 현금흐름에 대한 연결실체의 청구권을 제한하는 계약조건(예: 비소구특징)

(5) 금융자산의 손상

① 금융상품과 계약자산

연결실체는 다음 자산의 기대신용손실에 대해 손실충당금을 인식합니다.

- 상각후원가로 측정하는 금융자산 (예: 현금및현금성자산, 매출채권및기타채권)
- 기업회계기준서 제1115호에서 정의된 계약자산

연결실체는 12개월 기대신용손실로 측정되는 다음의 금융자산을 제외하고는 전체기간 기대신용손실에 해당하는 금액으로 손실충당금을 측정합니다.

- 보고기간말에 신용이 위험이 낮다고 결정된 채무증권
- 최초 인식 이후 신용위험(즉, 금융자산의 기대존속기간동안에 걸쳐 발생할 채무불이행 위험)이 유의적으로 증가하지 않은 기타 채무증권과 은행 예금

매출채권(리스채권 포함)과 계약자산에 대한 손실충당금은 전체기간 기대신용손실에 해당하는 금액으로 측정됩니다.

연결실체는 다음과 같은 경우 금융자산에 채무불이행이 발생했다고 고려합니다.

- 채무자가 연결실체가 소구활동을 하지 않으면, 연결실체에게 신용의무를 완전하게 이행하지 않을 것 같은 경우

② 신용이 손상된 금융자산

매 보고기간말에, 연결실체는 상각후원가로 측정되는 금융자산의 신용이 손상되었는지 평가합니다. 금융자산의 추정미래현금흐름에 악영향을 미치는 하나 이상의 사건이 발생한 경우에 해당 금융자산은 신용이 손상된 것입니다.

금융자산의 신용이 손상된 증거는 다음과 같은 관측 가능한 정보를 포함합니다.

- 발행자나 차입자의 유의적인 재무적 어려움
- 채무불이행이나 계약 위반
- 차입자의 재무적 어려움에 관련된 경제적이나 계약상 이유로 당초 차입 조건의 불가피한 완화
- 차입자의 파산가능성이 높아지거나 그 밖의 재무구조조정 가능성이 높아짐
- 재무적 어려움으로 인해 해당 금융자산에 대한 활성시장 소멸

③ 재무상태표상 신용손실충당금의 표시

상각후원가로 측정하는 금융자산에 대한 손실충당금은 해당 자산의 장부금액에서 차감합니다.

④ 제각

금융자산의 계약상 현금흐름 전체 또는 일부의 회수에 대한 합리적인 기대가 없는 경우 해당 자산을 제거합니다. 연결실체는 회수에 대한 합리적인 기대가 있는지를 평가하여 제각의 시기와 금액을 개별적으로 평가합니다. 연결실체는 제각한 금액이 유의적으로 회수할 것이라는 기대를 갖고 있지 않습니다. 그러나 제각된 금융자산은 연결실체의 만기가 된 금액의 회수 절차에 따라 회수활동의 대상이 될 수 있습니다.

(6) 유형자산

유형자산 중 토지는 감가상각을 하지 않으며, 그 외 유형자산은 자산의 취득원가에서잔존가치를 차감한 금액에 대하여 아래에 제시된 내용연수에 걸쳐 해당 자산에 내재되어 있는 미래 경제적 효익의 예상 소비 형태를 가장 잘 반영한 정액법으로 상각하고 있습니다.

당기 및 전기의 추정 내용연수는 다음과 같습니다.

구분	추정 내용연수
건물	15년 ~ 55년
건축물	10년 ~ 30년
기계장치	5년 ~ 17년
기타의유형자산	3년 ~ 10년, 비한정

(7) 무형자산

영업권은 주석 9에서 설명한 방식으로 측정되며, 원가에서 손상차손누계액을 차감한금액으로 표시되고 있음

니다.

영업권을 제외한 무형자산은 역사적 원가로 최초 인식되고, 원가에서 상각누계액과 손상차손누계액을 차감한 금액으로 표시됩니다.

무형자산은 사용 가능한 시점부터 잔존가치를 영("0")으로 하여 아래의 내용연수동안정액법으로 상각하고 있습니다. 다만, 일부 무형자산에 대해서는 이를 이용할 수 있을 것으로 기대되는 기간이 예측가능하지 않아 당해 무형자산의 내용연수가 비한정인 것으로 평가하고 상각하지 아니하고 있습니다.

구분	추정 내용연수
산업재산권	10년
사업권	10년
판권	관련 수익의 실현기간
기타의무형자산	5년
고객관계가치	5년 ~ 10년
브랜드가치	10년

(8) 투자부동산

투자부동산은 취득시 최초 인식시점에 원가로 측정하며, 최초 인식 후에 원가에서 감가상각누계액과 손상차손누계액을 차감한 금액을 장부금액으로 표시하고 있습니다.

투자부동산 중 토지는 감가상각을 하지 않습니다.

(9) 리스

① 리스이용자

계약 내에 여러 리스요소나 리스와 비리스요소가 포함되어 있다면 계약의 개시일이나 변경유효일에 연결실체는 계약대가를 상대적 개별 가격에 기초하여 각 리스요소에 배분합니다. 다만, 연결실체는 부동산 리스에 대하여 비리스요소를 분리하지 않는 실무적 간편법을 적용하여 리스요소와 관련된 비리스요소를 하나의 리스요소로 회계처리합니다.

리스부채는 리스개시일 현재 지급되지 않은 리스료의 현재가치로 최초 측정합니다.

일반적으로 연결실체는 증분차입이자율을 할인율로 사용합니다.

연결실체는 증분차입이자율을 다음과 같이 산정합니다.

- 개별 리스이용자가 받은 최근 제3자 금융 이자율에 제3자 금융을 받은 이후 재무상태
- 담보, 보증과 같은 리스에 특정한 조정의 변경을 반영

연결실체는 재무상태표에서 투자부동산의 정의를 충족하지 않는 사용권자산을 '사용권자산'으로 표시하고 리스부채는 '리스부채'로 표시하였습니다.

연결실체는 리스기간이 12개월 이내인 단기리스와 소액 기초자산리스에 대하여 사용권자산과 리스부채를 인식하지 않는 실무적 간편법을 선택하였습니다. 연결실체는 이러한 리스에 관련된 리스료를 리스기간에 걸쳐 정액법에 따라 비용으로 인식합니다.

② 리스제공자

리스제공자로서 연결실체는 리스약정일에 리스가 금융리스인지 운용리스인지 판단합니다.

각 리스를 분류하기 위하여 연결실체는 리스가 기초자산의 소유에 따른 위험과 보상의 대부분을 이전하는지를 전반적으로 판단합니다. 이 평가 지표의 하나로 연결실체는 리스기간이 기초자산의 경제적 내용연수의 상당 부분을 차지하는지 고려합니다.

연결실체는 운용리스로 받는 리스료를 '기타매출'의 일부로 표시하며, 리스기간에 걸쳐 정액 기준에 따라 수익으로 인식합니다.

(10) 비파생금융부채

연결실체는 계약상 내용의 실질과 금융부채의 정의에 따라 금융부채를 당기손익인식금융부채와 기타금융부채로 분류하고 계약의 당사자가 되는 때에 재무상태표에 인식하고있습니다.

(11) 종업원급여

확정급여부채는 매년 독립적인 계리사에 의해 예측단위적립방식으로 계산되고 있습니다.

(12) 총당부채

품질보증총당부채는 제품이나 용역이 판매 또는 제공될 때 인식되며, 과거의 보증자료에 기반하여 모든 가능한 결과와 그와 관련된 확률을 가중평균하여 추정하고 있습니다.

(13) 외화

해외사업장의 기능통화가 초인플레이션 경제의 통화가 아닌 경우 재무상태표(비교표시하는 재무상태표 포함)의 자산과 부채는 해당 보고기간말의 마감환율로 환산하고, 포괄손익계산서의 수익과 비용은 해당 보고기간의 평균환율로 환산하며 환산에서 생기는 외환차이는 기타포괄손익으로 인식합니다.

(14) 고객과의 계약에서 생기는 수익

재화의 판매, 용역의 제공이나 자산의 사용에 대하여 받았거나 받을 대가의 공정가치로 측정하고 매출에누리 와 할인 및 환입은 수익금액에서 차감하고 있습니다. 재화의 소유에 따른 유의적인 위험과 보상이 구매자에게 이전되고, 판매된 재화의 소유권과 결부된 통상적 수준의 지속적인 관리상 관여와 효과적인 통제를 하지 않으며, 거래와관련한 경제적효익의 유입가능성이 높고, 수익금액과 거래와 관련하여 발생했거나 발생할 원가 및 반품가능성을 신뢰성 있게 측정할 수 있을 때 수익을 인식하고 있습니다. 로열티수익은 고객이 라이선스를 사용하여 후속 판매가 발생하거나 로열티에 배분된 수행의무를 이행할 때 중 나중의 사건이 일어날 때 인식합니다. 용역매출은 무역조건에 따라 운송용역을 별도의 수행의무로 인식하는 경우에 발생하며, 기간에 걸쳐 수익을 인식하고 있습니다.

① 변동대가

연결실체가 고객에게서 받은 대가 중 고객에게 지급하는 할인, 장려금, 위약금 등에 대해서 기업이 받을 권리를 갖게 될 대가를 더 잘 예측할 것으로 예상하는 방법을 사용하여 추정하였습니다.

② 고객에게 지급할 대가

연결실체가 고객에게 지급할 대가 중 고객이 연결실체에 이전하는 구별되는 재화나 용역의 대가로 지급하는 유무에 따라 수익에서 차감하거나 비용으로 처리합니다.

(15) 금융수익과 금융비용

연결실체의 금융수익과 금융비용은 다음으로 구성되어 있습니다.

- 이자수익
- 이자비용
- 금융자산과 금융부채에 대한 외환손익
- 당기손익-공정가치 측정 금융자산 평가손익
- 파생상품평가이익

이자수익 혹은 이자비용은 유효이자율법을 사용하여 인식하였습니다.

(16) 법인세

필라 2 법률에 따라 납부하는 글로벌 최저한세는 기업회계기준서 제1012호 '법인세'의 적용대상 법인세입니다. 연결실체는 글로벌 최저한세의 영향으로 인한 이연법인세 회계처리에 대한 일시적인 의무 완화를 적용하고 발생하는 시점에 당기법인세로 회계처리 하였습니다.

(17) 미적용 제·개정 기준서

제정·공표되었으나 2024년 1월 1일 이후 시작하는 회계연도에 시행일이 도래하지 아니한 주요 제·개정 기준서 및 해석서는 다음과 같습니다. 연결실체는 재무제표 작성 시 다음의 제·개정 기준서 및 해석서를 조기 적용하지 아니하였습니다. 연결실체는 동 제·개정이 연결실체에 중요한 영향을 미치지 않을 것으로 판단됩니다.

- 교환가능성 결여 (기업회계기준서 제1021호 '환율변동효과')
- 금융상품 분류와 측정 요구사항 (기업회계기준서 제1107호 '금융상품: 공시', 기업회계기준서 제1109호 '금융상품')
- 연차개선 (기업회계기준서 제1007호 '현금흐름표', 기업회계기준서 제1101호 '한국채택국제회계기준의 최초채택', 기업회계기준서 제1107호 '금융상품: 공시', 기업회계기준서 제1109호 '금융상품', 기업회계기준서 제1110호 '연결재무제표')

5. 비지배지분 - 연결 (연결)

연결실체에 포함된 비지배지분이 중요한 종속기업의 당기순이익 및 자본 중 비지배지분에 배분된 당기순이익 및 누적비지배지분은 다음과 같습니다.

비지배지분이 중요한 종속기업에 대한 공시

당기

	전체 종속기업	
	비지배지분이 중요한 종속기업	
	(주)오리온	(주)쇼박스
비지배지분이 보유한 소유지분율	0.6263	0.4253
종속기업의 주요 사업 소재지	국내	국내

전기

	전체 종속기업	
	비지배지분이 중요한 종속기업	
	(주)오리온	(주)쇼박스
비지배지분이 보유한 소유지분율	0.6263	0.4253
종속기업의 주요 사업 소재지	국내	국내

비지배지분이 중요한 종속기업의 누적 비지배지분과 비지배지분에 지급한 배당금에 대한 공시

당기

(단위 : 천원)

	전체 종속기업	
	비지배지분이 중요한 종속기업	
	(주)오리온	(주)쇼박스
비지배지분에 귀속되는 당기순이익(손실)	309,006,191	11,609,566
비지배지분	2,445,440,735	56,212,470
비지배지분에 지급한 배당금	37,705,230	0

전기

(단위 : 천원)

	전체 종속기업	
	비지배지분이 중요한 종속기업	
	(주)오리온	(주)쇼박스
비지배지분에 귀속되는 당기순이익(손실)	217,804,780	(12,826,495)
비지배지분	2,070,627,428	44,700,295
비지배지분에 지급한 배당금	23,515,968	0

비지배지분이 연결실체에 중요한 종속기업의 내부거래 제거 전 요약 재무정보

비지배지분이 중요한 종속기업의 재무상태 및 경영성과에 대한 공시

당기

(단위 : 천원)

	전체 종속기업	
	비지배지분이 중요한 종속기업	
	(주)오리온	(주)쇼박스
유동자산	1,647,381,242	95,037,516
비유동자산	3,017,472,626	59,009,272
유동부채	537,615,044	20,364,479
비유동부채	282,811,441	1,485,667
수익(매출액)	3,104,338,576	93,117,573
당기순이익(손실)	488,643,816	27,428,352
총포괄손익	650,292,640	27,275,655
비유동자산에 대한 기술	(주)오리온의 비유동자산에는 동 사업결합으로 발생한 영업권은 포함하고 있지 않습니다.	

전기

(단위 : 천원)

	전체 종속기업	
	비지배지분이 중요한 종속기업	
	(주)오리온	(주)쇼박스
유동자산	1,628,205,235	74,095,202
비유동자산	2,282,003,722	57,974,447
유동부채	398,919,909	25,205,588
비유동부채	260,917,646	1,943,075
수익(매출액)	2,912,358,051	40,170,209
당기순이익(손실)	343,104,037	(30,299,586)
총포괄손익	311,270,879	(30,243,809)
비유동자산에 대한 기술	(주)오리온의 비유동자산에는 동 사업결합으로 발생한 영업권은 포함하고 있지 않습니다.	

비지배지분이 중요한 종속기업의 현금흐름에 대한 공시

당기

(단위 : 천원)

	전체 종속기업	
	비지배지분이 중요한 종속기업	
	(주)오리온	(주)쇼박스
영업활동현금흐름	652,490,337	29,319,553

투자활동현금흐름	(505,770,004)	8,392,197
재무활동현금흐름	(70,120,505)	(484,900)
현금및현금성자산에 대한 환율 변동효과	8,827,786	28,237
현금및현금성자산의순증가(감소)	85,427,614	37,255,087

전기

(단위 : 천원)

	전체 종속기업	
	비지배지분이 중요한 종속기업	
	(주)오리온	(주)쇼박스
영업활동현금흐름	436,961,974	17,252,401
투자활동현금흐름	(540,527,781)	(2,576,446)
재무활동현금흐름	(138,043,049)	(457,927)
현금및현금성자산에 대한 환율 변동효과	(2,264,538)	1,746
현금및현금성자산의순증가(감소)	(243,873,394)	14,219,774

(주)오리온과 (주)쇼박스의 요약 재무정보는 연결재무제표 기준으로 작성되었습니다.

6. 영업부문 - 연결 (연결)

연결실체는 전략적인 영업단위인 4개의 보고부문을 가지고 있습니다. 전략적 영업단위는 서로 다른 생산품과 용역을 제공하며 각 영업단위별로 요구되는 기술과 마케팅 전략이 다르므로 분리되어 운영되고 있습니다. 최고경영의사결정자는 각 전략적인 영업단위에 대한 내부보고자료를 최소한 분기단위로 검토하고 있습니다.

연결실체의 보고부문은 다음과 같습니다.

- ① 제과: 과자 및 스낵의 제조 및 판매 등
- ② 영상: 영화 투자 및 배급업 등
- ③ 지주: 지주사 배당수익, 로열티수익, 임대수익 등
- ④ 기타: 음료사업, 정보서비스업, 투자 및 무역업 등

영업부문에 대한 공시

당기

(단위 : 천원)

	기업 전체 총계					기업 전체 총계 합계
	영업부문				중요한 조정사항	
	제과, 보고부문	영상, 보고부문	지주, 보고부문	기타부문	부문간 제거한 금액	
수익(매출액)	3,860,305,951	93,117,573	39,483,673	15,426,218	(813,087,557)	3,195,245,858
부문간 매출액	(760,184,827)	(5,133)	(37,897,324)	(15,000,273)	813,087,557	0
외부 고객과의 계약에서 생기는 수익	3,100,121,124	93,112,440	1,586,349	425,945	0	3,195,245,858
감가상각비와 상각비	(160,563,909)	(31,953,387)	(1,070,981)	(7,356,204)	(56,304,131)	(257,248,612)
영업이익(손실)	543,387,767	24,366,198	26,388,153	(5,633,183)	(82,268,906)	506,240,029
감가상각비와 상각비에 대한 기술						감가상각비 등에는 유무형자산, 투자부동산, 사용권자산의 감가상각비가 포함되어 있습니다.

전기

(단위 : 천원)

	기업 전체 총계					기업 전체 총계 합계
	영업부문				중요한 조정사항	
	제과, 보고부문	영상, 보고부문	지주, 보고부문	기타부문	부문간 제거한 금액	
수익(매출액)	3,700,295,540	44,475,941	33,673,881	15,796,823	(840,435,919)	2,953,806,266
부문간 매출액	(792,116,313)	(4,253)	(32,577,545)	(15,737,808)	840,435,919	0
외부 고객과의 계약에서 생기는 수익	2,908,179,227	44,471,688	1,096,336	59,015	0	2,953,806,266
감가상각비와 상각비	(157,335,292)	(47,253,496)	(1,077,714)	(7,246,720)	(52,749,329)	(265,662,551)
영업이익(손실)	494,144,927	(29,359,363)	20,806,472	(3,583,431)	(76,545,510)	405,463,095
감가상각비와 상각비에 대한 기술						감가상각비 등에는 유무형자산, 투자부동산, 사용권자산의 감가상각비가 포함되어 있습니다.

영업부문의 자산, 부채에 대한 공시

당기

(단위 : 천원)

	기업 전체 총계					기업 전체 총계 합계
	영업부문				중요한 조정사항	
	제과, 보고부문	영상, 보고부문	지주, 보고부문	기타부문	부문간 제거한 금액	
자산	5,159,874,737	153,704,497	2,043,815,193	134,149,777	(1,558,347,868)	5,933,196,336
부채	692,887,914	21,969,681	228,341,184	65,346,026	45,907,439	1,054,452,244
지분법적용 투자지분	827,097,829	2,784,016	18,197,812	0	(103,100,654)	744,979,003
비유동자산 증감액	837,353,612	(1,575,899)	30,016,118	(2,728,321)	(118,959,307)	744,106,203
비유동자산 증감액에 대한 기술						상기 비유동자산은 금융자산, 영업권, 순확정급여자산 및 이연법인세자산을 제외한 금액이며, 관계기업 및 공동기업투자금액은 포함되어 있습니다.

전기

(단위 : 천원)

	기업 전체 총계					기업 전체 총계 합계
	영업부문				중요한 조정사항	
	제과, 보고부문	영상, 보고부문	지주, 보고부문	기타부문	부문간 제거한 금액	
자산	4,247,631,219	138,332,035	2,008,816,318	130,107,173	(1,386,586,687)	5,138,300,058
부채	536,763,963	27,353,576	168,310,075	62,834,713	23,224,708	818,487,035
지분법적용 투자지분	60,796,084	2,420,907	18,197,812	0	(27,758,388)	53,656,415
비유동자산 증감액	(1,595,258)	(4,108,700)	14,744,079	(6,492,879)	(55,748,134)	(53,200,892)
비유동자산 증감액에 대한 기술						상기 비유동자산은 금융자산, 영업권, 순확정급여자산 및 이연법인세자산을 제외한 금액이며, 관계기업 및 공동기업투자금액은 포함되어 있습니다.

연결실체의 지역에 대한 정보

연결실체는 지배기업의 소재지와 기타 국가별로 연결실체의 수익과 비유동자산을 분석하고 있습니다. 다음 정보를 표시함에 있어서 부문수익은 수익이 창출되는 지역별 위치에, 부문자산은 지역별 위치에 근거하였습니다.

지역에 대한 공시

당기

(단위 : 천원)

	본사 소재지 국가	중국	기타 국가	지역 합계
수익(매출액)	1,151,194,556	1,268,357,567	775,693,735	3,195,245,858

금융자산, 영업권 및 이연법인세자산 을 제외한 비유동 자산	1,376,258,588	1,502,502,421	391,575,167	3,270,336,176
---	---------------	---------------	-------------	---------------

전기

(단위 : 천원)

	본사 소재지 국가	중국	기타 국가	지역 합계
수익(매출액)	1,072,903,061	1,180,496,170	700,407,035	2,953,806,266
금융자산, 영업권 및 이연법인세자산 을 제외한 비유동 자산	1,391,326,792	754,225,761	380,677,420	2,526,229,973

기업 전체 수준 공시

① 당기와 전기 중 연결실체의 수익의 상세내역은 주석 29를 참고하시기 바랍니다.

② 주요 고객에 대한 정보

당기와 전기 중 연결실체 매출액의 10% 이상을 차지하는 주요 외부고객은 없습니다.

7. 유형자산 - 연결 (연결)

유형자산에 대한 세부 정보 공시

당기

(단위: 원천)

		유형자산																유형자산 합계								
		토지				건물				구축물				기계장치					기타유형자산				건설중인자산			
		장부금액		평가상각누계액 및 상각누계액	장부금액 합계	장부금액		평가상각누계액 및 상각누계액	장부금액 합계	장부금액		평가상각누계액 및 상각누계액	장부금액 합계	장부금액		평가상각누계액 및 상각누계액	장부금액 합계		장부금액		평가상각누계액 및 상각누계액	장부금액 합계				
		총장부금액	평가상각누계액 및 상각누계액			총장부금액	평가상각누계액 및 상각누계액			총장부금액	평가상각누계액 및 상각누계액			총장부금액	평가상각누계액 및 상각누계액				총장부금액	평가상각누계액 및 상각누계액			총장부금액	평가상각누계액 및 상각누계액	총장부금액	평가상각누계액 및 상각누계액
기초 유형자산		396,916,797	0	396,916,797	849,547,662	(139,403,571)	710,144,091	27,458,654	(6,194,535)	21,264,119	1,150,833,882	(453,432,101)	697,401,781	101,677,434	(30,584,450)	71,092,984	93,914,914	0	93,914,914	1,990,734,686						
유형자산의 변동에 대한 조정																										
유형자산의 변동에 대한 조정	사입결합을 통한 취득 이외의 증가, 유형자산	5,131,458	0	5,131,458	1,167,220	0	1,167,220	4,180	0	4,180	8,333,717	0	8,333,717	18,746,486	0	18,746,486	93,345,484	0	93,345,484	126,728,545						
	처분, 유형자산	0	0	0	(41,321)	7,332	(33,989)	(118,164)	106,490	(11,674)	(57,195,528)	49,705,129	(7,490,399)	(8,516,605)	7,361,491	(1,155,114)	0	0	0	(8,691,176)						
	건설중인자산과의 대차에 따른 증가(감소), 유형자산	62,990,000	0	62,990,000	8,760,547	0	8,760,547	74,139	0	74,139	51,860,062	0	51,860,062	4,116,145	0	4,116,145	(127,800,893)	0	(127,800,893)	0						
	투자부동산과의 대차에 따른 증가(감소), 유형자산	0	0	0	1,091,180	(167,322)	923,858	0	0	0	0	0	0	0	0	0	0	0	0	923,858						
	기타 변동에 따른 증가(감소), 유형자산	(107,265)	0	(107,265)	66,824,038	(17,194,609)	49,429,429	(733,147)	213,081	(520,068)	103,592,723	(70,566,990)	33,025,733	11,099,583	(7,437,187)	3,662,396	2,247,190	0	2,247,190	87,737,417						
	평가상각비, 유형자산	0	0	0	0	(25,739,981)	(25,739,981)	0	(1,616,631)	(1,616,631)	0	(99,633,561)	(99,633,561)	0	(17,163,464)	(17,163,464)	0	0	0	(144,153,637)						
기말 유형자산		464,930,990	0	464,930,990	927,149,326	(182,498,151)	744,651,175	26,685,662	(7,491,595)	19,194,067	1,257,424,856	(573,927,523)	683,497,333	127,123,043	(47,823,610)	79,299,433	61,706,695	0	61,706,695	2,053,279,693						
유형자산의 기타 변동에 따른 증가(감소)에 대한 기술																				기타증감액에 는 당기 중 의 소재 증감 기감의 외화환 산으로 인한 변동 등이 포 함되어 있습니 다.						

당기

(단위: 원천)

		유형자산																유형자산 합 계		
		토지			건물			구축물			기계장치			기타유형자산			건설중인자산			
		장부금액		평가상각누계 계	장부금액		평가상각누계 계	장부금액		평가상각누계 계	장부금액		평가상각누계 계	장부금액		평가상각누계 계	장부금액		평가상각누계 계	
		총장부금액	평가상각누계 계액		총장부금액	평가상각누계 계액		총장부금액	평가상각누계 계액		총장부금액	평가상각누계 계액		총장부금액	평가상각누계 계액		총장부금액			평가상각누계 계액
기초 유형자산		397,459,324	0	397,459,324	860,411,704	(118,408,507)	742,003,197	26,819,724	(5,395,200)	21,424,524	1,097,413,442	(383,266,335)	714,147,107	94,186,895	(25,249,845)	68,937,050	42,094,919	0	42,094,919	1,986,066,121
유형자산의 변동에 대한 조정																				

유형자산의 변동에 대한 조	사업결합을 통한 취득 이외의 증가, 유형자산	0	0	0	551,725	0	551,725	207,005	0	207,005	6,579,947	0	6,579,947	7,157,264	0	7,157,264	158,720,096	0	158,720,096	173,216,037
	차분, 유형자산	(345,735)	0	(345,735)	(3,082,332)	1,225,630	(1,856,702)	(898,057)	505,230	(392,827)	(27,804,393)	24,597,425	(3,206,968)	(8,640,027)	8,017,277	(822,750)	(11,200)	0	(11,200)	(6,436,182)
	건설중인자산																			
	공의 대채비	0	0	0	5,566,341	0	5,566,341	3,118,601	0	3,118,601	89,703,459	0	89,703,459	7,187,643	0	7,187,643	(105,576,044)	0	(105,576,044)	0
	파손 증가(감소), 유형자산																			
	부채부동산과의 대채비	0	0	0	0	0	0	0	0	0	0	0	0	0	0	0	0	0	0	0
	파손 증가(감소), 유형자산	(196,792)	0	(196,792)	(13,899,776)	2,839,184	(11,060,592)	(1,788,619)	365,215	(1,423,404)	(15,058,573)	2,844,669	(12,213,904)	1,785,659	562,996	2,348,645	(1,312,857)	0	(1,312,857)	(23,858,904)
유형자산의 기타 변동에 따른 증가(감소)에 대한 기술	평가상각비, 유형자산	0	0	0	0	(25,059,878)	(25,059,878)		(1,669,780)	(1,669,780)	0	(97,607,860)	(97,607,860)	0	(13,914,868)	(13,914,868)	0	0	0	(138,252,386)
	기타																			
개발 유형자산		396,916,797	0	396,916,797	849,547,662	(139,403,571)	710,144,091	27,458,654	(6,194,535)	21,264,119	1,150,833,882	(453,432,101)	697,401,781	101,677,434	(30,584,450)	71,092,984	93,914,914	0	93,914,914	1,990,734,686
유형자산의 기타 변동에 따른 증가(감소)에 대한 기술																				기타증감액에 는 전기 중 의 소재 증 감액의 외화 산으로 인한 변동 등이 포 함되어 있습니 다.

유형자산매입 약정에 대한 공시

당기

(단위 : 백만원)

	약정의 유형
	매입약정
	유형자산 매입약정
약정에 대한 설명	당기말 현재 연결실체는 건물 및 기계장치 등과 관련하여 매입약정 등을 체결하고 있으며, 이와 관련하여 향후 추가적으로 지출될 것으로 예상되는 금액은 62,044백만원(전기말: 94,789백만원)입니다.
유형자산을 취득하기 위한 약정액	62,044

전기

(단위 : 백만원)

	약정의 유형
	매입약정
	유형자산 매입약정

약정에 대한 설명	당기말 현재 연결실체는 건물 및 기계장치 등과 관련하여 매입약정 등을 체결하고 있으며, 이와 관련하여 향후 추가적으로 지출될 것으로 예상되는 금액은 62,044백만원(전기말: 94,789백만원)입니다.
유형자산을 취득하기 위한 약정액	94,789

당기말 현재 연결실체의 재고자산 및 유형자산 등은 화재 등으로 인한 손실에 대비하여 화재보험 등에 가입되어 있습니다. 연결실체는 상기 이외에 현금도난보험, 가스사고배상보험, 생산물책임보험 및 임원배상책임보험 등에 가입하고 있으며, 연결실체 소유 차량운반구에 대한 자동차 종합보험에 가입하고 있습니다.

7.1. 차입원가 - 연결 (연결)

차입원가

(단위 : 천원)

	공시금액
자본화된 차입원가에 대한 기술	연결실체는 적격자산의 취득과 관련된 차입원가를 당해 자산 취득원가의 일부로 자본화하고 있으며, 당기 중 자본화한 금액은 998,474천원으로 건설중인자산으로 계상하였습니다. 당기 중 자본화가능 차입원가를 산정하기 위하여 사용된 자본화이자율은 3.92%입니다.
자본화된 차입원가	998,474
자본화가능차입원가를 산정하기 위하여 사용된 자본화이자율	0.0392

[illegible]

[illegible]

무형자산매입 약정에 대한 공시

당기

(단위 : 백만원)

	약정의 유형
	매입약정
	무형자산 매입약정
약정에 대한 설명	당기말 현재 연결실체는 기타무형자산과 관련하여 매입약정 등을 체결하고 있으며, 이와 관련하여 향후 추가적으로 지출될 것으로 예상되는 금액은 24,350백만원(전기말: 27,611백만원)입니다.
무형자산을 취득하기 위한 계약상 약정금액	24,350

전기

(단위 : 백만원)

	약정의 유형
	매입약정
	무형자산 매입약정
약정에 대한 설명	당기말 현재 연결실체는 기타무형자산과 관련하여 매입약정 등을 체결하고 있으며, 이와 관련하여 향후 추가적으로 지출될 것으로 예상되는 금액은 24,350백만원(전기말: 27,611백만원)입니다.
무형자산을 취득하기 위한 계약상 약정금액	27,611

9. 영업권 - 연결 (연결)

현금창출단위의 정보에 대한 공시

당기

(단위 : 천원)

	현금창출단위 합계			현금창출단위 합계
	현금창출단위			
	(주)오리온의 연결 실체	(주)오리온제주용 암수	Beijing Zhongguan Megabox Cinema Co., Ltd.	현금창출단위 합계
영업권	873,853,289	279,975	0	874,133,264
취득자	(주)오리온홀딩스	(주)오리온홀딩스	Supreme Star Investment Limited	
영업권 취득에 대 한 내용 기술	(주)오리온의 연결 실체 사업결합	(주)오리온제주용 암수 사업결합	Beijing Zhongguan Megabox Cinema Co., Ltd.의 사업결 합	
영업권 손상평가에 대한 내용 기술				연결실체는 매년 영업권에 대한 손 상검사를 수행하고 있습니다. 손상평 가 수행 결과, 현금 창출단위(집단)의 장부금액이 회수가 능가액을 초과하지 는 않을 것으로 판 단하고있습니다.

전기

(단위 : 천원)

	현금창출단위 합계			현금창출단위 합계
	현금창출단위			
	(주)오리온의 연결 실체	(주)오리온제주용 암수	Beijing Zhongguan Megabox Cinema Co., Ltd.	현금창출단위 합계
영업권	873,853,289	279,975	210,587	874,343,851
취득자	(주)오리온홀딩스	(주)오리온홀딩스	Supreme Star Investment Limited	

영업권 취득에 대한 내용 기술	(주)오리온의 연결 실체 사업결합	(주)오리온제주용 암수 사업결합	Beijing Zhongguan Megabox Cinema Co., Ltd.의 사업결합	
영업권 손상평가에 대한 내용 기술				연결실체는 매년 영업권에 대한 손상검사를 수행하고 있습니다. 손상평가 수행 결과, 현금창출단위(집단)의 장부금액이 회수가능가액을 초과하지는 않을 것으로 판단하고 있습니다.

(주)오리온의 연결실체 현금창출단위(집단)의 회수가능가액은 사용가치 계산에 근거하여 결정되었습니다. 사용가치의 계산은 경영진이 승인한 향후 5년치의 재무예산에 근거하여 세전현금흐름추정치를 사용하였습니다. 당기말과 전기말 현재 유의적인 영업권이 배부된 현금창출단위(집단)에 대한 사용가치 계산에 사용된 주요 가정치는 다음과 같습니다.

(주)오리온의 연결실체의 현금창출단위 손상평가 정보에 대한 공시

당기

	현금창출단위 합계				현금창출단위 합계 합계
	현금창출단위				
	(주)오리온의 연결실체				
	(주)오리온	PAN Orion Corp. Limited.	Orion Food VINA Co., Ltd.	Orion International Euro LLC.	
미래현금흐름을 추정 하기 위해 사용된 매 출액이익률	0.4057	0.4019	0.3561	0.3090	
미래현금흐름을 추정 하기 위해 사용된 매 출액성장률	0.0537	0.0431	0.0785	0.0911	
미래현금흐름을 추정 하기 위해 사용된 성 장률	0.0100	0.0150	0.0150	0.0200	
미래현금흐름 추정치 에 적용된 할인율	0.0985	0.0981	0.1324	0.2112	
매출액이익률에 대한 기술					향후 5년간 매출총이 익율의 평균입니다.
매출액성장률에 대한 기술					향후 5년간 매출액성 장률의 평균입니다.
성장률에 대한 기술					5년 이후 예상되는 성 장율입니다.

할인율에 대한 기술					<p>예상현금흐름에 적용된 세전할인율입니다.</p> <p>- Beta: 평가기준일 기준 과거 5년 평균 Monthly adjusted Beta 적용</p> <p>- 무위험이자율: 평가기준일 기준 과거 2년간 평균 10년 만기 국공채이자율 적용</p> <p>- 시장위험프리미엄: 평가기준일 기준 과거 5년 평균 Equity Risk Premium 및 한국공인회계사회의 시장위험 프리미엄 가이드스 상 Equity Risk Premium 적용</p>
------------	--	--	--	--	--

전기

	현금창출단위 합계				현금창출단위 합계 합계
	현금창출단위				
	(주)오리온의 연결실체				
	(주)오리온	PAN Orion Corp. Limited.	Orion Food VINA Co., Ltd.	Orion International Euro LLC.	
미래현금흐름을 추정 하기 위해 사용된 매 출액이익률	0.4056	0.3983	0.3581	0.3080	
미래현금흐름을 추정 하기 위해 사용된 매 출액성장률	0.0282	0.0366	0.0747	0.0708	
미래현금흐름을 추정 하기 위해 사용된 성 장률	0.0100	0.0150	0.0150	0.0200	
미래현금흐름 추정치 에 적용된 할인율	0.1187	0.1219	0.1481	0.2067	
매출액이익률에 대한 기술					향후 5년간 매출총이 익율의 평균입니다.
매출액성장률에 대한 기술					향후 5년간 매출액성 장률의 평균입니다.
성장률에 대한 기술					5년 이후 예상되는 성 장을입니다.

할인율에 대한 기술					예상현금흐름에 적용 된 세전할인율입니다. - Beta: 평가기준일 기준 과거 5년 평균 Monthly adjusted Beta 적용 - 무위험이자율: 평가 기준일 기준 과거 2년 간 평균 10년 만기 국 공채이자율 적용 - 시장위험프리미엄: 평가기준일 기준 과 거 5년 평균 Equity Risk Premium 및 한 국공인회계사회의 시 장위험 프리미엄 가이 던스 상 Equity Risk Premium 적용
------------	--	--	--	--	---

(주)오리온제주용암수 현금창출단위(집단)의 회수가능가액은 사용가치 계산에 근거하여 결정되었습니다. 사용가치의 계산은 경영진이 승인한 향후 5년치의 재무예산에 근거하여 세전현금흐름추정치를 사용하였습니다. 당기말과 전기말 현재 유의적인 영업권이 배부된 현금창출단위(집단)에 대한 사용가치 계산에 사용된 주요 가정치는 다음과 같습니다.

(주)오리온제주용암수의 현금창출단위 손상평가 정보에 대한 공시

당기

	현금창출단위 합계		
	현금창출단위		
	(주)오리온제주용암수		
	범위		범위 합계
	하위범위	상위범위	
미래현금흐름을 추정하 기 위해 사용된 매출액 이익률			0.2722
미래현금흐름을 추정하 기 위해 사용된 매출액 성장률			0.2959
미래현금흐름을 추정하 기 위해 사용된 성장률	0.0100	0.0150	
미래현금흐름 추정치에 적용된 할인율			0.1009
매출액이익률에 대한 기 술			향후 5년간 매출총이익 율의 평균입니다.

매출액성장률에 대한 기술			향후 5년간 매출액성장률의 평균입니다.
성장률에 대한 기술			5년 이후 예상되는 성장률입니다.
할인율에 대한 기술			"예상현금흐름에 적용된 세전할인율입니다. - Beta: 평가기준일 기준 과거 5년 평균 Monthly adjusted Beta 적용 - 무위험이자율: 평가기준일 기준 10년 만기 국공채이자율 적용 - 시장위험프리미엄: 한국공인회계사회의 시장위험 프리미엄 가이드선상 Equity Risk Premium 적용 "
처분 순공정가치를 계산시 경영진이 사용한 주요 가정에 대한 기술			경영진에 의해 승인된 향후 5개년의 재무예산에 근거한 추정현금흐름을 사용하였으며, 5년 초과하는 구간에 대해서는 기업의 성장 주기상 시장에 진출한 사업초기라는 점을 고려하여 기계장치 상각이 완료되는 시점까지는 1.5%의 중기 성장률을 가정하였고, 그 이후는 1% 성장률을 가정하였습니다.
처분 순공정가치측정에 사용된 평가 기법에 대한 기술			연결실체는 시장불확실성의 증대로 할인율 추정시 주요 지표들의 변동성이 확대된 상황을 고려하였으며, 평가대상 회사의 할인율(가중평균 자본비용)은 CAPM 방법을 적용하여 산출한 자기자본비용과 타인자본비용을 가중평균하여 합리적으로 추정하였습니다.

전기

	현금창출단위 합계
--	-----------

	현금창출단위		
	(주)오리온제주용암수		
	범위		범위 합계
	하위범위	상위범위	
미래현금흐름을 추정하기 위해 사용된 매출액 이익률			0.2571
미래현금흐름을 추정하기 위해 사용된 매출액 성장률			0.2533
미래현금흐름을 추정하기 위해 사용된 성장률	0.0100	0.0150	
미래현금흐름 추정치에 적용된 할인율			0.1091
매출액이익률에 대한 기술			향후 5년간 매출총이익율의 평균입니다.
매출액성장률에 대한 기술			향후 5년간 매출액성장률의 평균입니다.
성장률에 대한 기술			5년 이후 예상되는 성장율입니다.
할인율에 대한 기술			"예상현금흐름에 적용된 세전할인율입니다. - Beta: 평가기준일 기준 과거 5년 평균 Monthly adjusted Beta 적용 - 무위험이자율: 평가기준일 기준 10년 만기 국공채이자율 적용 - 시장위험프리미엄: 한국공인회계사회의 시장위험 프리미엄 가이드선상 Equity Risk Premium 적용 "

처분 순공정가치를 계산 시 경영진이 사용한 주 요 가정에 대한 기술			경영진에 의해 승인된 향후 5개년의 재무예산 에 근거한 추정현금흐름 을 사용하였으며, 5년 초과하는 구간에 대해서 는 기업의 성장 주기상 시장에 진출한 사업초기 라는 점을 고려하여 기 계장치 상각이 완료되는 시점까지는 1.5%의 중 기 성장률을 가정하였고 , 그 이후는 1% 성장율 을 가정하였습니다.
처분 순공정가치측정에 사용된 평가 기법에 대 한 기술			연결실체는 시장불확실 성의 증대로 할인율 추 정 시 주요 지표들의 변 동성이 확대된 상황을 고려하였으며, 평가대상 회사의 할인율(가중평균 자본비용)은 CAPM 방법 을 적용하여 산출한 자 기자본비용과 타인자본 비용을 가중평균하여 합 리적으로 추정하였습니 다.

10. 투자부동산 - 연결 (연결)

투자부동산에 대한 세부 정보 공시

당기

(단위 : 천원)

		측정 전체						
		취득원가						
		투자부동산						투자부동산 합계
		토지			건물			
		장부금액		장부금액 합계	장부금액		장부금액 합계	
		총장부금액	감가상각누계액 및 상각누계액		총장부금액	감가상각누계액 및 상각누계액		
기초 투자부동산		48,091,183	(249,161)	47,842,022	12,551,490	(3,625,386)	8,926,104	56,768,126
투자부동산의 변동								
투자부동산의 변동	투자부동산을 재고자산이나 자가사용부동산으로 대체하거나 재고자산이나 자가사용부동산을 투자부동산으로 대체	0	0	0	(1,091,180)	167,322	(923,858)	(923,858)
	기타 변동에 따른 증가(감소), 투자부동산	0	0	0	850,601	(122,642)	727,959	727,959
	감가상각비, 투자부동	0	0	0	0	(323,050)	(323,050)	(323,050)

	산							
기말 투자부동산		48,091,183	(249,161)	47,842,022	12,310,911	(3,903,756)	8,407,155	56,249,177
투자부동산의 기타 변동에 따른 증가(감소)에 대한 기술								기타증감액에는 당기와 전기 중 해외 소재 종속기업의 외화환산으로 인한 변동 등이 포함되어 있습니다.

전기

(단위 : 천원)

		측정 전제						
		취득원가						
		투자부동산						투자부동산 합계
		토지			건물			
		장부금액		장부금액 합계	장부금액		장부금액 합계	
		총장부금액	감가상각누계액 및 상각누계액		총장부금액	감가상각누계액 및 상각누계액		
기초 투자부동산		48,091,183	(249,161)	47,842,022	12,578,515	(3,313,253)	9,265,262	57,107,284
투자부동산의 변동								
투자부동산의 변동	투자부동산을 재고자산이나 자가사용부동산으로 대체하거나 재고자산이나 자가사용부동산을 투자부동산으로 대체	0	0	0	0	0	0	0
	기타 변동에 따른 증가(감소), 투자부동산	0	0	0	(27,025)	6,100	(20,925)	(20,925)
	감가상각비, 투자부동산	0	0	0	0	(318,233)	(318,233)	(318,233)
기말 투자부동산		48,091,183	(249,161)	47,842,022	12,551,490	(3,625,386)	8,926,104	56,768,126
투자부동산의 기타 변동에 따른 증가(감소)에 대한 기술								기타증감액에는 당기와 전기 중 해외 소재 종속기업의 외화환산으로 인한 변동 등이 포함되어 있습니다.

투자부동산에서 발생한 임대수익, 순직접운영비용

당기

(단위 : 천원)

	공시금액
투자부동산에서 발생한 임대수익	2,020,530
임대수익이 발생한 투자부동산과 직접 관련된 운영비용	1,295,640
임대수익이 발생한 투자부동산과 직접 관련된 운영비용에 대한 기술	임대원가에는 투자부동산에서 발생한 감가상각비가 포함되어 있습니다.

전기

(단위 : 천원)

	공시금액
투자부동산에서 발생한 임대수익	1,552,240

임대수익이 발생한 투자부동산과 직접 관련된 운영비용	1,366,666
임대수익이 발생한 투자부동산과 직접 관련된 운영비용에 대한 기술	임대원가에는 투자부동산에서 발생한 감가상각비가 포함되어 있습니다.

투자부동산 공정가치에 대한 공시

당기

(단위 : 천원)

	측정 전체		
	재무상태표상에 공정가치로 측정되지 않았지만 공시된 공정가치		
	투자부동산		투자부동산 합계
	토지	건물	
투자부동산	130,648,845	4,840,170	135,489,015

전기

(단위 : 천원)

	측정 전체		
	재무상태표상에 공정가치로 측정되지 않았지만 공시된 공정가치		
	투자부동산		투자부동산 합계
	토지	건물	
투자부동산	124,677,675	4,807,091	129,484,766

당기말 현재 당사의 투자부동산 등은 화재 등으로 인한 손실에 대비하여 현대해상화재보험(주) 등에 재산종합보험 등에 가입되어 있습니다.

임대보증금 관련 전세권 설정

당기

(단위 : 백만원)

	건물
전세권 설정 금액, 투자부동산에 대한 설명	당기말과 전기말 현재 연결실체의 투자부동산(건물)에 대해서는 임대보증금과 관련하여 384백만원의 전세권이 설정되어 있습니다.
전세권 설정 금액, 투자부동산	384

전기

(단위 : 백만원)

	건물
전세권 설정 금액, 투자부동산에 대한 설명	당기말과 전기말 현재 연결실체의 투자부동산(건물)에 대해서는 임대보증금과 관련하여 384백만원의 전세권이 설정되어 있습니다.
전세권 설정 금액, 투자부동산	384

11. 리스 - 연결 (연결)

연결실체가 리스이용자인 경우의 리스에 대한 정보는 다음과 같습니다.

(1) 연결재무상태표에 인식된 금액

사용권자산에 대한 양적 정보 공시

당기

(단위 : 천원)

	자산			자산 합계
	사용권 자산			
	부동산	기계장치	차량운반구	
사용권 자산	125,554,070	18,963	2,698,567	128,271,600

전기

(단위 : 천원)

	자산			자산 합계
	사용권 자산			
	부동산	기계장치	차량운반구	
사용권 자산	89,209,722	2,257	4,328,825	93,540,804

(2) 연결포괄손익계산서에 인식된 금액

사용권자산감가상각비

당기

(단위 : 천원)

	자산			자산 합계
	사용권자산			
	부동산	기계장치	차량운반구	
감가상각비, 사용권 자산	10,047,621	6,044	1,625,395	11,679,060

전기

(단위 : 천원)

	자산			자산 합계
	사용권 자산			
	부동산	기계장치	차량운반구	
감가상각비, 사용 권 자산	10,685,659	13,794	1,914,979	12,614,432

리스와 관련하여 인식한 손익

당기

(단위 : 천원)

	공시금액
리스부채에 대한 이자비용	699,828

인식 면제 규정이 적용된 단기리스에 관련되는 비용	15,839,689
인식 면제 규정이 적용된 소액자산 리스에 관련되는 비용	680,956
리스부채 측정에 포함되지 않은 변동리스료에 관련되는 비용	1,691,858

전기

(단위 : 천원)

	공시금액
리스부채에 대한 이자비용	736,490
인식 면제 규정이 적용된 단기리스에 관련되는 비용	19,155,089
인식 면제 규정이 적용된 소액자산 리스에 관련되는 비용	690,978
리스부채 측정에 포함되지 않은 변동리스료에 관련되는 비용	1,192,877

리스와 관련된 현금유출

당기

(단위 : 천원)

	공시금액
리스 현금유출	28,666

전기

(단위 : 천원)

	공시금액
리스 현금유출	32,244

사용권자산의 변동에 대한 조정

당기

(단위 : 천원)

	부동산	기계장치	차량운반구	자산 합계
기초 사용권자산	89,209,722	2,257	4,328,825	93,540,804
사용권자산의 추가	37,631,261	21,727	658,768	38,311,756
계약 종료 또는 해지로 인한 감소, 사용권자산	(1,798,726)	0	(734,654)	(2,533,380)
사용권자산감가상각비	(10,047,621)	(6,044)	(1,625,395)	(11,679,060)
기타 변동에 따른 증가(감소), 사용권자산	10,559,434	1,023	71,023	10,631,480
기말 사용권자산	125,554,070	18,963	2,698,567	128,271,600

기타 변동에 따른 증가(감소)에 대한 기술, 사용권자산				기타증감액은 당기 중 해외 소재 종속 기업의 외화환산으 로 인한 변동금액 등이 포함되어 있 습니다.
--------------------------------------	--	--	--	--

전기

(단위 : 천원)

	부동산	기계장치	차량운반구	자산 합계
기초 사용권자산	95,078,163	15,850	2,266,226	97,360,239
사용권자산의 추가	5,239,321	0	4,029,372	9,268,693
계약 종료 또는 해 지로 인한 감소, 사 용권자산	2,711	0	(46,175)	(43,464)
사용권자산감가상 각비	(10,685,659)	(13,794)	(1,914,979)	(12,614,432)
기타 변동에 따른 증가(감소), 사용권 자산	(424,814)	201	(5,619)	(430,232)
기말 사용권자산	89,209,722	2,257	4,328,825	93,540,804
기타 변동에 따른 증가(감소)에 대한 기술, 사용권자산				기타증감액은 전기 중 해외 소재 종속 기업의 외화환산으 로 인한 변동금액 등이 포함되어 있 습니다.

운용리스 제공 내역

투자부동산은 매달 임차료를 지급받는 조건으로 운용리스 하에서 임차인에게 리스되었으며, 지수나
요율에 따라 달라지는 그 밖의 변동리스료는 없습니다.

당기말과 전기말 현재 상기 투자부동산에 대한 운용리스계약으로 연결실체가 받게 될 것으로 기대
되는 미래 최소 리스료 내역은 다음과 같습니다.

운용리스료의 만기분석 공시

당기

(단위 : 천원)

	1년 이내	1년 초과 5년 이내	5년 초과	합계 구간 합계
받게 될 할인되지 않은 운용 리스료	1,888,757	3,247,592	0	5,136,349

받게 될 할인되지 않은 운용 리스료에 대한 기술				투자부동산은 매달 임차료를 지급받는 조건으로 운용리스하에서 임차인에게 리스되었으며, 지수나 요율에 따라 달라지는 그 밖의 변동리스료는 없습니다.
----------------------------	--	--	--	--

전기

(단위 : 천원)

	1년 이내	1년 초과 5년 이내	5년 초과	합계 구간 합계
받게 될 할인되지 않은 운용 리스료	1,494,401	2,965,300	341,368	4,801,069
받게 될 할인되지 않은 운용 리스료에 대한 기술				투자부동산은 매달 임차료를 지급받는 조건으로 운용리스하에서 임차인에게 리스되었으며, 지수나 요율에 따라 달라지는 그 밖의 변동리스료는 없습니다.

11.1 리스부채 - 연결 (연결)

리스부채

당기

(단위 : 천원)

	공시금액
유동 리스부채	11,476,033
비유동 리스부채	23,698,892
리스부채 합계	35,174,925

전기

(단위 : 천원)

	공시금액
유동 리스부채	8,016,762
비유동 리스부채	8,084,879
리스부채 합계	16,101,641

12. 관계기업투자 및 공동기업투자 - 연결 (연결)

(1) 당기말과 전기말 현재 관계기업투자 및 공동기업투자의 내역은 다음과 같습니다.

(단위: 천원)						
구분	회사명	소재지	당기말		전기말	
			지분율	장부금액	지분율	장부금액
공동기업	Shandong Lukang Biotechnology Development Co., Ltd.(*)	중국	65.00%	17,781,193	65.00%	18,864,852
관계기업	캐피탈원 쇼박스-iMBC 콘텐츠 투자조합	국내	49.98%	1,976,098	49.98%	1,691,432
공동기업	Delfi-Orion Pte., Ltd.	싱가포르	50.00%	1,047,644	50.00%	861,186
공동기업	농업회사법인 오리온농협(주)	국내	50.00%	31,936,259	50.00%	32,238,945
관계기업	(주)리가캠 바이오사이언스(구, (주)레고캠 바이오사이언스)(*)	국내	25.58%	692,237,809	-	-
합계				744,979,003		53,656,415

(*) 연결실체가 보유한 Shandong Lukang Biotechnology Development Co., Ltd.의 지분율은 65.00%이나, 정관에 사실상 만장일치의 규정이 존재하는 등 공동기업의 분류기준을 충족하므로 공동기업으로 분류하였습니다.

(*) 당기 중 연결실체는 (주)리가캠 바이오사이언스(구, (주)레고캠 바이오사이언스)의 지분 25.73%를 취득하였습니다. 해당 취득 거래는 파생상품인 선도계약에 해당함에 따라 공정가치를 측정하였고 관계기업투자 취득원가에 포함하였습니다. 한편, 관계기업의 종업원의 주식선택권 행사와 우선주의 보통주 전환으로 연결실체의 지분율은 25.58%로 하락하였으며, 지분 희석으로 인한 관계기업투자처분손실 4,424백만원을 인식하였습니다.

연결실체가 보유하고 있는 관계기업 및 공동기업에 대한 주식은 합작투자계약서에 따라 공동출자자의 사전 서면동의 없이 제3자에게 양도할 수 없습니다.

연결실체가 공동지배력을 보유하고 있는 모든 공동약정들은 별도의 회사를 통하여 구조화 되었으며, 공동약정에 대하여 공동지배력을 보유하는 당사자들이 약정의 순자산에 대한 권리를 보유하고 있다고 판단하여 공동기업으로 분류하고 있습니다.

당기 연결재무제표의 작성에 사용되는 관계기업 및 공동기업 재무제표의 보고기간종료일은 2024년 12월 31일입니다.

(2) 당기와 전기 중 관계기업투자 및 공동기업투자의 변동내역은 다음과 같습니다.

① 당기

(단위: 천원)							
회사명	기초	취득	순손익에 대한 증감	배당	처분	기타 증감액 (*)	기말
Shandong Lukang Biotechnology Development Co., Ltd.	18,864,852	-	(3,022,081)	-	-	1,938,422	17,781,193
캐피탈원 쇼박스-iMBC 콘텐츠 투자조합	1,691,432	-	284,666	-	-	-	1,976,098
Delfi-Orion Pte., Ltd.	861,186	-	61,088	-	-	125,370	1,047,644
농업회사법인 오리온농협	32,238,945	-	781,815	(901,900)	-	(182,601)	31,936,259

(주)							
(주)리가캠 바이오사이언스 (구, (주)레고캠 바이오사이언스)	-	549,009,678	(5,147,987)	-	(4,424,031)	152,800,149	692,237,809
합계	53,656,415	549,009,678	(7,042,499)	(901,900)	(4,424,031)	154,681,340	744,979,003

(*) 기타증감액에는 당기 중 해외 소재 공동기업의 외화환산과 파생상품평가로 인한 변동 등이 포함되어 있습니다.

② 전기

(단위: 천원)				
회사명	기초	순손익에 대한 증감	기타 증감액 (*)	기말
Shandong Lukang Biotechnology Development Co., Ltd.	21,338,079	(2,447,572)	(25,655)	18,864,852
캐피탈원 쇼박스-iMBC 콘텐츠 투자조합	2,128,183	(436,751)	-	1,691,432
Delfi-Orion Pte., Ltd.	931,909	(88,054)	17,331	861,186
농업회사법인 오리온농협(주)	31,535,926	657,394	45,625	32,238,945
합계	55,934,097	(2,314,983)	37,301	53,656,415

(*) 기타 증감액에는 전기 중 해외 소재 관계기업 및 공동기업의 외화환산으로 인한 변동 등이 포함되어 있습니다.

(3) 당기와 전기의 관계기업 및 공동기업의 요약 재무정보는 다음과 같습니다.

① 당기

(단위: 천원)						
회사명	자산	부채	자본	매출	당기순손익	총포괄손익
Shandong Lukang Biotechnology Development Co., Ltd.	43,679,611	16,443,365	27,236,246	10,977	(4,945,961)	(4,945,961)
캐피탈원 쇼박스-iMBC 콘텐츠 투자조합	3,977,509	23,732	3,953,777	848,740	569,561	569,561
Delfi-Orion Pte., Ltd.	3,969,412	1,874,123	2,095,289	6,972,234	122,175	122,175
농업회사법인 오리온농협(주)	73,862,761	9,756,662	64,106,099	48,932,373	1,584,820	1,219,619
(주)리가캠 바이오사이언스 (구, (주)레고캠 바이오사이언스)	738,382,908	122,384,802	615,998,106	125,898,141	7,800,100	6,471,190

당기 재무정보는 2024년 12월 31일의 재무상태와 2024년 1월 1일부터 2024년 12월31일까지의 재무성과입니다.

② 전기

(단위: 천원)						
회사명	자산	부채	자본	매출	당기순손익	총포괄손익
Shandong Lukang Biotechnology Development Co., Ltd.	39,359,993	12,079,515	27,280,478	331,025	(3,765,495)	(3,765,495)
캐피탈원 쇼박스-iMBC 콘텐츠 투자조합	3,408,011	23,794	3,384,217	2,361	(873,851)	(873,851)

Delfi-Orion Pte., Ltd.	3,338,155	1,615,782	1,722,373	4,036,328	(176,108)	(176,108)
농업회사법인 오리온농협(주)	71,430,638	6,740,358	64,690,280	46,736,216	1,309,579	1,400,829

전기 재무정보는 2023년 12월 31일의 재무상태와 2023년 1월 1일부터 2023년 12월31일까지의 재무성과입니다.

(4) 당기말과 전기말 현재 관계기업투자 및 공동기업투자의 재무정보금액을 관계기업 및 공동기업에 대한 지분의 장부금액으로 조정한 내역은 다음과 같습니다.

① 당기말

(단위: 천원)						
회사명	순자산	연결실체지분율	순자산지분금액	투자차액	무형자산 등	장부금액
Shandong Lukang Biotechnology Development Co., Ltd.	27,236,246	65.00%	17,703,560	-	77,633	17,781,193
캐피탈원 쇼박스-iMBC 콘텐츠 투자조합	3,953,777	49.98%	1,976,098	-	-	1,976,098
Delfi-Orion Pte Ltd	2,095,289	50.00%	1,047,645	-	(1)	1,047,644
농업회사법인 오리온농협(주)	64,106,099	50.00%	32,053,049	-	(116,790)	31,936,259
(주)리가캠 바이오사이언스 (구, (주)레고캠 바이오사이언스)	615,998,106	25.58%	157,572,316	399,947,143	134,718,350	692,237,809

② 전기말

(단위: 천원)				
회사명	순자산	연결실체지분율	순자산지분금액	장부금액
Shandong Lukang Biotechnology Development Co., Ltd.	27,280,478	65.00%	17,732,311	18,864,852
캐피탈원 쇼박스-iMBC 콘텐츠 투자조합	3,384,217	49.98%	1,691,432	1,691,432
Delfi-Orion Pte Ltd.	1,722,373	50.00%	861,186	861,186
농업회사법인 오리온농협(주)	64,690,280	50.00%	32,345,140	32,238,945

(5) 당기말과 전기말 현재 시장성 있는 관계기업투자의 내역은 다음과 같습니다.

(단위: 천원)				
소재지	당기말		전기말	
	시가(*)	장부금액	시가	장부금액
(주)리가캠 바이오사이언스 (구, (주)레고캠 바이오사이언스)	1,020,597,847	692,237,809	-	-

(*) 당기말 시가는 2024년 12월말 종가 기준으로 산정한 금액입니다.

(6) 당기말과 전기말 현재 지분법 적용의 중지로 인하여 인식하지 못한 누적 미반영 지분변동액은 없습니다.

13. 당기손익-공정가치 측정 금융자산 및 기타포괄손익-공정가치 측정 금융자산 - 연결 (연결)

당기손익-공정가치측정금융자산의 공시

당기

(단위 : 천원)

		금융자산, 범주			
		당기손익인식금융자산			
		금융자산, 분류			금융자산, 분류 합계
		채무증권	수익증권	투자조합	
유동 당기손익인식금융자산		5,000,000			5,000,000
비유동당기손익인식금융자산			0	12,165,329	12,165,329
당기손익인식금융자산 합계		5,000,000	0	12,165,329	17,165,329
당기손익-공정가치금융자산 관련 손익					
당기손익-공정가치금융자산 관련 손익	당기손익인식금융자산 평가이익				1,811,657
	당기손익인식금융자산 평가손실				(687,916)
	당기손익-공정가치측정금융상품평가손익				1,123,741

전기

(단위 : 천원)

		금융자산, 범주			
		당기손익인식금융자산			
		금융자산, 분류			금융자산, 분류 합계
		채무증권	수익증권	투자조합	
유동 당기손익인식금융자산		0			0
비유동당기손익인식금융자산			4,784,285	7,234,005	12,018,290
당기손익인식금융자산 합계		0	4,784,285	7,234,005	12,018,290
당기손익-공정가치금융자산 관련 손익					
당기손익-공정가치금융자산 관련 손익	당기손익인식금융자산 평가이익				571,686
	당기손익인식금융자산 평가손실				(1,019,692)
	당기손익-공정가치측정금융상품평가손익				(448,006)

기타포괄손익-공정가치금융자산의 구성내역

당기

(단위 : 천원)

	금융자산, 범주									
기타포괄손익-공정가치로 측정하는 금융자산, 범주										
금융자산, 분류									금융자산, 분류 합계	
지분증권										
주식, 지분증권										
상장주식			비상장 주식							
	(주)지노믹트리	(주)큐라티스	(주)대구시민프로축구 단	(주)하이센스바이오	(주)형구	(주)한국경제신문	(주)이랜드파크	(주)동양레저		
기타포괄손익-공정가	6,979,524	247,083	3,000	1,999,996	195	28,400	80	1,330,658	9,753	10,598,689

지 지정 비유동지분상 품투자										
기타포괄손익-공정가 치금융자산에 대한 기 숄		전기 중 (주)큐라티스 는 코스닥 시장에 상장 되었습니다.		연결실체는 전기 중 (주)하이센스바이오의 지분을 취득하였습니 다.						

전기

(단위 : 천원)

	금융자산, 범주									
	기타포괄손익-공정가치로 측정하는 금융자산, 범주									
	금융자산, 분류									금융자산, 분류 합계
	지분증권									
	주식, 지분증권									
	상장주식		비상장 주식							
	(주)지노믹트리	(주)큐라티스	(주)대구시민프로축구 단	(주)하이센스바이오	(주)청구	(주)한국경제신문	(주)이랜드파크	(주)동양래지	호원	
기타포괄손익-공정가 치 지정 비유동지분상 품투자	7,030,718	910,415	3,000	1,999,996	195	28,400	80	1,204,071	9,753	11,186,628
기타포괄손익-공정가 치금융자산에 대한 기 숄		전기 중 (주)큐라티스 는 코스닥 시장에 상장 되었습니다.		연결실체는 전기 중 (주)하이센스바이오의 지분을 취득하였습니 다.						

기타포괄손익-공정가치금융자산의 공정가치

당기

(단위 : 천원)

	측정 전제										
	공정가치										
	금융자산, 범주										
	기타포괄손익-공정가치로 측정하는 금융자산, 범주										
	금융자산, 분류									금융자산, 분류 합계	
	지분증권										
	주식, 지분증권										
	상장주식		비상장 주식								
	(주)지노믹트리	(주)큐라티스	(주)대구시민프로축구 단	(주)하이센스바이오	(주)청구	(주)한국경제신문	(주)이랜드파크	(주)동양래지	호원		
기타포괄손익-공정가 치 지정 비유동지분상 품투자	6,979,524	247,083	3,000	1,999,996	195	28,400	80	1,330,658	9,753	10,598,689	
기타포괄손익-공정가 치금융자산에 대한 기 숄		전기 중 (주)큐라티스 는 코스닥 시장에 상장 되었습니다.		연결실체는 전기 중 (주)하이센스바이오의 지분을 취득하였습니 다.							

전기

(단위 : 천원)

	측정 전제										
	공정가치										
	금융자산, 범주										
	기타포괄손익-공정가치로 측정하는 금융자산, 범주										
	금융자산, 분류									금융자산, 분류 합계	
	지분증권										
	주식, 지분증권										
	상장주식		비상장 주식								
	(주)지노믹트리	(주)큐라티스	(주)대구시민프로축구	(주)하이센스바이오	(주)청구	(주)한국경제신문	(주)이랜드파크	(주)동양래지	호원		

			단							
기타포괄손익-공정가치 지정 비유동자산	7,030,718	910,415	3,000	1,999,996	195	28,400	80	1,204,071	9,753	11,186,628
특무자										
기타포괄손익-공정가치 금융자산에 대한 기		전기 중 (주)큐리티스		연결실체는 전기 중						
준		는 코스닥 시장에 상장		(주)하이센스바이오의						
		되었습니다.		자본을 취득하였습니다.						

14. 기타자산 - 연결 (연결)

기타자산에 대한 공시

당기

(단위 : 천원)

		공시금액
기타유동자산		53,944,569
기타유동자산	유동선급금	31,660,920
	유동선급비용	5,831,675
	부가가치세대급금	15,235,765
	그밖의 기타유동자산	1,216,209
기타비유동자산		19,254,811
기타비유동자산	비유동선급금	16,576,582
	장기선급비용	2,436,175
	그밖의 기타비유동자산	242,054

전기

(단위 : 천원)

		공시금액
기타유동자산		58,793,572
기타유동자산	유동선급금	42,540,798
	유동선급비용	5,564,999
	부가가치세대급금	10,016,120
	그밖의 기타유동자산	671,655
기타비유동자산		30,900,957
기타비유동자산	비유동선급금	16,940,088
	장기선급비용	12,042,838
	그밖의 기타비유동자산	1,918,031

15. 재고자산 - 연결 (연결)

재고자산 세부내역

당기

(단위 : 천원)

		총장부금액	재고자산 평가충당금	장부금액 합계
재고자산		318,560,131	(288,876)	318,271,255
재고자산	상품	1,455,826	(286,848)	1,168,978
	제품	116,359,628	(2,028)	116,357,600
	재공품	11,121,198	0	11,121,198
	원재료	139,734,075	0	139,734,075
	원서	2,171,266	0	2,171,266
	미착품	47,718,138	0	47,718,138

전기

(단위 : 천원)

		총장부금액	재고자산 평가충당금	장부금액 합계
재고자산		261,048,798	(175,794)	260,873,004
재고자산	상품	2,415,860	(154,408)	2,261,452
	제품	97,846,343	(21,386)	97,824,957
	재공품	9,758,091	0	9,758,091
	원재료	121,572,404	0	121,572,404
	원서	1,920,943	0	1,920,943
	미착품	27,535,157	0	27,535,157

매출원가에 포함된 재고자산 원가

당기

(단위 : 백만원)

	공시금액
매출원가에 포함된 재고자산 원가에 대한 기술	당기 중 비용으로 인식되어 '매출원가'에 포함된 재고자산의 원가는 1,547,036백만원(전기: 1,294,819백만원) 입니다.
기간동안 비용으로 인식한 재고자산의 원가	1,547,036

전기

(단위 : 백만원)

	공시금액
매출원가에 포함된 재고자산 원가에 대한 기술	당기 중 비용으로 인식되어 '매출원가'에 포함된 재고자산의 원가는 1,547,036백만원(전기: 1,294,819백만원) 입니다.
기간동안 비용으로 인식한 재고자산의 원가	1,294,819

16. 매출채권 및 기타금융자산 - 연결 (연결)

매출채권의 공시

당기

(단위 : 천원)

	총장부금액	손상차손누계액	장부금액 합계
유동매출채권	187,649,795	(6,425,611)	181,224,184
비유동매출채권	568,317	0	568,317

전기

(단위 : 천원)

	총장부금액	손상차손누계액	장부금액 합계
유동매출채권	201,633,221	(5,339,624)	196,293,597
비유동매출채권	132,172	0	132,172

기타금융자산에 대한 공시

당기

(단위 : 천원)

		총장부금액	손상차손누계액	장부금액 합계
기타유동금융자산		35,483,838	(2,642,377)	32,841,461
기타유동금융자산	단기미수금	9,996,489	(2,642,377)	7,354,112
	단기미수수익	6,605,506	0	6,605,506
	단기보증금	1,538,250	0	1,538,250
	단기대여금	17,343,593	0	17,343,593
기타비유동금융자산		6,596,986	0	6,596,986
기타비유동금융자산	장기미수금	50,000	0	50,000
	장기미수수익	0	0	0
	장기보증금	6,546,986	0	6,546,986
	장기대여금	0	0	0

전기

(단위 : 천원)

		총장부금액	손상차손누계액	장부금액 합계
기타유동금융자산		25,944,137	(1,337,461)	24,606,676
기타유동금융자산	단기미수금	12,003,756	(1,337,461)	10,666,295
	단기미수수익	10,726,623	0	10,726,623
	단기보증금	2,218,558	0	2,218,558
	단기대여금	995,200	0	995,200
기타비유동금융자산		3,961,054	0	3,961,054
기타비유동금융자산	장기미수금	80,000	0	80,000
	장기미수수익	3,881,054	0	3,881,054
	장기보증금	0	0	0

	장기대여금	0	0	0
--	-------	---	---	---

매출채권 및 기타금융자산은 정상적인 영업과정에서 발생한 금융상품으로 매출채권, 미수금 등으로 구성됩니다. 연결실체는 계약상 현금흐름을 회수하는 목적으로 매출채권 및 기타금융자산을 보유하고 있으므로 상각후원가로 측정하고 있습니다. 연결실체의 손상정책 및 손실충당금 계산에 대한 사항은 주석 36에서 제공됩니다.

17. 현금및현금성자산 - 연결 (연결)

현금및현금성자산 공시

당기

(단위 : 천원)

	공시금액
보유현금	49,206
예금잔액	535,349,420
현금및현금성자산 합계	535,398,626

전기

(단위 : 천원)

	공시금액
보유현금	51,613
예금잔액	404,679,918
현금및현금성자산 합계	404,731,531

17.1 사용이 제한된 금융자산 - 연결 (연결)

사용이 제한된 금융자산

당기

(단위 : 천원)

	사용이 제한된 금융자산		사용이 제한된 금융자산 합계
	사용제한 예치금		
	장기금융예치금	단기금융예치금	
사용이 제한된 금융자산	6,000	0	6,000
사용이 제한된 금융자산 에 대한 설명	당좌개설보증금	상생론	

전기

(단위 : 천원)

	사용이 제한된 금융자산		사용이 제한된 금융자산 합계
	사용제한 예치금		
	장기금융예치금	단기금융예치금	
사용이 제한된 금융자산	6,000	5,000,000	5,006,000
사용이 제한된 금융자산 에 대한 설명	당좌개설보증금	상생론	

18. 자본금 및 주식발행초과금 - 연결 (연결)

주식의 분류에 대한 공시

당기

(단위 : 원)

	보통주
수권주식수 (단위: 주)	480,000,000
주당 액면가액 (단위:원)	500
총 발행주식수 (단위: 주)	62,645,422
자본금	31,322,711,000

전기

(단위 : 원)

	보통주
수권주식수 (단위: 주)	480,000,000
주당 액면가액 (단위:원)	500
총 발행주식수 (단위: 주)	62,645,422
자본금	31,322,711,000

자본금과 주식발행초과금의 변동내역

당기

(단위 : 천원)

	보통주
기초 발행주식수 (단위: 주)	62,645,422
기말 발행주식수 (단위: 주)	62,645,422
기초 보통주자본금	31,322,711
기말 보통주자본금	31,322,711
기초 주식발행초과금	1,251,350,081
기말 주식발행초과금	1,251,350,081

전기

(단위 : 천원)

	보통주
기초 발행주식수 (단위: 주)	62,645,422
기말 발행주식수 (단위: 주)	62,645,422
기초 보통주자본금	31,322,711
기말 보통주자본금	31,322,711
기초 주식발행초과금	1,251,350,081
기말 주식발행초과금	1,251,350,081

회석주당이익을 계산할 때 고려하지 않았지만 잠재적 미래 회석효과를 가진 금융상품

	잠재적 미래 희석효과를 가진 금융상품 구분1	잠재적 미래 희석효과를 가진 금융상품 구분2	잠재적 미래 희석효과를 가진 금융상품 구분3
희석주당이익을 계산할 때 고려하지 않았지만 잠재적 미래 희석효과를 가진 금융상품에 대한 공시에 대한 기술	당사의 정관에 의하면 누적참가적우선주(배당률: 액면금액을 기준으로 연 5% 이상으로 발행시 이사회가 정한 우선배당률)를 240,000,000주의 범위 내에서 무의결권기명식으로 발행할 수 있도록 하고 있습니다. 당기말 현재 발행된 우선주는 없습니다.	당사의 정관에 의하면 당사는 회사 성과에 특별히 기여하였거나 기여할 수 있는 임직원을 대상으로 주주총회의 특별결의에 의해서 발행주식총수의 100분의 15 범위 내에서 주식매수선택권을 부여할 수 있으며, 발행주식 총수의 100분의 3 범위 내에서 이사회 결의로써 임직원에게 주식매수선택권을 부여할 수 있습니다.	당사의 정관에 의하면, 당사는 이사회 결의로 주주 외의 자에게 전환사채와 신주인수권부사채의 액면총액을 합산한 금액이 3천억원을 초과하지 않는 범위 내에서 전환사채와 신주인수권부사채를 발행할 수 있도록 하고 있으나, 당기말 현재 발행된 전환사채와 신주인수권부사채는 없습니다.

19. 자기주식 - 연결 (연결)

자기주식 보유 현황

(단위 : 천원)

	보통주
자기주식 보유 현황에 대한 기술	당기말 현재 당사가 보유하고 있는 자기주식은 보통주식 2,488,769주(취득원가 11,625,409천원)이며, 향후 시장상황 등에 따라 처분할 예정입니다.
발행주식 중 당해 기업, 종속기업 또는 관계기업이 소유하고 있는 주식수	2,488,769
자기주식	11,625,409

20. 기타자본 - 연결 (연결)

기타자본구성요소

당기

(단위 : 천원)

	공시금액
자본거래로 인한 변동누계액	(196,165,303)
자기주식처분이익	319,102,187
지분상품에 대한 투자자산으로 인한 손익 적립금	(2,150,739)
환산 관련 외환차이 적립금	98,562,336
지분법기타포괄손익변동	3,353,067
기타자본조정	(846,647)
기타자본구성요소 합계	221,854,901

전기

(단위 : 천원)

	공시금액
자본거래로 인한 변동누계액	(196,198,033)
자기주식처분이익	319,102,187
지분상품에 대한 투자자산으로 인한 손익 적립금	(1,685,680)
환산 관련 외환차이 적립금	41,205,000
지분법기타포괄손익변동	371,054
기타자본조정	(846,647)
기타자본구성요소 합계	161,947,881

21. 이익잉여금 - 연결 (연결)

이익잉여금의 내역

당기

(단위 : 천원)

	이익잉여금
법정적립금	104,658,058
임의적립금	362,821,420
미처분이익잉여금	410,399,476
이익잉여금 합계	877,878,954

전기

(단위 : 천원)

	이익잉여금
법정적립금	102,915,367
임의적립금	321,360,953
미처분이익잉여금	339,247,756
이익잉여금 합계	763,524,076

22. 주당이익 - 연결 (연결)

주당이익

당기

(단위 : 원)

	공시금액
지배기업소유주지분순이익	160,636,402,912
유통주식수의 기초수량	62,645,422
발행주식 중 당해 기업, 종속기업 또는 관계기업이 소유하고 있는 주식수	(2,488,769)
가중평균유통보통주식수	60,156,653
기본주당이익(손실)	2,670
기본 및 희석주당이익의 계산을 위한 분모의 조정 에 대한 기술	희석주당이익은 모든 희석성 잠재적보통주가 보통주로 전환된다고 가정하여 조정한 가중평균유통보통주식수를 적용하여 산정하고 있습니다. 당기말과 전기말 현재 당사가 보유하고 있는 희석성 잠재적보통주는 없으며, 당기와 전기의 기본주당순이익과 희석주당순이익은 동일합니다.

전기

(단위 : 원)

	공시금액
지배기업소유주지분순이익	85,624,031,645
유통주식수의 기초수량	62,645,422
발행주식 중 당해 기업, 종속기업 또는 관계기업이 소유하고 있는 주식수	(2,488,769)
가중평균유통보통주식수	60,156,653
기본주당이익(손실)	1,423
기본 및 희석주당이익의 계산을 위한 분모의 조정 에 대한 기술	희석주당이익은 모든 희석성 잠재적보통주가 보통주로 전환된다고 가정하여 조정한 가중평균유통보통주식수를 적용하여 산정하고 있습니다. 당기말과 전기말 현재 당사가 보유하고 있는 희석성 잠재적보통주는 없으며, 당기와 전기의 기본주당순이익과 희석주당순이익은 동일합니다.

23. 주식기준보상 - 연결 (연결)

(1) 당기말과 전기말 현재 연결실체가 부여한 주식기준보상약정은 다음과 같습니다.

① PAN Orion Corp. Limited

당사의 종속기업인 Pan Orion Corp. Limited는 이사회 결의를 통하여 연결실체 내 일부 기업 소속 임직원들에게 주식기준보상을 부여하였습니다. 동 주식기준보상을 부여받은 임직원으로부터 용역을 제공받은 당사를 포함한 기업들이 주식보상비용을 인식하였으며, 동 주식기준보상의 결제의무는 Pan Orion Corp. Limited에 있습니다.

PAN OrionHoldings Corp. Limited 의 주식기준보상약정의 조건에 대한 공시

	주식결제형	현금결제형
주식기준보상약정의 부여일	2020-10-19	2020-10-19
주식기준보상약정에 따라 부여된 금융상품의 수량(단위 : 주)	170,876,500	39,613,000
주식기준보상약정에 따라 부여된 금융상품의 수량(단위 : 주)	0	0
주식기준보상약정에 따라 행사된 주식선택권의 수량(단위 : 주)	0	0
기말 주식기준보상약정 중 존속하는 주식선택권의 수량 (단위: 주)	170,876,500	39,613,000
주식기준보상약정 중 행사할 수 있는 주식선택권의 수량 (단위: 주)	0	0
행사가격, 부여한 주식선택권 (HKD) [HKD, 일]	1.31	1.31
주식기준보상약정에 따라 부여된 주식선택권의 최장만기에 대한 기술통	2030-10-19	2030-10-19
주식기준보상약정의 가득조건에 대한 기술통	<p>용역제공조건: 1.5개월</p> <p>본 주식선택권의 효력 발생일과 홍콩거래소 상장일 이후 180일이 경과되기 전에 주식선택권의 행사를 통하여 취득한 주식을 매도 또는 이와 유사한 거래가 제한되어 있습니다."</p>	<p>용역제공조건: 12.5개월</p> <p>본 주식선택권의 효력 발생일과 홍콩거래소 상장일 이후 180일이 경과되기 전에 주식선택권의 행사를 통하여 취득한 주식을 매도 또는 이와 유사한 거래가 제한되어 있습니다."</p>

주식기준보상약정 중 행사할 수 있는 주식선택권의 수량 및 주식기준보상약정의 가득조건에 대한 추가 기술	본 주식선택권의 효력 발생일과 홍콩거래소 상장일 이후 180일이 경과되기 전에 주식선택권의 행사를 통하여 취득한 주식을 매도 또는 이와 유사한 거래가 제한되어 있습니다.	본 주식선택권의 효력 발생일과 홍콩거래소 상장일 이후 180일이 경과되기 전에 주식선택권의 행사를 통하여 취득한 주식을 매도 또는 이와 유사한 거래가 제한되어 있습니다.
--	--	--

② (주)쇼박스

(주)쇼박스의 주식기준보상약정의 조건에 대한 공시

(단위 : 원)

	1차	2차	3차
주식기준보상약정의 부여일	2018-04-01	2019-04-01	2020-03-19
주식기준보상약정에 따라 부여된 금융상품의 수량(단위 : 주)	106,000	195,000	186,000
주식기준보상약정에 따라 행사된 주식선택권의 수량(단위 : 주)	0	(38,000)	0
주식기준보상약정에 따라 취소된 주식선택권의 수량(단위 : 주)	(57,000)	(80,000)	(40,000)
기말 주식기준보상약정 중 존속하는 주식선택권의 수량 (단위: 주)	49,000	77,000	146,000
행사가격, 부여한 주식선택권	5,785	3,316	3,819
주식기준보상약정에 따라 부여된 주식선택권의 최장만기에 대한 기술	2028-03-31	2029-03-31	2030-03-18
주식기준보상약정의 가득조건에 대한 기술	용역제공조건: 2년	용역제공조건: 2년	용역제공조건: 2년

(2) 당기말과 전기말 현재 주식기준보상 공정가치를 측정하기 위하여 사용된 기초자료는 다음과 같습니다.

① PAN Orion Corp. Limited

PAN OrionHoldings Corp. Limited 의 주식기준보상약정의 공정가치 측정에 대한 공시
당기

	주식결제형	현금결제형
주식기준보상약정의 부여일	2020-10-19	2020-10-19

부여일 현재 공정가치, 주식기준보상	0.59 HKD, 0.64HKD, 1.39 HKD	0.54 HKD
결산일 현재 공정가치, 주식기준보상	0.59 HKD, 0.64HKD, 1.39 HKD	0.66 HKD
무위험이자율, 주식기준보상	0.0322	0.0149
적용변동성, 주식기준보상	0.3280	0.3160
사용된 모델, 주식기준보상	이항옵션가격모형	이항옵션가격모형

전기

	주식결제형	현금결제형
주식기준보상약정의 부여일	2020-10-19	2020-10-19
부여일 현재 공정가치, 주식기준보상	0.59 HKD, 0.64HKD, 1.39 HKD	0.54 HKD
결산일 현재 공정가치, 주식기준보상	0.59 HKD, 0.64HKD, 1.39 HKD	0.73 HKD
무위험이자율, 주식기준보상	0.0322	0.0267
적용변동성, 주식기준보상	0.3280	0.3272
사용된 모델, 주식기준보상	이항옵션가격모형	이항옵션가격모형

② (주)쇼박스

(주)쇼박스의 주식기준보상약정의 공정가치 측정에 대한 공시

(단위 : 원)

	1차	2차	3차
주식기준보상약정의 부여일	2018-04-01	2019-04-01	2020-03-19
무위험이자율, 주식기준보상	0.0265	0.0182	0.0136
적용변동성, 주식기준보상	0.1756	0.1910	0.5078
사용된 모델, 주식기준보상	CRR이항모형	CRR이항모형	CRR이항모형
결산일 현재 공정가치, 주식기준보상	1,207	504	652

비용으로 인식한 주식기준보상에 대한 공시

당기

(단위 : 백만원)

	공시금액
종업원 주식기준보상거래로부터의 비용	695

전기

(단위 : 백만원)

	공시금액
종업원 주식기준보상거래로부터의 비용	38

24. 기타채무 - 연결 (연결)

기타금융부채

당기

(단위 : 천원)

		공시금액
기타유동금융부채		207,130,292
기타유동금융부채	단기미지급금	113,960,233
	단기미지급비용	92,670,926
	단기임대보증금	499,133
기타비유동금융부채		1,614,268
기타비유동금융부채	장기미지급금	205,276
	장기미지급비용	12,773
	장기임대보증금	1,396,219

전기

(단위 : 천원)

		공시금액
기타유동금융부채		167,975,828
기타유동금융부채	단기미지급금	98,420,964
	단기미지급비용	69,429,364
	단기임대보증금	125,500
기타비유동금융부채		3,343,100
기타비유동금융부채	장기미지급금	1,918,551
	장기미지급비용	9,077
	장기임대보증금	1,415,472

25. 고객과의 계약과 관련된 자산과 부채 - 연결 (연결)

계약자산과 계약부채

당기

(단위 : 천원)

	공시금액
계약자산	0
계약부채	79,610,659
계약부채에 대한 기술	계약부채는 연결재무상태표상 기타유동부채로 계상하고 있습니다.

전기

(단위 : 천원)

	공시금액
계약자산	571,010
계약부채	31,985,520
계약부채에 대한 기술	계약부채는 연결재무상태표상 기타유동부채로 계상하고 있습니다.

기초의 계약부채 잔액 중 당기에 인식한 수익

(단위 : 백만원)

	공시금액
기초 계약부채 잔액 중 인식한 수익	31,986

26. 차입금 - 연결 (연결)

차입금에 대한 세부 정보

당기

(단위 : 천원)

	차입금명칭		차입금명칭 합계
	단기차입금		
	원화단기차입금	외화단기차입금	
유동성 금융기관 차입금 (사채 제외)	149,499,026	649,590	150,148,616
비유동성 금융기관 차입금 (사채 제외)	0	0	0

전기

(단위 : 천원)

	차입금명칭		차입금명칭 합계
	단기차입금		
	원화단기차입금	외화단기차입금	
유동성 금융기관 차입금 (사채 제외)	92,703,349	3,109,395	95,812,744
비유동성 금융기관 차입금 (사채 제외)	0	0	0

단기차입금에 대한 세부 정보 공시

당기

(단위 : 천원)

	차입금명칭										
	단기차입금										
	거래상대방									거래상대방 합계	
	(주)국민은행	(주)하나은행	현대카드㈜	신한투자증권(주)	한국투자증권(주)	(주)BNK투자증권	KB증권(주)				
							KB증권㈜ 단기차입금1	KB증권㈜ 단기차입금2	KB증권㈜ 단기차입금3		KB증권㈜ 단기차입금4
차입금, 내역	매입외환	한도대출	채권구매카드	기업여음	기업여음	기업여음	기업여음	기업여음	기업여음	기업여음	
차입금, 만기				2025-01-22	2025-02-17		2025-03-04				
차입금, 이자율			0.0144	0.0357	0.0357		0.0429				
차입금, 기준이자율	TERM SOFR										
차입금, 기준이자율 조정	0.0139										
유동성 금융기관 차입금(사채 제외)	649,590	0	499,026	58,000,000	72,000,000	0	19,000,000	0	0	0	150,148,616
유동성 금융기관 차입금(사채 제외)) (USD) [USD, 일]	441,898.28										441,898.28
유동성 금융기관 차입금(사채 제외)) (RUB) [RUB, 일]											

전기

(단위 : 천원)

차입금명칭										
단기차입금										
거래상대방										거래상대방 합계
(주)국민은행	(주)하나은행	현대카드㈜	신한투자증권(주)	한국투자증권(주)	(주)BNK투자증권	KB증권(주)				

							KB증권㈜ 단기차입금1	KB증권㈜ 단기차입금2	KB증권㈜ 단기차입금3	KB증권㈜ 단기차입금4	
차입금, 내역	매입외환	한도대출	채권구매카드	기업어음	기업어음	기업어음	기업어음	기업어음	기업어음	기업어음	
차입금, 만기		2024-02-15				2024-01-22		2024-01-22	2024-01-10	2024-03-08	
차입금, 이자율		0.0814	0.0144			0.0417		0.0419	0.0425	0.0430	
차입금, 기준이자율	TERM SOFR										
차입금, 기준이자율 조정	0.0139										
유동성 금융기관 차입금(사채 제외)	157,551	2,951,845	703,348	0	0	20,000,000	0	20,000,000	30,000,000	22,000,000	95,812,744
유동성 금융기관 차입금(사채 제외))(USD) [USD, 일]	122,188.99		0.00								122,188.99
유동성 금융기관 차입금(사채 제외))(RUB) [RUB, 일]		200,000,000									200,000,000

당기말과 전기말 현재 연결실체의 채무를 위하여 담보로 제공되어 있는 자산의 내역은 없습니다.

차입금의 공정가치측정에 대한 공시

당기 (단위 : 천원)

	단기차입금
금융부채	150,148,616
금융부채, 공정가치	150,148,616
공정가치측정에 사용된 평가기법에 대한 기술, 부채	공정가치 측정 시 단기차입금은 할인에 따른 효과가 유의적이지 아니하므로 공정가치와 장부금액이 동일합니다.

전기 (단위 : 천원)

	단기차입금
금융부채	95,812,744
금융부채, 공정가치	95,812,744
공정가치측정에 사용된 평가기법에 대한 기술, 부채	공정가치 측정 시 단기차입금은 할인에 따른 효과가 유의적이지 아니하므로 공정가치와 장부금액이 동일합니다.

27. 퇴직급여 - 연결 (연결)

연결실체는 종업원을 위한 퇴직급여제도로 확정급여제도 및 확정기여제도를 운영하고 있습니다. 확정급여채무의 보험수리적 평가는 적격성이 있는 독립적인 보험계리인에 의해서 예측단위적립방식을 사용하여 수행되었습니다.

당기손익에 포함되는 퇴직급여비용

당기

(단위 : 천원)

	공시금액
퇴직급여비용, 확정기여제도	2,020,992
퇴직급여비용, 확정급여제도	13,719,756
당기손익으로 인식된 퇴직급여비용 합계	15,740,748

전기

(단위 : 천원)

	공시금액
퇴직급여비용, 확정기여제도	1,343,994
퇴직급여비용, 확정급여제도	13,407,153
당기손익으로 인식된 퇴직급여비용 합계	14,751,147

순확정급여부채(자산)에 대한 공시

당기

(단위 : 천원)

		확정급여채무의 현재가치	사외적립자산	순확정급여부채(자산) 합계
기초 순확정급여부채(자산)		115,375,605	(126,623,947)	(11,248,342)
당기손익의 비용(수익)으로 인한 순확정급여부채(자산)의 변동				
당기손익의 비용(수익)으로 인한 순확정급여부채(자산)의 변동	당기근무원가, 순확정급여부채(자산)	14,435,682	0	14,435,682
	이자비용(수익), 순확정급여부채(자산)	4,033,349	(4,749,274)	(715,925)
	당기손익으로 인식된 비용(수익)으로 인한 순확정급여부채(자산)의 증가(감소) 합계	18,469,031	(4,749,274)	13,719,757
재측정이익(손실), 순 확정급여채무(자산)				
재측정이익(손실), 순 확정급여채무	경험조정에서 발생하는 보험수리적	336,973	0	336,973

(자산)	손실(이익), 순확정 급여부채(자산)			
	인구통계적가정의 변동에서 발생하는 보험수리적손실(이 익), 순 확정급여부 채(자산)	102,990	0	102,990
	재무적 가정의 변 동에서 발생하는 보험수리적손실(이 익), 순 확정급여부 채(자산)	4,067,060	0	4,067,060
	이자에 포함된 금 액을 제외한 사외 적립자산의 수익, 순확정급여부채(자 산)	0	(483,588)	(483,588)
	총 재측정손익, 순 확정급여부채(자산)	4,507,023	(483,588)	4,023,435
그 밖의 다양한 변동으로 인한 순확정 급여부채(자산)의 변동				
그 밖의 다양한 변 동으로 인한 순확 정급여부채(자산)의 변동	제도에 납입한 기 여금, 순 확정급여 부채(자산)	0	(10,898,219)	(10,898,219)
	관계사 전입(출입)에 의한 증가(감소 , 순확정급여부채 (자산)	(1,035,967)	187,298	(848,669)
	제도에서 지급한 금액, 순확정급여 부채(자산)	(6,956,908)	7,478,424	521,516
	그 밖의 다양한 변 동으로 인한 순확 정급여부채(자산)의 증가(감소) 합 계	(7,992,875)	(3,232,497)	(11,225,372)
기말 순확정급여부채(자산)		130,358,784	(135,089,306)	(4,730,522)

전기

(단위 : 천원)

		확정급여채무의 현 재가치	사외적립자산	순확정급여부채(자 산) 합계
기초 순확정급여부채(자산)		105,740,676	(109,072,861)	(3,332,185)

당기손익의 비용(수익)으로 인한 순확정급여부채(자산)의 변동				
당기손익의 비용(수익)으로 인한 순확정급여부채(자산)의 변동	당기근무원가, 순확정급여부채(자산)	13,855,758	0	13,855,758
	이자비용(수익), 순확정급여부채(자산)	4,795,054	(5,243,659)	(448,605)
	당기손익으로 인식된 비용(수익)으로 인한 순확정급여부채(자산)의 증가(감소) 합계	18,650,812	(5,243,659)	13,407,153
재측정이익(손실), 순 확정급여채무(자산)				
재측정이익(손실), 순 확정급여채무(자산)	경험조정에서 발생하는 보험수리적 손실(이익), 순확정급여부채(자산)	2,994,694	0	2,994,694
	인구통계적가정의 변동에서 발생하는 보험수리적손실(이익), 순 확정급여부채(자산)	(1,487)	0	(1,487)
	재무적 가정의 변동에서 발생하는 보험수리적손실(이익), 순 확정급여부채(자산)	(3,871,762)	0	(3,871,762)
	이자에 포함된 금액을 제외한 사외적립자산의 수익, 순확정급여부채(자산)	0	(40,340)	(40,340)
	총 재측정손익, 순 확정급여부채(자산)	(878,555)	(40,340)	(918,895)
그 밖의 다양한 변동으로 인한 순확정급여부채(자산)의 변동				
그 밖의 다양한 변동으로 인한 순확정급여부채(자산)의 변동	제도에 납입한 기여금, 순 확정급여부채(자산)	0	(18,691,563)	(18,691,563)
	관계사 전입(출입)에 의한 증가(감소)	110,280	(110,280)	0

), 순확정급여부채 (자산)			
	제도에서 지급한 금액, 순확정급여 부채(자산)	(8,247,608)	6,534,756	(1,712,852)
	그 밖의 다양한 변 동으로 인한 순확 정급여부채(자산)의 증가(감소) 합 계	(8,137,328)	(12,267,087)	(20,404,415)
기말 순확정급여부채(자산)		115,375,605	(126,623,947)	(11,248,342)

사외적립자산의 공정가치에 대한 공시

당기

(단위 : 천원)

	공시금액
채무상품, 전체 사외적립자산에서 차지하는 금액	128,681,701
그 밖의 자산, 전체 사외적립자산에서 차지하는 금액	6,407,605
사외적립자산 합계, 공정가치	135,089,306

전기

(단위 : 천원)

	공시금액
채무상품, 전체 사외적립자산에서 차지하는 금액	111,888,619
그 밖의 자산, 전체 사외적립자산에서 차지하는 금액	14,735,328
사외적립자산 합계, 공정가치	126,623,947

확정급여채무와 관련한 보험수리적평가를 위하여 사용된 주요 가정

당기

	하위범위	상위범위	범위 합계
할인율에 대한 보험수리 적 가정	0.0322	0.0413	
미래임금상승률에 대한 보험수리적 가정	0.0200	0.0583	

할인율 산정에 사용한 접근법 기술			연결실체가 확정급여채무의 현재가치계산을 위하여 사용한 할인율은 보고기간말 현재 확정급여채무의 예상지급시기와 일관성이 있는 우량 회사채의 시장수익률을 참조하여 결정되었습니다.
--------------------	--	--	--

전기

	하위범위	상위범위	범위 합계
할인율에 대한 보험수리적 가정	0.0377	0.0466	
미래임금상승률에 대한 보험수리적 가정	0.0200	0.0579	
할인율 산정에 사용한 접근법 기술			연결실체가 확정급여채무의 현재가치계산을 위하여 사용한 할인율은 보고기간말 현재 확정급여채무의 예상지급시기와 일관성이 있는 우량 회사채의 시장수익률을 참조하여 결정되었습니다.

보험수리적가정의 민감도분석에 대한 공시

	할인율에 대한 보험수리적 가정	미래임금상승률에 대한 보험수리적 가정	보험수리적 가정 합계
보험수리적가정의 합리적인 범위 내에서의 발생가능한 증가율	0.0100	0.0100	
보험수리적가정의 합리적인 범위 내에서의 발생가능한 증가로 인한 확정급여부채의 증가(감소)	(6,553,722)	7,398,426	
보험수리적가정의 합리적인 범위 내에서의 발생가능한 감소율	0.0100	0.0100	

보험수리적가정의 합리적인 범위 내에서의 발생가능한 감소로 인한 확정급여채무의 증가(감소)	7,427,446	(6,652,838)	
보험수리적가정의 민감도분석을 수행하는데 사용된 방법과 가정에 대한 기술			상기의 민감도 분석은 다른 가정은 일정하다는 가정 하에 산정되었습니다. 주요 보험수리적가정의 변동에 대한 확정급여채무의 민감도는 연결재무상태표에 인식된 확정급여채무 산정 시 사용한 예측단위접근법과 동일한 방법을 사용하여 산정되었습니다. 민감도 분석에 사용된 방법 및 가정은 전기와 동일합니다.

확정급여채무의 가중평균만기의 공시
당기

	하위범위	상위범위
확정급여채무의 가중평균만기	2년7개월24일	11년2개월23일

전기

	하위범위	상위범위
확정급여채무의 가중평균만기	2년10개월21일	10년11개월5일

확정급여제도에서 지급될 것으로 예상되는 급여 지급액 추정치

(단위 : 천원)

	1년 이내	1년 초과 2년 이내	2년 초과 5년 이내	5년 초과	합계 구간 합계
확정급여제도에서 지급될 것으로 예상되는 급여 지급액 추정치	12,938,850	13,272,453	78,937,438	196,867,736	302,016,477

확정급여제도 관련 다음 연차보고기간 동안에 납부할 것으로 예상되는 기여금에 대한 추정치에 대한 공시

(단위 : 백만원)

공시금액

다음 연차보고기간 동안에 납부할 것으로 예상되는 기여금에 대한 추정치	12,647
--	--------

28. 기타부채 - 연결 (연결)

기타부채에 대한 공시

당기

(단위 : 천원)

		공시금액
기타 유동부채		113,508,114
기타 유동부채	단기선수금	79,610,659
	단기선수수익	3,274
	단기예수금	10,053,692
	부가가치세예수금	13,797,950
	유동 제품보증충당부채	1,057,917
	그밖의 기타유동부채	8,984,622
기타 비유동 부채		1,177,273
기타 비유동 부채	비유동 선수금	0
	장기선수수익	115,267
	장기예수금	69,977
	비유동 제품보증충당부채	0
	그밖의 기타비유동부채	992,029
선수금에 대한 기술	당기말과 전기말 현재 선수금은 전액 고객과의 계약에서 생기는 수익과 관련하여인식하고 있는 계약부채입니다.	

전기

(단위 : 천원)

		공시금액
기타 유동부채		68,023,772
기타 유동부채	단기선수금	31,985,520
	단기선수수익	41,257
	단기예수금	15,198,039
	부가가치세예수금	17,788,314
	유동 제품보증충당부채	2,735,238
	그밖의 기타유동부채	275,404
기타 비유동 부채		1,353,879
기타 비유동 부채	비유동 선수금	0
	장기선수수익	72,783
	장기예수금	307,145
	비유동 제품보증충당부채	0
	그밖의 기타비유동부채	973,951
선수금에 대한 기술	당기말과 전기말 현재 선수금은 전액 고객과의 계약에서 생기는 수익과 관련하여인식하고 있는	

	계약부채입니다.
--	----------

28.1 총당부채 - 연결 (연결)

기타총당부채의 변동에 대한 조정

당기

(단위 : 천원)

	제품보증총당부채
기초 기타총당부채	2,735,238
당기에 추가된 총당부채, 기타총당부채	1,245,149
총당부채의 감소, 기타총당부채	(2,922,470)
기말 기타총당부채	1,057,917

전기

(단위 : 천원)

	제품보증총당부채
기초 기타총당부채	1,916,446
당기에 추가된 총당부채, 기타총당부채	1,961,659
총당부채의 감소, 기타총당부채	(1,142,867)
기말 기타총당부채	2,735,238

29. 매출액과 매출원가 - 연결 (연결)

고객과의 계약에서 생기는 수익의 구분에 대한 공시

당기

(단위 : 천원)

	공시금액
고객과의 계약에서 생기는 수익	3,193,225,328
임대수익	2,020,530
수익(매출액) 합계	3,195,245,858

전기

(단위 : 천원)

	공시금액
고객과의 계약에서 생기는 수익	2,952,254,026
임대수익	1,552,240
수익(매출액) 합계	2,953,806,266

고객과의 계약에서 생기는 수익의 세부내역

당기

(단위 : 천원)

	한 시점에 이전하는 재 화나 서비스	기간에 걸쳐 이전하는 재화나 서비스	재화나 용역의 이전 시 기 합계
재화의 판매로 인한 수 익(매출액)	3,133,541,386	0	3,133,541,386
로열티수익(매출액)	0	61,570	61,570
기타수익(매출액)	4,961,358	54,661,014	59,622,372
고객과의 계약에서 생기 는 수익 합계	3,138,502,744	54,722,584	3,193,225,328

전기

(단위 : 천원)

	한 시점에 이전하는 재 화나 서비스	기간에 걸쳐 이전하는 재화나 서비스	재화나 용역의 이전 시 기 합계
재화의 판매로 인한 수 익(매출액)	2,895,451,724	0	2,895,451,724
로열티수익(매출액)	0	13,711	13,711
기타수익(매출액)	3,784,926	53,003,665	56,788,591
고객과의 계약에서 생기 는 수익 합계	2,899,236,650	53,017,376	2,952,254,026

매출원가의 내역

당기

(단위 : 천원)

	공시금액
재화의 판매로 인한 수익(매출액)에 대한 매출원가	1,905,330,483
용역의 제공과 기타부문으로 인한 수익(매출액)에 대한 매출원가	53,852,028
매출원가 합계	1,959,182,511

전기

(단위 : 천원)

	공시금액
재화의 판매로 인한 수익(매출액)에 대한 매출원가	1,779,122,100
용역의 제공과 기타부문으로 인한 수익(매출액)에 대한 매출원가	58,141,088
매출원가 합계	1,837,263,188

30. 판매비와 관리비 - 연결 (연결)

판매비와 관리비에 대한 공시

당기

(단위 : 천원)

		기능별 항목	
		판매비와 일반관리비	
		판매비	일반관리비
판매비와 관리비		563,825,172	165,998,146
판매비와 관리비	급여, 판관비	178,960,239	76,878,108
	퇴직급여, 판관비	5,122,268	7,421,447
	복리후생비, 판관비	37,706,518	17,293,107
	주식보상비용(환입), 판관비	0	695,000
	여비교통비, 판관비	6,630,264	1,866,483
	세금과공과, 판관비	20,121,587	4,750,191
	임차료, 판관비	16,655,813	3,445,504
	감가상각비, 판관비	10,618,971	5,453,151
	무형자산상각비, 판관비	1,742,733	2,639,543
	광고선전비, 판관비	33,335,152	0
	경상개발비, 판관비	1,116,338	0
	운반비, 판관비	101,428,169	0
	지급수수료, 판관비	45,495,422	27,402,489
	판매촉진비, 판관비	9,705,646	0
	당기손익으로 인식된 손상차손, 매출채권	624,651	0
	사업결합 관련 상각비, 판관비	66,147,639	0

	사용권자산감가상각비	4,368,398	6,825,172
	기타판매비와관리비	24,067,064	11,327,951
	사업결합 관련 상각비에 대한 기술	판매비의 사업결합 관련 상각비는 2017년 (주)오리온에 대한 지배력 취득 시 발생한 유형자산 및 무형자산 평가 등에 대한 상각비입니다.	

전기

(단위 : 천원)

		기능별 항목	
		판매비와 일반관리비	
		판매비	일반관리비
판매비와관리비		549,136,784	161,943,199
판매비와관리비	급여, 판관비	172,612,289	74,817,423
	퇴직급여, 판관비	4,614,665	7,503,393
	복리후생비, 판관비	36,381,148	16,109,152
	주식보상비용(환입), 판관비	0	38,449
	여비교통비, 판관비	6,996,535	1,761,832
	세금과공과, 판관비	19,147,925	4,261,350
	임차료, 판관비	14,593,759	1,136,452
	감가상각비, 판관비	8,467,474	6,597,336
	무형자산상각비, 판관비	1,803,735	2,797,272
	광고선전비, 판관비	25,756,134	0
	경상개발비, 판관비	1,547,165	0
	운반비, 판관비	98,535,633	0
	지급수수료, 판관비	55,788,404	29,734,018
	판매촉진비, 판관비	9,340,427	0
	당기손익으로 인식된 손상차손, 매출채권	856,914	0
	사업결합 관련 상각비, 판관비	64,729,397	0
	사용권자산감가상각비	4,529,059	6,495,142
	기타판매비와관리비	23,436,121	10,691,380
	사업결합 관련 상각비에 대한 기술	판매비의 사업결합 관련 상각비는 2017년 (주)오리온에 대한 지배력 취득 시 발생한 유형자산 및 무형자산 평가 등에 대한 상각비입니다.	

31. 기타수익과 기타비용 - 연결 (연결)

기타수익 및 기타비용

당기

(단위 : 천원)

		공시금액
기타이익		11,663,226
기타이익	외환차익, 기타수익	2,903,890
	외화환산이익	4,281,039
	유형자산처분이익	1,230,318
	무형자산처분이익	10,012
	선급금손상차손환입	133,463
	그밖의 기타이익	3,104,504
기타손실		(41,128,050)
기타손실	외환차손, 기타손실	(2,695,894)
	외화환산손실	(952,051)
	유형자산처분손실	(7,823,376)
	무형자산처분손실	(81,843)
	기부금	(3,081,993)
	종속기업투자주식처분손실	846,875
	관계기업투자자산처분손실	4,424,031
	선급금손상차손	(710,663)
	그밖의 기타손실	(20,511,324)
순기타수익(비용)		(29,464,824)

전기

(단위 : 천원)

		공시금액
기타이익		11,488,413
기타이익	외환차익, 기타수익	3,640,311
	외화환산이익	153,167
	유형자산처분이익	2,795,521
	무형자산처분이익	85,443
	선급금손상차손환입	14,189
	그밖의 기타이익	4,799,782
기타손실		(20,252,255)
기타손실	외환차손, 기타손실	(1,740,183)
	외화환산손실	(776,733)
	유형자산처분손실	(10,406,917)
	무형자산처분손실	(7,702)
	기부금	(2,286,898)
	종속기업투자주식처분손실	0

	관계기업투자자산처분손실	0
	선급금손상차손	(3,098,372)
	그밖의 기타손실	(1,935,450)
순기타수익(비용)		(8,763,842)

32. 금융수익과 금융비용 - 연결 (연결)

금융수익 및 금융비용

당기

(단위 : 천원)

		공시금액
금융수익		186,981,528
금융수익	이자수익(금융수익)	30,123,155
	외환차익(금융수익)	1,902,694
	외화환산이익(금융수익)	343,873
	당기손익인식금융자산평가이익	1,811,657
	파생상품평가이익(금융수익)	152,800,149
	기타금융수익	0
금융원가		(12,294,495)
금융원가	이자비용(금융원가)	(4,833,946)
	외환차손(금융원가)	(2,458,859)
	외화환산손실(금융원가)	(4,313,774)
	당기손익인식금융자산평가손실	(687,916)
순금융수익(비용)		174,687,033

전기

(단위 : 천원)

		공시금액
금융수익		43,993,596
금융수익	이자수익(금융수익)	37,725,848
	외환차익(금융수익)	1,710,907
	외화환산이익(금융수익)	3,984,294
	당기손익인식금융자산평가이익	571,686
	파생상품평가이익(금융수익)	0
	기타금융수익	861
금융원가		(11,237,566)
금융원가	이자비용(금융원가)	(6,996,034)
	외환차손(금융원가)	(2,557,612)
	외화환산손실(금융원가)	(664,228)
	당기손익인식금융자산평가손실	(1,019,692)
순금융수익(비용)		32,756,030

33. 비용의 성격별 분류 - 연결 (연결)

비용의 성격별 분류 공시

당기

(단위 : 천원)

	매출원가	판매비와 일반관리비	기능별 항목 합계
원재료와 소모품의 사용액	1,294,079,293	0	1,294,079,293
상품의 매입	250,656,229	0	250,656,229
제품과 재공품의 감소 (증가)	2,300,204	0	2,300,204
인건비	114,537,919	269,077,062	383,614,981
유형자산과 투자부동산 감가상각비와 무형자산 상각비	158,967,515	86,602,037	245,569,552
감가상각비, 사용권자산	485,490	11,193,570	11,679,060
지급수수료	70,427,158	72,897,911	143,325,069
광고선전비	0	33,335,152	33,335,152
운반비	2,680,504	101,428,169	104,108,673
기타 비용	65,048,199	155,289,417	220,337,616
성격별 비용 합계	1,959,182,511	729,823,318	2,689,005,829

전기

(단위 : 천원)

	매출원가	판매비와 일반관리비	기능별 항목 합계
원재료와 소모품의 사용액	1,185,349,269	0	1,185,349,269
상품의 매입	124,659,770	0	124,659,770
제품과 재공품의 감소 (증가)	(15,189,885)	0	(15,189,885)
인건비	103,957,827	259,586,218	363,544,045
유형자산과 투자부동산 감가상각비와 무형자산 상각비	168,652,904	84,395,215	253,048,119
감가상각비, 사용권자산	1,590,231	11,024,201	12,614,432
지급수수료	74,702,246	85,522,421	160,224,667
광고선전비	0	25,756,134	25,756,134
운반비	2,252,102	98,535,633	100,787,735
기타 비용	191,288,724	146,260,161	337,548,885
성격별 비용 합계	1,837,263,188	711,079,983	2,548,343,171

34. 금융상품의 범주별 분류 - 연결 (연결)

(1) 당기와 전기 중 금융상품 범주별 순손익의 내역은 다음과 같습니다.

금융상품의 수익, 비용, 손익

당기

(단위 : 천원)

	금융상품						금융상품 합계
	금융자산, 범주				금융부채, 범주		
	상각후원가로 측정하는 금융자산, 범주	당기손익인식금융자산	공정가치평가를 기타 포괄손익으로 인식하는 금융자산	파생상품자산	상각후원가로 측정하는 금융부채, 범주	리스 부채	
금융수익	31,472,536	1,811,657	0	152,800,149	897,186	0	186,981,528
금융원가	0	(687,916)	0	0	(10,906,751)	(699,828)	(12,294,495)
순금융수익(비용)	31,472,536	1,123,741	0	152,800,149	(10,009,565)	(699,828)	174,687,033
세전기타포괄손익, 지분상품에 대한 투자자산	0	0	(587,938)	0	0	0	(587,938)
총포괄손익, 금융손익	31,472,536	1,123,741	(587,938)	152,800,149	(10,009,565)	(699,828)	174,099,095
금융자산 범주별 순손익에 대한 기술			기타포괄손익-공정가치 측정 금융자산에서 발생한 배당금수익은 매출액에 포함되어 있습니다.				

전기

(단위 : 천원)

	금융상품						금융상품 합계
	금융자산, 범주				금융부채, 범주		
	상각후원가로 측정하는 금융자산, 범주	당기손익인식금융자산	공정가치평가를 기타 포괄손익으로 인식하는 금융자산	파생상품자산	상각후원가로 측정하는 금융부채, 범주	리스 부채	
금융수익	42,901,441	572,548	0	0	519,607	0	43,993,596
금융원가	0	(1,019,692)	0	0	(9,481,384)	(736,490)	(11,237,566)
순금융수익(비용)	42,901,441	(447,144)	0	0	(8,961,777)	(736,490)	32,756,030
세전기타포괄손익, 지분상품에 대한 투자자산	0	0	148,127	0	0	0	148,127
총포괄손익, 금융손익	42,901,441	(447,144)	148,127	0	(8,961,777)	(736,490)	32,904,157
금융자산 범주별 순손익에 대한 기술			기타포괄손익-공정가치 측정 금융자산에서 발생한 배당금수익은 매출액에 포함되어 있습니다.				

34.1 공정가치 - 연결 (연결)

(2) 공정가치 측정

① 당기말과 전기말 현재 범주별 금융상품의 장부금액과 공정가치는 다음과 같습니다.

자산의 공정가치측정에 대한 공시

당기

(단위 : 천원)

	상각후원가로 측정하는 금융자산, 범주	당기손익인식금융자산	공정가치평가를 기타포괄손익으로 인식하는 금융자산	금융자산, 범주 합계
금융자산	1,366,193,341	17,165,329	10,598,689	1,393,957,359
금융자산, 공정가치	1,366,193,341	17,165,329	10,598,689	1,393,957,359
범주별 금융상품의 장부금액과 공정가치에 대한 기술				연결실체는 장기차입금, 당기손익-공정가치 측정 금융자산 및 기타포괄손익-공정가치 측정 금융자산을 제외한 금융상품의 장부금액을 공정가치의 합리적인 근사치로 추정하고 있습니다.

전기

(단위 : 천원)

	상각후원가로 측정하는 금융자산, 범주	당기손익인식금융자산	공정가치평가를 기타포괄손익으로 인식하는 금융자산	금융자산, 범주 합계
금융자산	1,367,695,051	12,018,290	11,186,628	1,390,899,969
금융자산, 공정가치	1,367,695,051	12,018,290	11,186,628	1,390,899,969
범주별 금융상품의 장부금액과 공정가치에 대한 기술				연결실체는 장기차입금, 당기손익-공정가치 측정 금융자산 및 기타포괄손익-공정가치 측정 금융자산을 제외한 금융상품의 장부금액을 공정가치의 합리적인 근사치로 추정하고 있습니다.

부채의 공정가치측정에 대한 공시
당기

(단위 : 천원)

	상각후원가로 측정하는 금융부채, 범주	리스 부채	금융부채, 범주 합계
금융부채	496,070,165	35,174,925	531,245,090
금융부채, 공정가치	496,070,165	35,174,925	531,245,090
공정가치로 측정하는 금 융부채에 대한 기술		범주별 금융부채의 적용 을 받지 않는 리스부채 입니다.	연결실체는 장기차입금, 당기손익-공정가치 측 정 금융자산 및 기타포 괄손익-공정가치 측정 금융자산을 제외한 금융 상품의 장부금액을 공정 가치의 합리적인 근사치 로 추정하고 있습니다.

전기

(단위 : 천원)

	상각후원가로 측정하는 금융부채, 범주	리스 부채	금융부채, 범주 합계
금융부채	355,221,443	16,101,641	371,323,084
금융부채, 공정가치	355,221,443	16,101,641	371,323,084
공정가치로 측정하는 금 융부채에 대한 기술		범주별 금융부채의 적용 을 받지 않는 리스부채 입니다.	연결실체는 장기차입금, 당기손익-공정가치 측 정 금융자산 및 기타포 괄손익-공정가치 측정 금융자산을 제외한 금융 상품의 장부금액을 공정 가치의 합리적인 근사치 로 추정하고 있습니다.

② 공정가치 서열체계

연결실체는 공정가치 측정에 사용된 투입변수의 유의성을 반영하는 공정가치 서열체계에 따라 공정가치측정치를 분류하고 있으며, 공정가치 서열체계의 수준은 다음과 같습니다.

- 수준 1 : 동일한 자산이나 부채에 대한 활성시장의 공시가격
- 수준 2 : 직접적으로 또는 간접적으로 관측가능한, 자산이나 부채에 대한 투입변수
- 수준 3 : 관측가능한 시장자료에 기초하지 않은, 자산이나 부채에 대한 투입변수

당기말과 전기말 현재 공정가치로 측정되는 금융상품의 공정가치 수준별 측정치는 다음과 같습니다

금융자산 공정가치 수준별 측정치

당기

(단위 : 천원)

	금융자산, 범주
--	----------

	당기손익인식금융자산				공정가치평가를 기타포괄손익으로 인식하는 금융자산			
	공정가치 서열체계의 모든 수준			공정가치 서열체계의 모든 수준 합계	공정가치 서열체계의 모든 수준			공정가치 서열체계의 모든 수준 합계
	공정가치 서열체계 수 준 1	공정가치 서열체계 수 준 2	공정가치 서열체계 수 준 3		공정가치 서열체계 수 준 1	공정가치 서열체계 수 준 2	공정가치 서열체계 수 준 3	
금융자산, 공정가치	0	5,000,000	12,165,329	17,165,329	7,226,607	0	3,372,082	10,598,689

전기

(단위 : 천원)

	금융자산, 범주							
	당기손익인식금융자산				공정가치평가를 기타포괄손익으로 인식하는 금융자산			
	공정가치 서열체계의 모든 수준			공정가치 서열체계의 모든 수준 합계	공정가치 서열체계의 모든 수준			공정가치 서열체계의 모든 수준 합계
	공정가치 서열체계 수 준 1	공정가치 서열체계 수 준 2	공정가치 서열체계 수 준 3		공정가치 서열체계 수 준 1	공정가치 서열체계 수 준 2	공정가치 서열체계 수 준 3	
금융자산, 공정가치	0	4,784,285	7,234,005	12,018,290	7,941,133	0	3,245,495	11,186,628

③ 가치평가기법 및 투입변수

연결실체는 공정가치 서열체계에서 수준 2와 수준 3으로 분류되는 반복적인 공정가치측정치, 비반복적인 공정가치측정치에 대해 다음의 가치평가기법과 투입변수를 사용하고 있습니다.

공정가치로 측정되는 자산 중 공정가치 서열체계 수준2,3으로 분류된 항목의 가치평가기법과 투입변수

당기

(단위 : 천원)

	금융자산, 범주							
	당기손익인식금융자산				공정가치평가를 기타포괄손익으로 인식하는 금융자산			
	수익증권		투자조합		비상장 지분증권1		비상장 지분증권2	
	공정가치 서열체계의 모든 수준							
	공정가치 서열체계 수 준 2	공정가치 서열체계 수 준 3	공정가치 서열체계 수 준 2	공정가치 서열체계 수 준 3	공정가치 서열체계 수 준 2	공정가치 서열체계 수 준 3	공정가치 서열체계 수 준 2	공정가치 서열체계 수 준 3
금융자산, 공정가치				12,165,329		2,041,424		1,330,658
공정가치측정에 사용 된 평가기법에 대한 기 술, 자산	연결실체는 수준2로 분류된 당기손익-공정 가치 금융자산의 경우 신용위험이 반영된할 인율을 투입변수로 하 는 현재가치기법을 활 용하여 산출된 금액을 공정가치로 보아평가 하고 있습니다.			자산접근법		원가법(•)		현금흐름할인법, 유사 기업비교법
공정가치측정에 사용 된 투입변수에 대한 기 술, 자산				순자산가액		-		가중평균자본비용 ,PSR,PBR
가치평가기법 중 원가 법에 대한 기술						해당 상품의 공정가치 를 신뢰성 있게 측정할 수 없는 경우로서 취득 원가를 공정가치의 합 리적인 근사치로 판단 하였습니다.		

전기

(단위 : 천원)

	금융자산, 범주							
	당기손익인식금융자산				공정가치평가를 기타포괄손익으로 인식하는 금융자산			
	수익증권		투자조합		비상장 지분증권1		비상장 지분증권2	

	공정가치 서열체계의 모든 수준							
	공정가치 서열체계 수 준 2	공정가치 서열체계 수 준 3	공정가치 서열체계 수 준 2	공정가치 서열체계 수 준 3	공정가치 서열체계 수 준 2	공정가치 서열체계 수 준 3	공정가치 서열체계 수 준 2	공정가치 서열체계 수 준 3
금융자산, 공정가치	4,784,285			7,234,005		2,041,424		1,204,071
공정가치측정에 사용 된 평가방법에 대한 기 술, 자산	DCF모형			자산접근법		원가법(※)		현금흐름할인법, 유사 기업비교법
공정가치측정에 사용 된 투입변수에 대한 기 술, 자산	할인율			순자산가액		-		가중평균자본비용 ,PSR,PBR
가치평가기법 중 원가 법에 대한 기술						해당 상품의 공정가치 를 신뢰성 있게 측정할 수 없는 경우로서 취득 원가를 공정가치의 합 리적인 근사치로 판단 하였습니다.		

35. 법인세비용 및 이연법인세 - 연결 (연결)

법인세비용(수익)의 주요 구성요소

당기

(단위 : 천원)

	공시금액
당기법인세비용(수익)	136,592,255
과거기간의 당기법인세 조정	(5,199,008)
일시적차이의 발생과 소멸로 인한 이연법인세비용(수익)	28,675,177
당기손익으로 인식되는 항목과 관련된 총 법인세 효과	170,466,440
자본에 직접 가감되는 항목과 관련된 당기법인세	(5,575,319)
법인세비용(수익)	164,891,121

전기

(단위 : 천원)

	공시금액
당기법인세비용(수익)	150,860,833
과거기간의 당기법인세 조정	4,143,880
일시적차이의 발생과 소멸로 인한 이연법인세비용(수익)	(9,966,425)
당기손익으로 인식되는 항목과 관련된 총 법인세 효과	136,750,527
자본에 직접 가감되는 항목과 관련된 당기법인세	(23,216)
법인세비용(수익)	136,727,311

일시적차이의 발생과 소멸로 인한 이연법인세비용(수익)의 공시

당기

(단위 : 천원)

	공시금액
기초 이연법인세부채	290,908,472
기말 이연법인세부채	320,091,875
기초 이연법인세자산	14,627,742
기말 이연법인세자산	15,135,968
일시적차이의 발생과 소멸로 인한 이연법인세비용(수익)	28,675,177

전기

(단위 : 천원)

	공시금액
기초 이연법인세부채	301,808,164
기말 이연법인세부채	290,908,472

기초 이연법인세자산	15,561,009
기말 이연법인세자산	14,627,742
일시적차이의 발생과 소멸로 인한 이연법인세비용(수익)	(9,966,425)

자본에 직접 가감되는 항목과 관련된 당기법인세와 이연법인세
당기

(단위 : 천원)

	공시금액
기타포괄손익에 포함되는, 확정급여제도의 재측정에 관련되는 법인세	911,221
기타포괄손익에 포함되는, 기타포괄손익-공정가치 측정 금융자산에 관련되는 법인세	122,879
기타포괄손익에 포함되는, 해외사업장환산 외환차이에 관련되는 법인세	(6,609,419)
기타포괄손익의 각 구성요소와 관련된 법인세 합계	(5,575,319)

전기

(단위 : 천원)

	공시금액
기타포괄손익에 포함되는, 확정급여제도의 재측정에 관련되는 법인세	(240,031)
기타포괄손익에 포함되는, 기타포괄손익-공정가치 측정 금융자산에 관련되는 법인세	41,816
기타포괄손익에 포함되는, 해외사업장환산 외환차이에 관련되는 법인세	174,999
기타포괄손익의 각 구성요소와 관련된 법인세 합계	(23,216)

회계이익에 적용세율을 곱하여 산출한 금액에 대한 조정
당기

(단위 : 천원)

		공시금액
법인세비용차감전순이익(손실)		644,419,740
적용세율에 의한 법인세비용(수익)		229,387,801
조정사항		
조정사항	과세되지 않는 수익의 법인세효과 및 과세소득(세무상결손금) 결정시 차감되지 않는 비용의 법인세효과	(90,280,243)
	공제감면세액	(4,557,247)
	과거기간의 당기법인세 조정	5,199,008

	이연법인세로 인식되지 않은 일시적차이	(3,698,575)
	외국납부세액	1,140,323
	종속기업 손익 등에 대한 법인세효과	26,621,426
	세율 변경으로 인한 법인세효과	223,105
	회계이익과 법인세비용(수익)간의 조정에 대한 기타법인세효과	855,523
법인세비용(수익)		164,891,121
평균유효세율		0.2559

전기

(단위 : 천원)

		공시금액
법인세비용차감전순이익(손실)		427,140,300
적용세율에 의한 법인세비용(수익)		173,480,909
조정사항		
조정사항	과세되지 않는 수익의 법인세효과 및 과세소득(세무상결손금) 결정시 차감되지 않는 비용의 법인세효과	(44,963,230)
	공제감면세액	(350,521)
	과거기간의 당기법인세 조정	(4,143,880)
	이연법인세로 인식되지 않은 일시적차이	6,038,594
	외국납부세액	983,920
	종속기업 손익 등에 대한 법인세효과	8,805,839
	세율 변경으로 인한 법인세효과	(271,829)
	회계이익과 법인세비용(수익)간의 조정에 대한 기타법인세효과	(2,852,491)
법인세비용(수익)		136,727,311
평균유효세율		0.3201

연결실체는 이연법인세자산과 이연법인세부채 및 당기법인세자산과 당기법인세부채가 각각 동일 과세당국이 부과하는 법인세이고, 상계할 수 있는 법적으로 집행가능한 권리를 가지고 있는 경우에만 이연법인세자산과 이연법인세부채 및 당기법인세자산과 당기법인세부채를 상계하여 연결재무상태표에 표시하였습니다.

이연법인세부채(자산)의 변동에 대한 조정

당기

(단위 : 천원)

일시적차이, 미사용 세무상 결손금과 미사용 세액공제											일시적차이, 미사용 세무상 결손금
일시적차이											과 미사용 세액공
대손충당금	제품보증충당부채	감가상각누계액 및 상각누계액	확정급여채무의 현 재가치	토지	건물 및 기계장치 평가증	선급비용	식별가능한 무형자 산	종속기업에 대한 투자자산	미사용 세무상 결 손금	기타일시적차이	

												계 합계
기초 이연법인세부 채(자산)	(1,348,320)	(1,156,544)	101,806,249	(68,943)	41,978,651	(3,024,092)	9,495,946	61,553,634	88,925,113	(22,422,052)	541,088	276,280,730
당기손익으로 인식 한 이연법인세비용 (수익)	(574,672)	813,492	6,954,458	1,042,072	1,676	1,755,065	(300,604)	(15,964,779)	31,949,214	5,214,800	(7,790,864)	23,099,858
자본에 직접 가감 되는 항목과 관련 된 이연법인세	0	0	0	(911,221)	4,008	803,036	993,847	4,802,607	0	0	(116,958)	5,575,319
기말 이연법인세부 채(자산)	(1,922,992)	(343,052)	108,760,707	61,908	41,984,335	(465,991)	10,189,189	50,391,462	120,874,327	(17,207,252)	(7,366,734)	304,955,907

전기

(단위 : 천원)

	일시적차이, 미사용 세무상 결손금과 미사용 세액공제											일시적차이, 미사 용 세무상 결손금 과 미사용 세액공 제 합계
	일시적차이											
	대손충당금	제품보증충당부채	감가상각누계액 및 상각누계액	확정급여채무의 현 재가치	토지	건물 및 기계장치 평가중	선급비용	식별가능한 무형자 산	종속기업에 대한 투자자산	미사용 세무상 결 손금	기타일시적차이	
기초 이연법인세부 채(자산)	(1,337,966)	(504,625)	105,721,123	24,810	42,225,051	(5,351,831)	9,830,398	77,332,000	80,277,700	(18,994,202)	(2,975,303)	286,247,155
당기손익으로 인식 한 이연법인세비용 (수익)	(10,354)	(651,919)	(3,914,874)	(333,784)	(253,754)	2,383,564	(294,875)	(15,695,366)	8,647,413	(3,427,850)	3,562,158	(9,989,641)
자본에 직접 가감 되는 항목과 관련 된 이연법인세	0	0	0	240,031	7,354	(55,825)	(39,577)	(83,000)	0	0	(45,767)	23,216
기말 이연법인세부 채(자산)	(1,348,320)	(1,156,544)	101,806,249	(68,943)	41,978,651	(3,024,092)	9,495,946	61,553,634	88,925,113	(22,422,052)	541,088	276,280,730

이연법인세자산으로 인식되지 않은 차감할 일시적차이 등의 내역

당기

(단위 : 천원)

	일시적차이, 미사용 세무상 결손금과 미사용 세액공제		
	일시적차이		미사용 세무상 결손금
	종속기업에 대한 투자자 산	기타 일시적차이 항목	
이연법인세자산으로 인 식되지 않은 차감할 일 시적차이	131,650,073	1,118,725	
이연법인세자산으로 인 식되지 않은 미사용 세 무상결손금			40,987,485

전기

(단위 : 천원)

	일시적차이, 미사용 세무상 결손금과 미사용 세액공제		
	일시적차이		미사용 세무상 결손금
	종속기업에 대한 투자자 산	기타 일시적차이 항목	

이연법인세자산으로 인식되지 않은 차감할 일시적차이	132,600,672	7,401,788	
이연법인세자산으로 인식되지 않은 미사용 세무상결손금			44,767,179

연결실체는 상기 차감할 일시적차이 등이 예측 가능한 미래에 소멸할 가능성이 높지 아니하고 이월 결손금이 사용될 수 있는 과세소득의 발생가능성이 높지 않을 것으로 판단하여 이연법인세자산을 인식하지 아니하였습니다.

이연법인세자산으로 인식되지 않은 미사용 세무상결손금에 대한 공시

(단위 : 천원)

	2015년	2016년	2017년	2018년	2019년	2020년	2021년	2022년	2023년	2024년	발생연도 합계
이연법인세자산으로 인식되지 않은 미사용 세무상결손금	9,717	38,513	961,186	1,465,953	3,066,026	5,776,631	3,808,834	5,917,065	10,695,774	9,247,786	40,987,485
이연법인세자산으로 인식되지 않은 미사용 세무상결손금의 만료시기	2025년	2026년	2027년	2028년	2029년	2035년	2036년	2037년	2038년	2039년	

이연법인세부채로 인식되지 않은 일시적차이의 내역

당기

(단위 : 천원)

	공시금액
이연법인세부채로 인식되지 않은 종속기업, 지점 및 관계기업에 대한 투자자산, 그리고 공동약정 투자지분과 관련된 일시적차이	43,321,726

전기

(단위 : 천원)

	공시금액
이연법인세부채로 인식되지 않은 종속기업, 지점 및 관계기업에 대한 투자자산, 그리고 공동약정 투자지분과 관련된 일시적차이	40,760,360

연결실체는 종속기업투자 등과 관련된 가산할 일시적차이의 소멸시점을 통제할 수 있으며, 동 일시적차이가 예측 가능한 미래에 소멸하지 않을 가능성이 높다고 판단하여 이연법인세부채를 인식하지 아니하였습니다.

상계 전 총액 기준 이연법인세의 회수 및 결제 시기에 대한 공시

당기

(단위 : 천원)

	이연법인세자산과 이연법인세부채	
	상계 전 총액 기준 이연법인세자산과 이연법인세부채	
	합계 구간	합계 구간 합계

	1년 초과	1년 이내	
이연법인세자산	(51,305,606)	(2,861,909)	(54,167,515)
이연법인세부채	358,834,103	289,319	359,123,422
이연법인세부채(자산) 순액			304,955,907

전기

(단위 : 천원)

	이연법인세자산과 이연법인세부채		
	상계 전 총액 기준 이연법인세자산과 이연법인세부채		
	합계 구간		합계 구간 합계
	1년 초과	1년 이내	
이연법인세자산	(53,643,480)	(2,967,808)	(56,611,288)
이연법인세부채	332,472,724	419,294	332,892,018
이연법인세부채(자산) 순액			276,280,730

36. 재무위험관리 - 연결 (연결)

(1) 위험관리의 개요

연결실체는 금융상품을 운용함에 따라 신용위험, 유동성위험, 환위험, 이자율위험 및 기타 가격위험에 노출되어 있습니다. 본 주석은 상기 위험에 대한 연결실체의 노출정도 및 이와 관련하여 연결실체가 수행하고 있는 자본관리와 위험관리의 목적, 정책 및 절차와 위험측정방법 등에 대한 질적 공시사항과 양적 공시사항을 포함하고 있습니다.

(2) 위험관리 개념체계

연결실체의 위험관리란 연결실체의 재무적 성과에 영향을 미치는 잠재적 위험을 식별하고 연결실체가 허용가능한 수준으로 감소, 제거 및 회피하는 것을 그 목적으로 하고 있습니다. 연결실체는 전사적인 수준의 위험관리 정책 및 절차를 마련하여 운영하고 있으며, 연결실체의 재무부문에서 위험관리에 대한 총괄책임을 담당하고 있습니다.

금융상품에서 발생하는 위험의 성격과 정도에 대한 공시

	위험					위험 합계
	신용위험	유동성위험	시장위험		자본위험	
			환위험	이자율위험		
위험에 대한 노출정도에 대한 기술	당기말과 전기말 현재 중요한 신용위험의 집중은 없으며 다수의 거래처에 분산되어 있습니다. 한편, 연결실체는 (주)신한은행 등의 금융기관에 현금및현금성자산 등을 예치하고 있으며, 신용등급이 우수한 금융기관과 거래하고 있으므로 금융기관으로부터의 신용위험은 제한적입니다.		연결실체의 환위험은 개별기업의 기능통화 이외의 통화로 표시된 자산과 부채에서 발생합니다.	당기말과 전기말 현재 연결실체는 금융예치금을 이자수익 획득 목적으로 운영하고 있는 바, 향후 금융상품 예치시 적용되는 시장이자율의 변동에 따라 이자수익의 규모에 영향을 미칠 수 있습니다.		연결실체는 금융상품을 운용함에 따라 신용위험, 유동성위험, 환위험, 이자율위험 및 기타 가격위험에 노출되어 있습니다. 본 주석은 상기 위험에 대한 연결실체의 노출정도 및 이와 관련하여 연결실체가 수행하고 있는 자본관리와 위험관리의 목적, 정책 및 절차와 위험측정방법 등에 대한 질적 공시사항과 양적 공시사항을 포함하고 있습니다.

<p>위험관리의 목적, 정책 및 절차에 대한 기술</p>	<p>신용위험이란 고객이나 거래상대방이 금융상품에 대한 계약상의 의무를 이행하지 않아 연결실체가 재무손실을 입을 위험을 의미하며, 주로 거래처에 대한 매출채권에서 발생합니다. 연결실체의 경영진은 신용위험을 관리하기 위하여 신용도가 일정 수준 이상인 거래처와 거래하고 있으며, 금융자산의 신용보강을 위한 정책과 절차를 마련하여 운영하고 있습니다. 연결실체는 신규 거래처와 계약 시 공개된 재무정보와 신용평가기관에 의하여 제공된 정보 등을 이용하여 거래처의 신용도를 평가하고 이를 근거로 신용거래 한도를 결정하고 있으며, 담보 또는 지급보증을 제공받고 있습니다. 또한, 연결실체는 주기적으로 거래처의 신용도를 재평가하여 신용거래한도를 재검토하고 담보수준을 재조정하고 있으며, 회수가 지연되는 금융자산에 대하여는 분기 단위로 회수지연 현황 및 회수대책을 보고하고 지연사유에 따라 적절한 조치를 취하고 있습니다.</p>	<p>연결실체는 현금 등 금융자산을 인도하여 결제하는 금융부채에 관련된 의무를 충족하는 데 어려움을 겪게 될 유동성위험에 노출되어 있습니다. 연결실체의 경영진은 유동성위험을 관리하기 위하여 단기 및 중장기 자금관리계획을 수립하고 현금유출액과 실제현금유출액을 지속적으로 분석·검토하여 금융부채와 금융자산의 만기구조를 대응시키고 있습니다. 연결실체의 경영진은 영업활동현금흐름과 금융자산의 현금유입으로 금융부채를 상환가능하다고 판단하고 있습니다. 한편, 연결실체는 필요할 경우 일시적으로 발생할 수 있는 유동성위험을 관리하기 위하여 (주)하나은행 등과 당좌차월약정을 체결하고 있습니다.</p>			<p>연결실체의 자본관리 정책은 투자자와 채권자, 시장의 신뢰 및 향후 발전을 위해 자본을 유지하는 것입니다. 연결실체의 자본관리는 건전한 자본구조의 유지를 통한 주주이익 극대화를 목적으로 하고 있으며, 자본관리의 일환으로 안정적인 배당을 시행하고 있습니다.</p>	<p>연결실체의 위험관리는 연결실체의 재무적 성과에 영향을 미치는 잠재적 위험을 식별하고 연결실체가 허용가능한 수준으로 감소, 제거 및 회피하는 것을 그 목적으로 하고 있습니다. 연결실체는 전사적인 수준의 위험관리 정책 및 절차를 마련하여 운영하고 있으며, 연결실체의 재무부문에 서 위험관리에 대한 총괄책임을 담당하고 있습니다.</p>
---------------------------------	--	--	--	--	--	---

(1) 위험관리의 개요

연결실체는 금융상품을 운용함에 따라 신용위험, 유동성위험, 환위험, 이자율위험 및 기타 가격위험

에 노출되어 있습니다. 본 주석은 상기 위험에 대한 연결실체의 노출정도 및 이와 관련하여 연결실체가 수행하고 있는 자본관리와 위험관리의 목적, 정책 및 절차와 위험측정방법 등에 대한 질적 공시사항과 양적 공시사항을 포함하고 있습니다.

(2) 위험관리 개념체계

연결실체의 위험관리란 연결실체의 재무적 성과에 영향을 미치는 잠재적 위험을 식별하고 연결실체가 허용가능한 수준으로 감소, 제거 및 회피하는 것을 그 목적으로 하고 있습니다. 연결실체는 전사적인 수준의 위험관리 정책 및 절차를 마련하여 운영하고 있으며, 연결실체의 재무부문에서 위험관리에 대한 총괄책임을 담당하고 있습니다.

(3) 신용위험

신용위험이란 고객이나 거래상대방이 금융상품에 대한 계약상의 의무를 이행하지 않아 연결실체가 재무손실을 입을 위험을 의미하며, 주로 거래처에 대한 매출채권에서 발생합니다. 연결실체의 경영진은 신용위험을 관리하기 위하여 신용도가 일정 수준 이상인 거래처와 거래하고 있으며, 금융자산의 신용보강을 위한 정책과 절차를 마련하여 운영하고 있습니다. 연결실체는 신규 거래처와 계약시 공개된 재무정보와 신용평가기관에 의하여 제공된 정보 등을 이용하여 거래처의 신용도를 평가하고 이를 근거로 신용거래한도를 결정하고 있으며, 담보 또는 지급보증을 제공받고 있습니다. 또한, 연결실체는 주기적으로 거래처의 신용도를 재평가하여 신용거래한도를 재검토하고 담보수준을 재조정하고 있으며, 회수가 지연되는 금융자산에 대하여는 분기 단위로 회수지연 현황 및 회수대책을 보고하고 지연사유에 따라 적절한 조치를 취하고 있습니다.

① 신용위험에 대한 노출

금융자산의 장부금액은 신용위험에 대한 최대노출정도를 나타냅니다. 당기말과 전기말 현재 연결실체의 신용위험에 대한 최대 노출정도는 다음과 같습니다.

신용위험에 대한 최대 노출정도에 대한 공시

당기

(단위 : 천원)

	위험					
	신용위험					
	금융상품					금융상품 합계
	장단기금융예치금	매출채권	기타유동금융자산	기타비유동금융자산	현금성자산	
신용위험에 대한 최대 노출정도	609,563,767	181,792,501	32,841,461	6,596,986	535,349,420	1,366,144,135
현금성자산에 대한 기술					연결재무상대표 상 현금및현금성자산과의 차이는 직접 보유하고 있는 현금입니다.	

전기

(단위 : 천원)

	위험					
	신용위험					
	금융상품					금융상품 합계
	장단기금융예치금	매출채권	기타유동금융자산	기타비유동금융자산	현금성자산	

신용위험에 대한 최대 노출정도	737,971,020	196,425,770	24,606,676	3,961,054	404,679,918	1,367,644,438
현금성자산에 대한 기술					연결재무상태표 상 현금및현금성자산과의 차이는 직접 보유하고 있는 현금입니다.	

② 금융자산의 손상

(가) 매출채권

연결실체는 매출채권에 대해 전체 기간 기대신용손실을 손실충당금으로 인식하는 간편법을 적용합니다. 기대신용손실을 측정하기 위해 매출채권은 신용위험 특성과 연체일을 기준으로 구분하였습니다. 기대신용손실율은 2023년 12월 31일 기준으로부터 12개월 동안의 매출과 관련된 지불 정보와 관련 확인된 신용손실 정보를 근거로 산출하였습니다. 과거 손실 정보는 고객의 채무 이행능력에 영향을 미칠 미래전망정보를 반영하여 조정합니다.

당기말과 전기말 현재 매출채권에 대한 손실충당금은 다음과 같습니다.

총당금 설정률표에 대한 공시

당기

(단위 : 천원)

금융상품												
매출채권												
장부금액												
총장부금액							손상자산누계액					
연재상태							연재상태					
현재	2개월 초과 3개월 이내	3개월 초과 6개월 이내	6개월 초과	부실채권	연재상태 합계		현재	2개월 초과 3개월 이내	3개월 초과 6개월 이내	6개월 초과	부실채권	연재상태 합계
기대신용손실률							0.0000	0.0009	0.0014	0.0447	0.2573	0.0341
금융자산	156,334,104	6,090,961	118,846	908,054	24,766,147	188,218,112	(5,812)	(5,640)	(164)	(40,608)	(6,373,387)	(6,425,611)
부실채권 손실충당금에 대한 기술											연결실체는 부실채권에 대해 개별분석하여 손실충당금을 적용하였습니다.	

전기

(단위 : 천원)

금융상품												
매출채권												
장부금액												
총장부금액							손상자산누계액					
연재상태							연재상태					
현재	2개월 초과 3개월 이내	3개월 초과 6개월 이내	6개월 초과	부실채권	연재상태 합계		현재	2개월 초과 3개월 이내	3개월 초과 6개월 이내	6개월 초과	부실채권	연재상태 합계
기대신용손실률							0.0001	0.0015	0.0002	0.0057	0.1877	0.0265
금융자산	166,243,343	3,671,172	3,039,311	490,637	28,320,931	201,765,394	(14,440)	(5,640)	(692)	(2,816)	(5,316,036)	(5,339,624)

부실채권 손실충당 금에 대한 기술											연결실체는 부실채 권에 대해 개별분 석하여 손실충당금 을 적용하였습니다	
-----------------------	--	--	--	--	--	--	--	--	--	--	--	--

매출채권의 대손충당금의 변동내역

당기

(단위 : 천원)

	금융상품
	매출채권
	장부금액
	손상차손누계액
기초금융자산	(5,339,624)
기대신용손실전(환)입, 금융자산	(602,951)
제각을 통한 감소, 금융자산	15,225
기타 변동에 따른 증가(감소), 금융자산	(498,261)
기말금융자산	(6,425,611)

전기

(단위 : 천원)

	금융상품
	매출채권
	장부금액
	손상차손누계액
기초금융자산	(4,945,163)
기대신용손실전(환)입, 금융자산	(428,124)
제각을 통한 감소, 금융자산	16,538
기타 변동에 따른 증가(감소), 금융자산	17,125
기말금융자산	(5,339,624)

연결실체는 매출채권의 회수를 더 이상 합리적으로 예상할 수 없는 경우 부실채권을 매각하거나 제각합니다. 회수를 더 이상 합리적으로 예상할 수 없는 지표에는 연결실체와의 채무조정에 응하지 않아 추심이 불가능한 경우 등이 포함됩니다.

매출채권에 대한 손상은 연결포괄손익계산서 상 매출채권손상차손으로 순액으로 표시되고 있습니다. 제각된 금액의 후속적인 회수는 기타수익으로 인식하고 있습니다.

(나) 기타금융자산

기타금융자산에 대한 손실충당금의 변동 내역

당기

(단위 : 천원)

	금융상품
--	------

	기타채권
	장부금액
	손상차손누계액
기초금융자산	(1,352,176)
기대신용손실전(환)입, 금융자산	(1,290,933)
제각을 통한 감소, 금융자산	305
기타 변동에 따른 증가(감소), 금융자산	427
기말금융자산	(2,642,377)

전기

(단위 : 천원)

	금융상품
	기타채권
	장부금액
	손상차손누계액
기초금융자산	(1,281,505)
기대신용손실전(환)입, 금융자산	(390,079)
제각을 통한 감소, 금융자산	318,618
기타 변동에 따른 증가(감소), 금융자산	790
기말금융자산	(1,352,176)

(4) 유동성위험

연결실체는 현금 등 금융자산을 인도하여 결제하는 금융부채에 관련된 의무를 충족하는 데 어려움을 겪게 될 유동성위험에 노출되어 있습니다. 연결실체의 경영진은 유동성위험을 관리하기 위하여 단기 및 중장기 자금관리계획을 수립하고 현금유출예산과 실제현금유출액을 지속적으로 분석·검토하여 금융부채와 금융자산의 만기구조를 대응시키고 있습니다. 연결실체의 경영진은 영업활동현금흐름과 금융자산의 현금유입으로 금융부채를 상환가능하다고 판단하고 있습니다. 한편, 연결실체는 필요할 경우 일시적으로 발생할 수 있는 유동성위험을 관리하기 위하여 (주)하나은행 등과 당좌차월약정을 체결하고 있습니다.

당기말과 전기말 현재 유동성 위험 분석내역은 다음과 같습니다. 유동성 위험 분석에서는 금융부채를 계약상 만기별로 구분하였고, 유동성 위험 분석에 포함된 금액은 계약상 할인되지 않은 현금흐름입니다.

비파생금융부채의 만기분석에 대한 공시

당기

(단위 : 천원)

		6개월 이내	6개월 초과 1년 이내	1년 초과 2년 이내	2년 이상	합계 구간 합계
비파생금융부채, 할인되지 않은 현금흐름		526,645,040	10,840,143	9,903,253	25,062,628	572,451,064
비파생금융부채, 할인되지 않은 현금흐름	차입금, 미할인현금흐름	150,148,616	0	0	0	150,148,616
	매입채무, 미할인현금흐름	163,539,853	1,757,114	400,641	110,371	165,807,979
	기타유동금융부채, 미할인현금흐름	206,788,777	3,905,116	0	0	210,693,893

	기타비유동금융부채, 미할인현금흐름	0	0	738,049	990,700	1,728,749
	총 리스부채	6,167,794	5,177,913	8,764,563	23,961,557	44,071,827
비파생금융부채						559,857,917
비파생금융부채	차입금(사채 포함)					150,148,616
	매입채무					165,789,816
	기타유동금융부채					207,130,292
	기타비유동금융부채					1,614,268
	리스부채					35,174,925

전기

(단위 : 천원)

		6개월 이내	6개월 초과 1년 이내	1년 초과 2년 이내	2년 이상	합계 구간 합계
비파생금융부채, 할인되지 않은 현금흐름		393,536,686	4,002,170	7,637,669	8,906,693	414,083,218
비파생금융부채, 할인되지 않은 현금흐름	차입금, 미할인현금흐름	95,873,810	0	0	0	95,873,810
	매입채무, 미할인현금흐름	122,847,700	9,546	207,665	17,970	123,082,881
	기타유동금융부채, 미할인현금흐름	170,401,738	138,271	19,419	0	170,559,428
	기타비유동금융부채, 미할인현금흐름	0	0	2,304,230	1,150,700	3,454,930
	총 리스부채	4,413,438	3,854,353	5,106,355	7,738,023	21,112,169
	비파생금융부채					406,310,319
비파생금융부채	차입금(사채 포함)					95,812,744
	매입채무					123,077,006
	기타유동금융부채					167,975,828
	기타비유동금융부채					3,343,100
	리스부채					16,101,641

연결실체는 이 현금흐름이 유의적으로 더 이른 기간에 발생하거나, 유의적으로 다른 금액일 것으로 기대하지 않습니다.

(5) 환위험

① 환위험에 대한 노출

연결실체의 환위험은 개별기업의 기능통화 이외의 통화로 표시된 자산과 부채에서 발생합니다. 당 기말과 전기말 현재 연결실체의 환위험에 대한 노출정도는 다음과 같습니다.

외화금융자산의 통화별 내역

당기

(단위 : 천원)

	금융자산, 문부																			
	현금및현금성자산										매출채권 및 기타금융자산									
	기능통화 또는 표시통화																			
	USD	JPY	EUR	RUB	CHF	VND	CNY	HKD	MMK	INR	USD	JPY	EUR	RUB	CHF	VND	CNY	HKD	MMK	INR
외화금융자산,	99,337,567	0	361,232	762	0	254	1,057,312	4,212	7,037	6	15,125,783	0	190	0	0	0	1,833,763	0	0	0
원화환산금액																				

전기

(단위 : 천원)

	금융자산, 문부									
	현금및현금성자산					매출채권 및 기타금융자산				
	기능통화 또는 표시통화									

	USD	JPY	EUR	RUB	CHF	VND	CNY	HKD	MMK	INR	USD	JPY	EUR	RUB	CHF	VND	CNY	HKD	MMK	INR
외화금융자산,	31,554,493	0	0	12	0	0	1,223,326	6,266	8,169	0	10,837,122	0	2,168	0	0	0	1,420,756	0	0	0
원화환산금액																				

외화금융부채의 통화별 내역

당기

(단위 : 천원)

	금융부채, 순부																			
	매입채무 및 기타금융부채										차입금									
	가능통화 또는 표시통화																			
	USD	JPY	EUR	RUB	CHF	VND	CNY	HKD	MMK	INR	USD	JPY	EUR	RUB	CHF	VND	CNY	HKD	MMK	INR
외화금융부채,	30,270,256	40,643	4,827,925	0	0	0	64,362	0	2,249	0	649,590	0	0	0	0	0	0	0	0	0
원화환산금액																				

전기

(단위 : 천원)

	금융부채, 순류																				
	매입채무 및 기타금융부채											차입금									
	가능통화 또는 표시통화																				
	USD	JPY	EUR	RUB	CHF	VND	CNY	HKD	MMK	INR	USD	JPY	EUR	RUB	CHF	VND	CNY	HKD	MMK	INR	
외화금융부채,	9,557,702	179,033	6,911,871	0	15,740	0	1,805	0	11,883	0	203,145	0	0	0	0	0	0	0	0	0	
원화환산금액																					

② 민감도분석

당기말과 전기말 현재 각 외화에 대한 원화환율이 10% 변동하는 경우 환율변동이 법인세비용차감 전순이익에 미치는 영향은 다음과 같습니다.

외환위험에 대한 민감도 분석

당기

(단위 : 천원)

	위험											
	환위험											
	가능통화 또는 표시통화											가능통화 또는 표시 통화 합계
	USD	JPY	EUR	RUB	CHF	VND	CNY	HKD	MMK	INR		
시장위험의 각 유형 별 민감도분석 기술												당기말과 전기말 현재 각 외화에 대한 원화환율이 10% 변동하는 경우 환율변동이 법인세비용차감 전순이익에 미치는 영향은 다음과 같습니다.
시장변수 상승 시 당 기준익 증가	8,354,350			76	0	25	282,671	421	479	1		8,187,309
시장변수 상승 시 당 기준익 감소		(4,064)	(446,650)									
시장변수 하락 시 당 기준익 증가		4,064	446,650		0							
시장변수 하락 시 당 기준익 감소	(8,354,350)			(76)		(25)	(282,671)	(421)	(479)	(1)		(8,187,309)

전기

(단위 : 천원)

	위험											가능통화 또는 표시 통화 합계	
	환위험												
	가능통화 또는 표시통화												
	USD	JPY	EUR	RUB	CHF	VND	CNY	HKD	MMK	INR			

시장위험의 각 유형 별 민감도분석 기술										당기말과 전기말 현재 각 외환에 대한 원화환율이 10% 변동하는 경우 환율변동이 법인세비용차감전순이익에 미치는 영향은 다음과 같습니다.	
시장변수 상승 시 당기손익 증가	3,263,077			1		0	264,228	627		0	2,817,115
시장변수 상승 시 당기손익 감소		(17,903)	(690,970)		(1,574)				(371)		
시장변수 하락 시 당기손익 증가		17,903	690,970		1,574	0			371	0	
시장변수 하락 시 당기손익 감소	3,263,077			(1)			(264,228)	(627)			(2,817,115)

(6) 이자율위험

① 당기말과 전기말 현재 연결실체가 보유하고 있는 변동금리부 금융부채의 장부금액은 다음과 같습니다.

변동금리부 금융부채에 대한 공시

당기

(단위 : 천원)

	변동이자율
유동성 금융기관 차입금(사채 제외)	649,590

전기

(단위 : 천원)

	변동이자율
유동성 금융기관 차입금(사채 제외)	3,109,395

② 당기말과 전기말 현재 다른 모든 변수가 일정하고 이자율이 100bp 변동하는 경우법인세비용차감전순이익에 미치는 영향은 다음과 같습니다.

이자율위험 민감도분석

당기

(단위 : 천원)

	이자율위험
시장위험의 각 유형별 민감도분석 기술	당기말과 전기말 현재 다른 모든 변수가 일정하고 이자율이 100bp 변동하는 경우법인세비용차감전순이익에 미치는 영향은 다음과 같습니다.
시장변수 상승 시 당기손익 감소	(6,496)
시장변수 하락 시 당기손익 증가	6,496

전기

(단위 : 천원)

	이자율위험
--	-------

시장위험의 각 유형별 민감도분석 기술	당기말과 전기말 현재 다른 모든 변수가 일정하고 이자율이 100bp 변동하는 경우법인세비용차감전 순이익에 미치는 영향은 다음과 같습니다.
시장변수 상승 시 당기손익 감소	(31,094)
시장변수 하락 시 당기손익 증가	31,094

③ 당기말과 전기말 현재 연결실체는 금융예치금을 이자수익 획득 목적으로 운영하고 있는 바, 향후 금융상품 예치시 적용되는 시장이자율의 변동에 따라 이자수익의 규모에 영향을 미칠 수 있습니다.

(7) 자본관리

연결실체의 자본관리 정책은 투자자와 채권자, 시장의 신뢰 및 향후 발전을 위해 자본을 유지하는 것입니다. 연결실체의 자본관리는 건전한 자본구조의 유지를 통한 주주이익 극대화를 목적으로 하고 있으며, 자본관리의 일환으로 안정적인 배당을 시행하고 있습니다. 연결실체의 자본구조는 차입금에서 현금및현금성자산을 차감한 순부채와 자본으로 구성되며, 당기말과 전기말 현재 연결실체의 순부채와 자본의 구성내역은 다음과 같습니다.

자본위험관리

당기

(단위 : 천원)

	공시금액
차입금(사채 포함)	150,148,616
순차입비율 계산을 위해 차입금에서 차감하는 현금및현금성자산	(535,398,626)
순차입비율 계산을 위한 순차입금	(385,250,010)
자본총계	4,878,744,092
순차입비율	0.0000

전기

(단위 : 천원)

	공시금액
차입금(사채 포함)	95,812,744
순차입비율 계산을 위해 차입금에서 차감하는 현금및현금성자산	(404,731,531)
순차입비율 계산을 위한 순차입금	(308,918,787)
자본총계	4,319,813,023
순차입비율	0.0000

당기말과 전기말 순부채금액이 음수임에 따라 순차입비율은 산정하지 아니하였습니다.

37. 우발상황과 약정사항 - 연결 (연결)

약정에 대한 공시

당기

(단위: 천원)

	약정의 유형																								약정의 유 형 합계		
	대중약정													산동장개분								대입약정	기타 약정				
	대중약정 1	대중약정 2	대중약정 3	대중약정 4	대중약정 5	대중약정 6	대중약정 7	대중약정 8	대중약정 9	대중약정 10	대중약정 11	대중약정 12	대중약정 13	산동장개 분 1	산동장개 분 2	산동장개 분 3	산동장개 분 4	산동장개 분 5	산동장개 분 6	산동장개 분 7	산동장개 분 8		기타 약정 1	기타 약정 2		기타 약정 3	기타 약정 4
채광회사	(주)오리	(주)오리	(주)오리	(주)오리	(주)오리	(주)오리	(주)오리	(주)오리	(주)오리	(주)오리	(주)오리	Orion Food Co., Ltd.	Orion Internatio nal Euro. LLC.	(주)오리	(주)오리	Food Vina Co., Ltd.	Orion Food Co., Ltd.	Orion Food Shangha i Co., Ltd.	Orion Food Shangha i Co., Ltd.	Orion Food Shenyan g Co., Ltd.	Orion Food Guangzh ou Co., Ltd.						
약정지	(주)하나 은행	DSS로형	(주)국민 은행	(주)신한 은행	(주)신한 은행	농협은행 (주)	농협은행 (주)	(주)하나 은행	미즈호르 은행	(주)신한 은행	현대카드 (주)	중국은행 은행	(주)하나 은행	(주)국민 은행	(주)신한 은행	(주)신한 은행	중국은행 은행	중국은행	중국은행	(주)하나 은행	(주)하나 은행	PARSON S Pvt. Ltd.	우리은행 자치도	제주특별 자치도	Shandong g Lukang Pharmac eutical Co., Ltd.	(주)하이 센스바이 오	

작품의 유형																					작품의 유형 영역					
대중작품													신용장개봉									대입작품	기타 작품			
1	2	3	4	5	6	7	8	9	10	11	12	13	선 1	선 2	선 3	선 4	선 5	선 6	선 7	선 8			1	2	3	4
제출회사	{주}오리	{주}오리	{주}오리	{주}오리	{주}오리	{주}오리	{주}오리	{주}오리	{주}오리	{주}스팍	{주}오리	Orion	Orion	{주}오리	{주}오리	Orion	Orion	Orion	Orion	Orion						
영. 작품	온톨립스	온톨립스	온	온	온	온	온	온	온	스	온	Food	Intermatio	온	온	Food	Food	Food	Food	Food						
												Co., Ltd.	nai Euro.			Vina Co.,	Co., Ltd.	(Shangha	(Shangha	(Shenyang	(Guangzh					

공동기업과의 관계의 성격에 대한 기술	연결실체는 전기 중 치주질환 치료제 제조 및 판매 목적으로 (주)오리온바이오로직스를 설립하였으며, 당사가 60% 지분율을 보유하고 있어 해당 회사에 대하여 실질적인 지배력을 보유하고 있다고 판단하여 종속기업으로 분류하였습니다. 또한, (주)오리온바이오로직스 설립을 위해 합작 투자 당사자인 (주)하이센스바이오는 현물출자를 통해 별도로 체결한 실시권계약에서 (주)하이센스바이오가 가지는 실시료 채권과 (주)오리온바이오로직스가 갖게 되는 주금납입채권을 상계하는 방식으로 총 3,000백만원(취득 지분율 40%)의 자본금액을 납입하였으며, 체결한 합작 투자 계약의 주요 내용은 다음과 같습니다.
납입자본, 합작 투자 계약	3,000
마일스톤 출자, 합작 투자 계약	계약 당사자들은 1~3차에 걸친 기술개발지표 (milestone) 에 따라 단계별로 납입금액 지급
주식양도 제한, 합작 투자 계약	계약 당사자들은 회사의 설립일로부터 10년간 상대방의 사전 서면동의 없이 대상회사 주식을 일정 수준 이상 양도할 수 없음
우선매수권, 합작 투자 계약	주식양도 제한 기간 중 보유주식의 전부 또는 일부를 제3자에게 양도하고자 하는 경우, 계약 당사자에게 우선적으로 해당 주식을 매수할 수 있는 권리 부여
위약매도청구권, 합작 투자 계약	계약 당사자 중 귀책 당사자가 계약상 중대한 의무를 위반하고, 해지 당사자에게 시정을 요구하는 통지를 받은 날로부터 일정 기간 이내에 시정하지 않은 경우, 귀책 당사자가 보유하고 있는 합작회사 발행주식의 전부 또는 일부를 공정시장 가격의 70%로 귀책 당사자로부터 매수할 수 있는 권리
위약매수청구권, 합작 투자 계약	계약 당사자 중 해지 당사자가 보유하고 있는 합작회사의 발행주식 전부 또는 일부를 공정시장 가격의 130%로 귀책 당사자에게 매도 할 수 있는 권리
마일스톤 출자에 대한 기술, 합작 투자 계약	마일스톤(Milestone): 임상시험 완료 또는 일정기간 도래 조건

공급자금융약정에 해당하는 금융부채 공시

(단위 : 천원)

	공급자금융약정에 해당하는 금융부채	공급자금융약정에 해당하는 금융부채 중 공급자가 이미 금액을 받은 부분
금융부채	0	0

공급자금융약정에 해당하는 금융부채의 지급기일 범위 공시

(단위 : 천원)

	하위범위	상위범위	범위 합계
공급자금융약정에 해당하는 금융부채의 청구서일과 지급기일의 일수	15	60	
공급자금융약정에 해당하지 않는 비교 가능한 매입채무의 청구서일과 지급기일의 일수	15	50	
공급자금융약정에 해당하지 않는 비교 가능한 매입채무			279,940,954
비현금(거래) 영향, 공급자금융약정			302,443,603

공급자금융약정에 해당하는 금융부채 장부금액의 중요한 비현금 변동은 없습니다.

금융기관에 지급하는 금액은 연결실체의 정상적인 영업과정이고 본래의 성격이 재화나 용역을 구입하는 영업활동이므로 영업활동현금흐름으로 표시하였습니다. 금융기관에 의해 공급자에게 지급된 금액은 비현금거래로서 당기 302,443,603천원입니다.

보증 관련 우발부채, 비 PF 우발부채에 대한 공시

당기

(단위 : 천원)

	지급보증의 구분				
	제공한 지급보증				제공받은 지급보증
	제공한 지급보증1	제공한 지급보증2	제공한 지급보증3	제공한 지급보증4	
피보증처명	김스컴퍼니	태경영화사	동보시네마	현대카드(주)	
보증처	(주)하나은행	(주)우리은행	(주)한국스탠다드차타드은행	오리온홀딩스 연결실체	서울보증보험
기업의(으로의) 보증 금액 (비 PF)					1,284
기업의(으로의) 보증 한도 (비 PF)				12,000	
보증종류	계약이행보증	계약이행보증	계약이행보증	기업구매전용카드에 대한 보증	이행계약 등에 대한 보증

지급보증에 대한 비고 (설명)				당기말과 전기말 현재 연결실체는 현대카드 (주)의 기업구매전용 카드와 관련하여 해당 거래처에게 12,000백 만원의 한도로 지급보 증을 제공하고 있습니 다.	당기말 현재 연결실체 는 이행계약 등과 관 련하여 서울보증보험 등으로부터 1,284백 만원(전기말: 1,626백 만원)의 지급보증을 제공받고 있습니다.
---------------------	--	--	--	--	--

전기

(단위 : 천원)

	지급보증의 구분				
	제공한 지급보증				제공받은 지급보증
	제공한 지급보증1	제공한 지급보증2	제공한 지급보증3	제공한 지급보증4	
피보증처명	김스컴퍼니	태경영화사	동보시네마	현대카드(주)	
보증처	(주)하나은행	(주)우리은행	(주)한국스탠다드차타 드은행	오리온홀딩스 연결실 체	서울보증보험
기업의(으로의) 보증 금액 (비 PF)	300	300	200		1,626
기업의(으로의) 보증 한도 (비 PF)				12,000	
보증종류	계약이행보증	계약이행보증	계약이행보증	기업구매전용카드에 대한 보증	이행계약 등에 대한 보증
지급보증에 대한 비고 (설명)				당기말과 전기말 현재 연결실체는 현대카드 (주)의 기업구매전용 카드와 관련하여 해당 거래처에게 12,000백 만원의 한도로 지급보 증을 제공하고 있습니 다.	당기말 현재 연결실체 는 이행계약 등과 관 련하여 서울보증보험 등으로부터 1,284백 만원(전기말: 1,626백 만원)의 지급보증을 제공받고 있습니다.

법적소송유발부채에 대한 공시

(단위 : 천원)

	유발부채																		
	법적소송유발부채																		
	법적소송유발부채의 분류																		
	채소(채고)													채소(채고)					
	소송사건 1	소송사건 2	소송사건 3	소송사건 4	소송사건 5	소송사건 6	소송사건 7	소송사건 8	소송사건 9	소송사건 10	소송사건 11	소송사건 12	소송사건 13	소송사건 14	소송사건 15	소송사건 16	소송사건 17	소송사건 18	소송사건 19
채고, 법적소 송유발부채	(주)오리온 Co., Ltd.	Orion Food Co., Ltd.	Orion Food Co., Ltd.	Orion Food Co., Ltd.	Orion Food Co., Ltd.	Orion Food Co., Ltd.	Orion Food Co., Ltd.	Orion Food Co., Ltd.	Orion Food Co., Ltd.	Orion Food Co., Ltd.	Orion Food Co., Ltd.	Orion Food Co., Ltd.	Orion International Euro LLC.	전 개월사 임 직원	정해상 외 22명	전 임직원	전 임직원	권세창	(주)아크마디 에
채고, 법적소 송유발부채	웅진세무서장 홍)유한공사	동광상마트(그 공시	웅강화물유한 사	서안원한리	영도원한리	삼천원한리	모양화물유한 공사	삼서화물유한 공사	광주포티스 사	신목시무형성 사	유한당산식품 유한회사	차광소형차식 품유한회사, 구산시식물품	Vyborg 세관	(주)오리온홀 딩스	(주)오리온홀 딩스	(주)오리온 진	(주)오리온, 박 진	(주)오리온홀 딩스	(주)아스텍스

의무의 성격에 대한 기술, 무 발부재	부가가치세 부 과치분 취소	채권지급 청구	채권지급 청구	채권지급 청구	채권지급 청구	채권지급 청구	채권지급 청구	채권지급 청구	채권지급 청구	채권지급 청구	채권지급 청구	상표권 침해 소송	관계 추정 불 확소송	손해배상	손해배상	손해배상(선)	손해배상(선)	관세법위반 청구	제작비 반환 청구	연결실체는 상 거 소송의 전 항은 예측할 수 없으나, 소 송결과가 채무 재표에 미치는 영향은 중요하 지 않을 것으 로 예상하고 있습니다
소송 금액	833,022	45,052	3,680,368	372,134	28,825	110,710	3,636,811	5,738,011	347,092	5,985	7,285	2,012,700	1,802,349	989,083	558,000	2,730,674	30,000	15,000	5,000,000	
진행상황, 법 원	1심 진행 중	1심 진행 중	2심 진행 중	1심 대기 중	1심 대기 중	1심 대기 중	1심 대기 중	1심 대기 중	1심 대기 중	1심 대기 중	1심 대기 중	1심 대기 중	1심 진행 중	1심 진행 중	1심 진행 중	1심 진행 중	1심 진행 중	1심 진행 중	1심 대기 중	
소송 금액에 대한 기술																				소송금액은 전 항은 환산한 금액입니다.

38. 특수관계자 - 연결 (연결)

당기말과 전기말 현재 지배·종속관계를 제외한 연결실체의 특수관계자는 다음과 같습니다.

① 당기말

구분	회사명
관계기업	캐피탈원 쇼박스-iMBC 콘텐츠 투자조합, (주)리가켄 바이오사이언스(구, (주)레고켄 바이오사이언스)(*)
공동기업	Delfi-Orion Pte., Ltd., 농업회사법인 오리온농협(주), Shandong Lukang Biotechnology Development Co., Ltd.
기타	(재)오리온재단, 주요 주주 등

(*) 당기 중 연결실체는 (주)리가켄 바이오사이언스(구, (주)레고켄 바이오사이언스) 지분을 신규로 취득하였습니다.

② 전기말

구분	회사명
관계기업	캐피탈원 쇼박스-iMBC 콘텐츠 투자조합
공동기업	Delfi-Orion Pte Ltd., 농업회사법인 오리온농협(주), Shandong Lukang Biotechnology Development Co., Ltd.
기타	(재)오리온재단, 주요 주주 등

특수관계자거래에 대한 공시

당기

(단위 : 천원)

전체 특수관계자						
특수관계자						
	관계기업	당해 기업이 참여자인 공동기업			그 밖의 특수관계자	
	캐피탈원 쇼박스-iMBC 콘텐츠 투자조합	Delfi-Orion Pte Ltd.	Shandong Lukang Biotechnology Development Co., Ltd.	농업회사법인 오리온농협(주)	(재)오리온재단	주요 주주
재화의 판매로 인한 수익, 특수관계자거래	0	6,646,562	0	17,136	426,387	209,841
이자수익, 특수관계자거래	0	0	64,233	0	0	0
재화의 매입, 특수관계자거래	0	0	0	0	0	0
영화비용의 정산, 특수관계자거래	848,740	0	0	0	0	0
기타비용, 특수관계자거래	0	0	0	0	0	0

전기

(단위 : 천원)

전체 특수관계자						
특수관계자						

	관계기업	당해 기업이 참여자인 공동기업			그 밖의 특수관계자	
	캐피탈원 쇼박스- iMBC 콘텐츠 투자조 합	Delfi-Orion Pte Ltd.	Shandong Lukang Biotechnology Development Co., Ltd.	농업회사법인 오리온 농협(주)	(재)오리온재단	주요 주주
재화의 판매로 인한 수익, 특수관계자거 래	0	4,362,754	0	18,132	418,977	162,036
이자수익, 특수관계 자거래	0	0	0	0	0	0
재화의 매입, 특수관 계자거래	0	0	0	0	0	0
영화비용의 정산, 특 수관계자거래	2,959	0	0	0	0	0
기타비용, 특수관계 자거래	0	0	0	0	0	0

특수관계자거래의 채권·채무 잔액에 대한 공시

당기

(단위 : 천원)

		전체 특수관계자						전체 특수관계자 합계
		특수관계자						
		관계기업	당해 기업이 참여자인 공동기업			그 밖의 특수관계자		
		캐피탈원 쇼박스- iMBC 콘텐츠 투자조합	Delfi-Orion Pte Ltd.	농업회사법인 오리온 농협(주)	Shandong Lukang Biotechnology Development Co., Ltd.	(재)오리온재단	주요 주주	
특수관계자 채권		0	1,147,716	553,547		3,479	4,161	1,708,903
특수관계자 채권	매출채권, 특수관계자	0	1,147,716	0	0	2,751	4,161	1,154,628
	미수금, 특수관계자	0	0	553,547	0	728	0	554,275
	단기대여금, 특수관계자	0	0	0	10,803,593	0	0	10,803,593
특수관계자 채무		2,146,898	0	4,691,475		590,700	4,919,285	12,348,358
특수관계자 채무	매입채무, 특수관계자	57,277	0	4,672,141	0	0	0	4,729,418
	예수금, 특수관계자	2,089,621	0	0	0	0	0	2,089,621
	미지급금, 특수관계자	0	0	19,334	0	0	0	19,334
	보증금, 특수관계자	0	0	0	0	590,700	0	590,700
	기타채무, 특수관계자	0	0	0	0	0	4,919,285	4,919,285

전기

(단위 : 천원)

		전체 특수관계자						전체 특수관계자 합계
		특수관계자						
		관계기업	당해 기업이 참여자인 공동기업			그 밖의 특수관계자		
		캐피탈원 쇼박스- IMBC 콘텐츠 투자조합	Delfi-Orion Pte Ltd.	농업회사법인 오리온 농협(주)	Shandong Lukang Biotechnology Development Co., Ltd.	(재)오리온재단	주요 주주	
특수관계자 채권		0	702,890	760,285		3,461	3,499	1,470,135
특수관계자 채권	매출채권, 특수관계자	0	702,890	440	0	2,692	3,499	709,521
	미수금, 특수관계자	0	0	759,845	0	769	0	760,614
	단기대여금, 특수관계자	0	0	0	0	0	0	0

특수관계자 채무		2,553,589	0	4,474,356		590,700	4,806,786	12,425,431
특수관계자 채무	매입채무, 특수관계자	2,959	0	4,468,909	0	0	0	4,471,868
	예수금, 특수관계자	2,550,630	0	0	0	0	0	2,550,630
	미지급금, 특수관계자	0	0	5,447	0	0	0	5,447
	보증금, 특수관계자	0	0	0	0	590,700	0	590,700
	기타채무, 특수관계자	0	0	0	0	0	4,806,786	4,806,786

특수관계자 자금거래에 관한 공시
당기

(단위 : 천원)

전체 특수관계자				
특수관계자				
	공동기업			그 밖의 특수관계자
	농업회사법인 오리 온농협(주)	Shandong Lukang Biotechnology Development Co., Ltd.	캐피탈원 쇼박스- iMBC 콘텐츠 투자 조합	주요 주주
배당금수취, 특수 관계자거래	901,900	0	0	0
대여거래, 대여	0	10,201,336	0	0
영화투자(정산), 특 수관계자거래	0	0	(461,009)	0
배당금지급, 특수 관계자거래	0	0	0	(40,001,333)

전기

(단위 : 천원)

전체 특수관계자				
특수관계자				
	공동기업			그 밖의 특수관계자
	농업회사법인 오리 온농협(주)	Shandong Lukang Biotechnology Development Co., Ltd.	캐피탈원 쇼박스- iMBC 콘텐츠 투자 조합	주요 주주
배당금수취, 특수 관계자거래	0	0	0	0
대여거래, 대여	0	0	0	0
영화투자(정산), 특 수관계자거래	0	0	242,988	0
배당금지급, 특수 관계자거래	0	0	0	(30,412,836)

주요 경영진에 대한 보상에 대한 공시

당기

(단위 : 천원)

	공시금액
주요 경영진에 대한 보상, 단기종업원급여	15,345,499
주요 경영진에 대한 보상, 퇴직급여	3,254,826
주요 경영진에 대한 보상, 주식기준보상	695,000
주요 경영진에 대한 보상 합계	19,295,325
주요 경영진에 대한 보상에 대한 기술	상기의 주요 경영진에는 연결실체 활동의 계획, 운영, 통제에 대한 중요한 권한과 책임을 가진 이사(비상임 포함) 및 감사가 포함되어 있습니다.

전기

(단위 : 천원)

	공시금액
주요 경영진에 대한 보상, 단기종업원급여	15,363,307
주요 경영진에 대한 보상, 퇴직급여	3,007,358
주요 경영진에 대한 보상, 주식기준보상	38,449
주요 경영진에 대한 보상 합계	18,409,114
주요 경영진에 대한 보상에 대한 기술	상기의 주요 경영진에는 연결실체 활동의 계획, 운영, 통제에 대한 중요한 권한과 책임을 가진 이사(비상임 포함) 및 감사가 포함되어 있습니다.

특수관계자와의 약정에 대한 공시

당기

	주식처분 제한 약정
약정에 대한 설명	당기말과 전기말 현재 연결실체는 특수관계자인 대주주 등으로부터 (주)오리온의의결권을 위임받는 약정 및 (주)오리온 주식의 처분을 제한하는 약정을 체결하고 있습니다.

전기

	주식처분 제한 약정
약정에 대한 설명	당기말과 전기말 현재 연결실체는 특수관계자인 대주주 등으로부터 (주)오리온의의결권을 위임받는 약정 및 (주)오리온 주식의 처분을 제한하는 약정을 체결하고 있습니다.

39. 현금흐름표 - 연결 (연결)

현금유출입이 없는 중요한 거래내역

당기

(단위 : 천원)

	공시금액
건설중인유형자산의 본계정 대체, 현금유출입이 없는 중요한 거래	127,800,893
건설중인무형자산의 본계정 대체, 현금유출입이 없는 중요한 거래	874,113
투자부동산의 유형자산 대체, 현금유출입이 없는 중요한 거래	923,858
유형자산의 취득 관련 미지급금 증가(감소), 현금유출입이 없는 중요한 거래	5,038,671
무형자산의 취득 관련 미지급금 증가, 현금유출입이 없는 중요한 거래	2,592,313
임대보증금의 비유동에서 유동으로 대체, 현금유출입이 없는 중요한 거래	367,533
임대보증금의 유동에서 비유동으로 대체, 현금유출입이 없는 중요한 거래	0
확정급여채무관련 미지급금 증가(감소)	(555,914)
선급금의 판권 대체, 현금유출입이 없는 중요한 거래	33,380,867
금융상품의 비유동에서 유동으로 대체, 현금유출입이 없는 중요한 거래	0
신규리스계약에 따른 사용권자산 증가, 현금유출입이 없는 중요한 거래	38,311,757
신규리스계약에 따른 리스부채 증가, 현금유출입이 없는 중요한 거래	28,431,690
리스 계약조건 변경에 따른 사용권자산 감소, 현금유출입이 없는 중요한 거래	2,533,381
리스 계약조건 변경에 따른 리스부채 감소, 현금유출입이 없는 중요한 거래	2,636,903
리스부채의 비유동에서 유동으로 대체, 현금유출입이 없는 중요한 거래	4,339,710
단기대여금의 제각, 현금유출입이 없는 중요한 거래	0

전기

(단위 : 천원)

	공시금액
건설중인유형자산의 본계정 대체, 현금유출입이 없는 중요한 거래	105,576,044

건설중인무형자산의 본계정 대체, 현금유출입이 없는 중요한 거래	2,109,949
투자부동산의 유형자산 대체, 현금유출입이 없는 중요한 거래	0
유형자산의 취득 관련 미지급금 증가(감소), 현금유출입이 없는 중요한 거래	(5,548,642)
무형자산의 취득 관련 미지급금 증가, 현금유출입이 없는 중요한 거래	567,739
임대보증금의 비유동에서 유동으로 대체, 현금유출입이 없는 중요한 거래	195,584
임대보증금의 유동에서 비유동으로 대체, 현금유출입이 없는 중요한 거래	696,000
확정급여채무관련 미지급금 증가(감소)	1,637,579
선급금의 판권 대체, 현금유출입이 없는 중요한 거래	57,487,195
금융상품의 비유동에서 유동으로 대체, 현금유출입이 없는 중요한 거래	7,479,912
신규리스계약에 따른 사용권자산 증가, 현금유출입이 없는 중요한 거래	12,185,331
신규리스계약에 따른 리스부채 증가, 현금유출입이 없는 중요한 거래	10,819,996
리스 계약조건 변경에 따른 사용권자산 감소, 현금유출입이 없는 중요한 거래	2,916,638
리스 계약조건 변경에 따른 리스부채 감소, 현금유출입이 없는 중요한 거래	3,229,410
리스부채의 비유동에서 유동으로 대체, 현금유출입이 없는 중요한 거래	4,009,273
단기대여금의 제각, 현금유출입이 없는 중요한 거래	216,870

연결실체는 거래가 빈번하여 총금액이 크고 단기간에 만기가 도래하는 예치금 등으로 인한 현금의 유입과 유출항목을 순증감액으로 기재하였습니다.

재무활동에서 생기는 부채의 조정에 관한 공시

당기

(단위 : 천원)

	재무활동에서 생기는 부채								재무활동에서 생기 는 부채 합계
	단기차입금		장기 차입금		임대보증금		리스 부채		
	자산부채변동의 유동비유동 분류								
	유동으로 분류되는	비유동으로 분류되	유동으로 분류되는	비유동으로 분류되	유동으로 분류되는	비유동으로 분류되	유동으로 분류되는	비유동으로 분류되	
	자산부채	는 자산부채	자산부채	는 자산부채	자산부채	는 자산부채	자산부채	는 자산부채	
재무활동에서 생기 는 기초 부채	95,812,744	0	0	0	125,500	1,415,472	8,016,762	8,084,879	113,455,357

재무현금흐름, 재무 활동에서 생기는 부 채의 증가(감소)	54,335,085	0	0	0	100	360,000	(9,753,407)	0	44,941,778
부채의 상각 등, 재 무활동에서 생기는 부채의 증가(감소)	0	0	0	0	6,000	46,942	0	0	52,942
환율변동효과, 재무 활동에서 생기는 부 채의 증가(감소)	787	0	0	0	0	0	671,919	1,209,286	1,881,992
유동성대체, 재무활 동에서 생기는 부채 의 증가(감소)	0	0	0	0	367,533	(367,533)	4,339,710	(4,339,710)	0
그 밖의 변동, 재무 활동에서 생기는 부 채의 증가(감소)	0	0	0	0	0	(58,662)	8,201,049	18,744,437	26,886,824
재무활동에서 생기 는 기말 부채	150,148,616	0	0	0	499,133	1,396,219	11,476,033	23,698,892	187,218,893

전기

(단위 : 천원)

	재무활동에서 생기는 부채								재무활동에서 생기는 부채 합계
	단기차입금		장기 차입금		임대보증금		리스 부채		
	자산부채변동의 유동비유동 분류								
	유동으로 분류되는 자산부채	비유동으로 분류되는 자산부채	유동으로 분류되는 자산부채	비유동으로 분류되는 자산부채	유동으로 분류되는 자산부채	비유동으로 분류되는 자산부채	유동으로 분류되는 자산부채	비유동으로 분류되는 자산부채	
재무활동에서 생기는 기초 부채	105,907,383	0	69,973,925	0	942,477	498,279	8,338,071	9,451,928	195,112,063
재무현금흐름, 재무활동에서 생기는 부채의 증가(감소)	(7,219,026)	0	(70,000,000)	0	(202,000)	514,700	(10,468,358)	0	(87,374,684)
부채의 상각 등, 재무활동에서 생기는 부채의 증가(감소)	0	0	26,075	0	10,429	24,834	0	0	61,338
환율변동효과, 재무활동에서 생기는 부채의 증가(감소)	(2,875,613)	0	0	0	0	0	(112,197)	(74,691)	(3,062,501)
유동성대체, 재무활동에서 생기는 부채의 증가(감소)	0	0	0	0	(500,416)	500,416	4,009,273	(4,009,273)	0
그 밖의 변동, 재무활동에서 생기는 부채의 증가(감소)	0	0	0	0	(124,990)	(122,757)	6,249,973	2,716,915	8,719,141
재무활동에서 생기는 기말 부채	95,812,744	0	0	0	125,500	1,415,472	8,016,762	8,084,879	113,455,357

4. 재무제표

4-1. 재무상태표

재무상태표

제 69 기 2024.12.31 현재

제 68 기 2023.12.31 현재

제 67 기 2022.12.31 현재

(단위 : 원)

	제 69 기	제 68 기	제 67 기
자산			
비유동자산	2,029,947,464,770	2,002,181,122,800	1,984,470,916,497
유형자산	186,036,678	226,485,777	274,008,414
영업권 이외의 무형자산	1,402,808,353	1,083,775,933	982,256,998
사용권자산	71,929,611,762	72,385,580,893	73,662,321,540
투자부동산	166,127,920,441	147,256,600,736	131,653,894,140
종속기업, 공동기업과 관계기업에 대한 투자자산	1,769,258,675,723	1,758,280,948,474	1,755,880,948,474
기타포괄손익-공정가치 지정 비유동지분상품투자	10,598,689,494	11,186,627,516	9,395,874,736
장기금융예치금	2,000,000	2,000,000	2,000,000
비유동 순확정급여자산	0	0	27,510,969
기타비유동자산	1,138,395,674	793,938,584	429,822,220
이연법인세자산	9,303,326,645	10,965,164,887	12,162,279,006
유동자산	13,867,728,563	6,635,195,124	5,556,730,904
기타유동자산	711,205,932	215,016,124	29,712,127
유동매출채권	4,623,016,280	3,962,219,702	4,267,039,711
기타유동금융자산	6,919,833,364	1,182,097,528	222,480,529
현금및현금성자산	1,599,445,947	1,265,775,030	1,037,498,537
당기법인세자산	14,227,040	10,086,740	0
자산총계	2,043,815,193,333	2,008,816,317,924	1,990,027,647,401
자본			
자본금	31,322,711,000	31,322,711,000	31,322,711,000
주식발행초과금	1,251,350,081,390	1,251,350,081,390	1,251,350,081,390
자기주식	(11,625,409,024)	(11,625,409,024)	(11,625,409,024)
기타자본구성요소	318,706,260,974	319,171,319,949	319,338,746,973
적립금	204,170,050,032	234,240,976,823	16,000,000,000
미처분이익잉여금(미처리결손금)	21,550,314,496	16,046,562,959	261,350,633,923
자본총계	1,815,474,008,868	1,840,506,243,097	1,867,736,764,262
부채			
비유동부채	89,716,877,158	90,459,448,042	90,083,970,017
기타비유동금융부채	19,149,677,474	19,716,522,224	19,848,264,648
비유동 리스부채	69,578,138,985	69,275,027,158	69,328,412,023
비유동 순확정급여부채	168,946,154	91,630,119	0
기타 비유동 부채	820,114,545	1,376,268,541	907,293,346
유동부채	138,624,307,307	77,850,626,785	32,206,913,122
유동 차입금(사채 포함)	130,000,000,000	70,000,000,000	24,000,000,000

기타유동금융부채	2,973,064,899	2,611,469,175	3,538,973,663
유동 리스부채	4,459,705,711	4,158,281,190	4,237,318,352
유동금융보증부채	19,676,712	22,476,164	59,854,667
당기법인세부채	344,953,594	273,211,210	213,473,841
기타 유동부채	826,906,391	785,189,046	157,292,599
부채총계	228,341,184,465	168,310,074,827	122,290,883,139
자본과부채총계	2,043,815,193,333	2,008,816,317,924	1,990,027,647,401

4-2. 포괄손익계산서

포괄손익계산서

제 69 기 2024.01.01 부터 2024.12.31 까지

제 68 기 2023.01.01 부터 2023.12.31 까지

제 67 기 2022.01.01 부터 2022.12.31 까지

(단위 : 원)

	제 69 기	제 68 기	제 67 기
영업수익	39,483,672,792	33,673,881,319	30,498,602,425
영업비용	13,095,519,371	12,867,409,002	12,185,057,984
영업이익(손실)	26,388,153,421	20,806,472,317	18,313,544,441
순기타수익(비용)	(43,917,105)	552,146,066	(5,516,367,277)
순금융수익(비용)	(3,066,077,692)	(2,472,134,807)	(723,367,902)
법인세비용차감전순이익(손실)	23,365,992,834	17,782,191,444	23,106,543,816
법인세비용(수익)	2,902,183,567	2,320,642,892	3,984,105,196
당기순이익(손실)	20,463,809,267	15,461,548,552	19,122,438,620
기타포괄손익	(378,553,746)	(582,412,617)	(652,988,064)
당기손익으로 재분류되지 않는항목(세후기타포괄손익)	(378,553,746)	(582,412,617)	(652,988,064)
확정급여제도의 재측정손익(세전기타포괄손익)	109,361,858	(512,778,285)	801,498,921
세전기타포괄손익, 지분상품에 대한 투자자산	(587,938,022)	(209,243,220)	(1,493,873,270)
당기손익으로 재분류되지 않는 항목과 관련된 법인세	100,022,418	139,608,888	39,386,285
총포괄손익	20,085,255,521	14,879,135,935	18,469,450,556
주당이익			
기본주당이익(손실) (단위 : 원)	340.0	257.0	318.0
희석주당이익(손실) (단위 : 원)	340.0	257.0	318.0

4-3. 자본변동표

자본변동표

제 69 기 2024.01.01 부터 2024.12.31 까지

제 68 기 2023.01.01 부터 2023.12.31 까지

제 67 기 2022.01.01 부터 2022.12.31 까지

(단위 : 원)

	자본						
	자본금	주식발행초과금	자기주식	기타자본구성요소	적립금	미처분이익잉여금(미처리 결손금)	자본 합계
2022.01.01 (기초자본)	31,322,711,000	1,251,350,081,390	(11,625,409,024)	560,896,388,899	26,000,000,001	24,430,787,790	1,882,374,560,056
회계정책변경에 따른 증 가(감소)	0	0	0	0	0	0	0
수정후 기초자본	31,322,711,000	1,251,350,081,390	(11,625,409,024)	560,896,388,899	26,000,000,001	24,430,787,790	1,882,374,560,056
당기순이익(손실)	0	0	0		0	19,122,438,620	19,122,438,620
기타포괄손익	0	0	0	(1,057,006,514)	0	404,018,450	(652,988,064)
세후기타포괄손익, 지 분상품에 대한 투자자산	0	0	0	(1,184,377,523)	0	0	(1,184,377,523)
기타포괄손익지분증권 처분이익잉여금대체	0	0	0	127,371,009	0	(127,371,009)	0
확정급여제도의 재측정 손익(세후기타포괄손익)	0	0	0		0	531,389,459	531,389,459
총포괄손익	0	0	0	(1,057,006,514)	0	19,526,457,070	18,469,450,556
소유주에 대한 배분으로 인식된 배당금	0	0	0		0	(33,107,246,350)	(33,107,246,350)
기타자본잉여금 이입	0	0	0	(240,500,635,412)	0	240,500,635,412	0
임의적립금 전입	0	0	0	0	0	0	0
임의적립금 이입	0	0	0	0	(10,000,000,001)	10,000,000,001	0
소유주와의 거래 합계	0	0	0	(240,500,635,412)	(10,000,000,001)	217,393,389,063	(33,107,246,350)
2022.12.31 (기말자본)	31,322,711,000	1,251,350,081,390	(11,625,409,024)	319,338,746,973	16,000,000,000	261,350,633,923	1,867,736,764,262
2023.01.01 (기초자본)	31,322,711,000	1,251,350,081,390	(11,625,409,024)	319,338,746,973	16,000,000,000	261,350,633,923	1,867,736,764,262
회계정책변경에 따른 증 가(감소)	0	0	0	0	0	0	0
수정후 기초자본	31,322,711,000	1,251,350,081,390	(11,625,409,024)	319,338,746,973	16,000,000,000	261,350,633,923	1,867,736,764,262
당기순이익(손실)	0	0	0	0	0	15,461,548,552	15,461,548,552
기타포괄손익	0	0	0	(167,427,024)	0	(414,985,593)	(582,412,617)
세후기타포괄손익, 지 분상품에 대한 투자자산	0	0	0	(167,427,024)	0	0	(167,427,024)
기타포괄손익지분증권 처분이익잉여금대체	0	0	0	0	0	0	0
확정급여제도의 재측정 손익(세후기타포괄손익)	0	0	0	0	0	(414,985,593)	(414,985,593)
총포괄손익	0	0	0	(167,427,024)	0	15,046,562,959	14,879,135,935
소유주에 대한 배분으로 인식된 배당금	0	0	0	0	0	(42,109,657,100)	(42,109,657,100)
기타자본잉여금 이입	0	0	0	0	0		0
임의적립금 전입	0	0	0	0	218,240,976,823	(218,240,976,823)	0
임의적립금 이입	0	0	0	0	0	0	0
소유주와의 거래 합계	0	0	0	0	218,240,976,823	(260,350,633,923)	(42,109,657,100)
2023.12.31 (기말자본)	31,322,711,000	1,251,350,081,390	(11,625,409,024)	319,171,319,949	234,240,976,823	16,046,562,959	1,840,506,243,097
2024.01.01 (기초자본)	31,322,711,000	1,251,350,081,390	(11,625,409,024)	319,171,319,949	234,240,976,823	16,046,562,959	1,840,506,243,097
회계정책변경에 따른 증 가(감소)	0	0	0	0	0	0	0
수정후 기초자본	31,322,711,000	1,251,350,081,390	(11,625,409,024)	319,171,319,949	234,240,976,823	16,046,562,959	1,840,506,243,097

당기순이익(손실)	0	0	0	0	0	20,463,809,267	20,463,809,267
기타포괄손익	0	0	0	(465,058,975)	0	86,505,229	(378,553,746)
세후기타포괄손익, 지분상품에 대한 투자자산	0	0	0	(465,058,975)	0	0	(465,058,975)
기타포괄손익지분증권 처분이익잉여금대체	0	0	0	0	0	0	0
확정급여제도의 재측정 손익(세후기타포괄손익)	0	0	0	0	0	86,505,229	86,505,229
총포괄손익	0	0	0	(465,058,975)	0	20,550,314,496	20,085,255,521
소유주에 대한 배분으로 인식된 배당금	0	0	0	0	0	(45,117,489,750)	(45,117,489,750)
기타자본잉여금 이입	0	0	0	0	0	0	0
원의적립금 전입	0	0	0	0	0	0	0
원의적립금 이입	0	0	0	0	(30,070,926,791)	30,070,926,791	
소유주와의 거래 합계	0	0	0	0	(30,070,926,791)	(15,046,562,959)	(45,117,489,750)
2024.12.31 (기말자본)	31,322,711,000	1,251,350,081,390	(11,625,409,024)	318,706,260,974	204,170,050,032	21,550,314,496	1,815,474,008,868

4-4. 현금흐름표

현금흐름표

제 69 기 2024.01.01 부터 2024.12.31 까지

제 68 기 2023.01.01 부터 2023.12.31 까지

제 67 기 2022.01.01 부터 2022.12.31 까지

(단위 : 원)

	제 69 기	제 68 기	제 67 기
영업활동현금흐름	22,239,259,932	17,942,508,692	19,002,769,492
당기순이익(손실)	20,463,809,267	15,461,548,552	19,122,438,620
당기순이익조정을 위한 가감	(10,843,488,176)	(7,122,657,663)	(10,143,659,644)
퇴직급여 조정	1,156,677,893	1,123,362,803	1,064,806,965
감가상각비에 대한 조정	53,826,049	51,972,637	71,573,516
투자부동산감가상각비 조정	321,285,270	321,285,267	332,951,849
무형자산상각비에 대한 조정	162,993,702	140,466,989	127,000,355
사용권자산감가상각비 조정	532,876,351	563,989,428	526,928,560
무형자산손상차손 조정	81,843,073	7,629,645	25,803,370
투자부동산폐기손실 조정	0	509,283,390	0
이자비용 조정	3,460,972,641	2,700,743,858	1,125,445,907
기타 현금의 유입 없는 수익등	5,175,973	3,982,018	160,069
법인세비용 조정	2,902,183,567	2,320,642,892	3,984,105,196
무형자산처분이익 조정	(10,012,000)	0	0
매각예정비유동관련처분이익	0	0	(3,356,243,307)
당기손익인식금융자산처분이익	0	0	42,463,735
투자부동산처분이익 조정	0	0	(2,145,498,372)
금융보증수수료수익 조정	(116,174,794)	(161,636,439)	(329,836,165)
이자수익에 대한 조정	(278,720,155)	(66,972,612)	(29,778,105)
배당금수익에 대한 조정	(18,531,430,100)	(14,098,888,400)	(11,133,491,900)
기타 현금의 유출 없는 비용등	(584,985,646)	(538,519,139)	(365,123,847)
영업활동으로 인한 자산 부채의 변동	(1,718,001,601)	(1,311,225,954)	364,536,771
매출채권의 감소(증가)	(660,796,578)	304,820,009	(546,604,502)
기타유동금융자산의 감소(증가)	106,737,298	161,292,950	293,210,154
기타유동자산의 감소(증가) 조정	(113,809,849)	10,161,543	(3,192,364)
기타비유동자산의 감소(증가) 조정	(54,108,830)	(84,611,400)	(22,822,220)
기타유동금융부채의 증가(감소)	(57,254,568)	(245,233,247)	1,076,112,159
기타비유동부채의 증가(감소)	31,230,926	62,076,829	(101,348,856)
사외적립자산의공정가치의 감소(증가)	(970,000,000)	(1,517,000,000)	(313,252,651)
퇴직금의지급	0	0	(17,564,949)
기타장기종업원급여부채의 지급	0	(2,732,638)	0
이자수취	92,422,363	65,520,599	29,778,105
배당금수취(영업)	18,531,430,100	14,098,888,400	11,133,491,900
이자지급(영업)	(3,214,191,198)	(2,315,295,986)	(725,654,164)
법인세 납부, 영업활동	(1,072,720,823)	(934,269,256)	(778,162,096)
투자활동현금흐름	(35,097,072,321)	(21,011,300,906)	24,465,680,012
무형자산의 처분	10,178,000	2,032,617	0
대여금및수취채권의 처분	1,600,000,000	0	0
유형자산의 취득	(13,376,950)	(4,450,000)	(28,950,000)

무형자산의 취득	(437,146,809)	(241,733,452)	(198,054,750)
투자부동산의 취득	(17,783,948,903)	(15,024,619,181)	(1,880,640,740)
투자부동산의 처분	0	0	8,655,000,000
기타포괄손익-공정가치측정금융자산의 취득	0	(1,999,996,000)	0
기타포괄손익-공정가치측정금융자산의 처분	0	0	3,317,420
당기손익인식금융자산의 취득	0	0	(35,802,409,776)
당기손익인식금융자산의 처분	0	0	35,844,873,511
종속기업에 대한 투자자산의 취득	(10,977,727,249)	(2,400,000,000)	(2,100,000,000)
공동기업 투자지분의 취득에 따른 기타현금유출	0	0	(7,713,855,162)
매각예정으로 분류된 비유동자산이나 처분자산집단의 처분	0	0	27,893,399,509
단기대여금및수취채권의 취득	(7,144,800,000)	(995,200,000)	0
투자부동산 관련 선금금 증가	350,250,410	347,334,890	207,000,000
재무활동현금흐름	13,191,483,306	3,297,068,707	(43,663,939,132)
단기차입금의 증가	477,500,000,000	347,000,000,000	187,000,000,000
임대보증금의 증가	560,000,000	434,700,000	200,000,000
임대보증금의 감소	(1,370,000,000)	(200,000,000)	(200,000,000)
단기차입금의 상환	(417,500,000,000)	(301,000,000,000)	(197,000,000,000)
리스부채의 지급	(881,026,944)	(827,974,193)	(556,692,782)
배당금지급	(45,117,489,750)	(42,109,657,100)	(33,107,246,350)
현금및현금성자산의순증가(감소)	333,670,917	228,276,493	(195,489,628)
기초현금및현금성자산	1,265,775,030	1,037,498,537	1,232,988,165
기말현금및현금성자산	1,599,445,947	1,265,775,030	1,037,498,537

5. 재무제표 주석

1. 당사의 개요 - 별도

(주)오리온홀딩스(이하 "당사")는 1956년 7월 25일에 각종 과자류의 제조 및 판매를 목적으로 설립되어, 1975년 6월 27일에 한국거래소가 개설한 유가증권 시장에 주식을 상장하였습니다. 당사의 본점은 서울특별시 용산구 백범로에 위치하고 있습니다. 당사는 설립 후 수차례의 증자를 거쳐 당기말 현재 자본금은 31,323백만원이며, 당사의 대주주는 이화경(32.63%) 외 특수관계자 5인(31.21%)으로 구성되어 있습니다.

한편, 당사는 2016년 11월 22일자 이사회에서 '투자사업부문'과 '과자류 제조 및 판매부문'을 인적분할하는 결의를 하였으며, 2017년 3월 31일자 주주총회에서 동 결의안을 원안대로 승인하였습니다. 이에 따라 당사는 2017년 6월 1일을 분할기일로 하여 인적분할의 방법으로 (주)오리온을 신설하고, 분할존속회사의 명칭을 (주)오리온홀딩스로 변경하였습니다.

2. 재무제표 작성기준 - 별도

당사는 주식회사등의외부감사에관한법률 제5조1항1호에서 규정하고 있는 국제회계기준위원회의 국제회계기준을 채택하여 정한 회계처리기준인 한국채택국제회계기준에 따라 재무제표를 작성하였습니다.

당사의 재무제표는 기업회계기준서 제1027호 '별도재무제표'에 따른 별도재무제표로서 지배기업, 관계기업의 투자자 또는 공동기업의 참여자가 투자자산을 피투자자의 보고된 성과와 순자산에 근거하지 않고 직접적인 지분 투자에 근거한 회계처리로 표시한 재무제표입니다.

당사의 재무제표는 2025년 2월 11일자 이사회에서 승인되었으며, 2025년 3월 26일자 정기주주총회에서 수정 승인될 수 있습니다.

(1) 측정기준

재무제표는 아래에서 열거하고 있는 재무상태표의 주요 항목을 제외하고는 역사적 원가를 기준으로 작성되었습니다.

- 특정 금융자산
- 확정급여제도와 공정가치로 측정하는 사외적립자산

(2) 기능통화와 표시통화

당사의 기능통화는 대한민국 원화이며, 재무제표는 대한민국 원화로 표시되어 있습니다.

(3) 추정과 판단

한국채택국제회계기준에서는 재무제표를 작성함에 있어서 회계정책의 적용이나, 보고기간말 현재 자산, 부채 및 수익, 비용의 보고금액에 영향을 미치는 사항에 대하여 경영진의 최선의 판단을 기준으로 한 기후관련 위험과 기회를 포함한 미래에 대한 추정치와 가정의 사용을 요구하고 있습니다. 보고기간말 현재 경영진의 최선의 판단을 기준으로 한 추정치와 가정이 실제 환경과 다를 경우 이러한 추정치와 실제 결과는 다를 수 있습니다.

추정치와 추정에 대한 기본 가정은 지속적으로 당사의 위험관리와 기후 관련 약정과의 일관성 여부와 관련하여 검토되고 있으며, 회계추정의 변경은 추정이 변경된 기간과 미래 영향을 받을 기간 동안 인식되고 있습니다.

다음 회계연도에 자산 및 부채 장부금액의 조정에 영향을 미칠 수 있는 경영진 판단과 유의적 위험에 대한 추정 및 가정은 다음과 같습니다. 일부 항목에 대한 유의적인 판단 및 추정에 대한 추가적인 정보는 개별 주석에 포함되어 있습니다.

한편, 러시아와 우크라이나 간 분쟁 및 러시아에 대한 국제제재가 지속되고 있습니다. 이로 인해 당사가 분쟁 국가와 관련하여 보유한 금융자산이나 영업자산의 가치하락, 대금 회수기간의 증가, 자금 이체의 제한, 수익의 감소 등의 영향은 당기말 현재 식별되지 않았으나 향후 영향은 현재 예측할 수 없습니다.

재무제표 작성 시 사용된 중요한 회계추정 및 가정은 러시아와 우크라이나 간 분쟁 및 러시아에 대한 국제제재에 따른 불확실성의 변동에 따라 조정될 수 있으며, 이로 인하여 당사의 사업, 재무상태 및 경영성과 등에 미칠 궁극적인 영향은 현재 예측할 수 없습니다.

① 경영진의 판단

재무제표에 인식된 금액에 유의한 영향을 미치는 회계정책의 적용과 관련된 주요한 경영진의 판단에 대한 정보는 다음과 같습니다.

- 연결 범위

지배력 보유 여부를 고려할 때에 경영진은 지분율과 대주주 등과의 의결권행사 등에 관한 약정의 존재 등을 종합적으로 고려합니다.

- 리스

리스기간을 산정할 때에 경영진은 연장선택권을 행사하거나 종료선택권을 행사하지 않을 경제적 유인이 생기게 하는 관련되는 사실 및 상황을 모두 고려합니다. 연장선택권의 대상 기간(또는 종료선택권의 대상 기간)은 리스이용자가 연장선택권을 행사할 것(또는 행사하지 않을 것)이 상당히 확실한 경우에만 리스기간에 포함됩니다.

선택권이 실제로 행사되거나(행사되지 않거나) 당사가 선택권을 행사할(행사하지 않을) 의무를 부담하게 되는 경우에 리스기간을 다시 평가합니다. 리스이용자가 통제할 수 있는 범위에 있고 리스기간을 산정할 때에 영향을 미치는 유의적인 사건이 일어나거나 상황에 유의적인 변화가 있을 때에만 당사는 연장선택권을 행사할 것(또는 행사하지 않을 것)이 상당히 확실한지의 판단을 변경합니다.

② 가정과 추정의 불확실성

다음 보고기간 이내에 중요한 조정이 발생할 수 있는 유의한 위험이 있는 가정과 추정의 불확실성에 대한 정보는 다음과 같습니다.

- 순확정급여부채

순확정급여부채의 현재가치는 보험수리적방식에 의해 결정되는 다양한 요소들 특히 할인율의 변동에 영향을 받습니다.

③ 공정가치 측정

당사의 회계정책과 공시사항은 다수의 금융 및 비금융자산과 부채에 대해 공정가치 측정이 요구되고 있습니다. 당사는 공정가치평가 정책과 절차를 수립하고 있습니다. 동 정책과 절차에는 공정가치서열체계에서 수준 3으로 분류되는 공정가치를 포함한 모든 유의적인 공정가치 측정의 검토를 책임지는 평가부서의 운영을 포함하고 있으며, 그 결과는 재무담당임원에게 직접 보고되고 있습니다.

평가부서는 정기적으로 관측가능하지 않은 유의적인 투입변수와 평가 조정을 검토하고 있습니다.

공정가치측정에서 중개인 가격이나 평가기관과 같은 제3자 정보를 사용하는 경우, 평가부서에서 제 3자로부터 입수한 정보에 근거한 평가가 공정가치 서열체계 내 수준별 분류를 포함하고 있으며 해당 기준서의 요구사항을 충족한다고 결론을 내릴 수 있는지 여부를 판단하고 있습니다.

당사는 유의적인 평가 문제를 감사위원회에 보고하고 있습니다.

자산이나 부채의 공정가치를 측정하는 경우, 당사는 최대한 시장에서 관측가능한 투입변수를 사용하고 있습니다. 공정가치는 다음과 같이 가치평가방법에 사용된 투입변수에 기초하여 공정가치 서열체계 내에서 분류됩니다.

- 수준 1: 측정일에 동일한 자산이나 부채에 대한 접근 가능한 활성시장의 조정되지않은 공시가격
- 수준 2: 수준 1의 공시가격 이외에 자산이나 부채에 대해 직접적으로 또는 간접적으로 관측가능한 투입변수
- 수준 3: 자산이나 부채에 대한 관측가능하지 않은 투입변수

자산이나 부채의 공정가치를 측정하기 위해 사용되는 여러 투입변수가 공정가치 서열체계 내에서 다른 수준으로 분류되는 경우, 당사는 측정치 전체에 유의적인 공정가치 서열체계에서 가장 낮은 수준의 투입변수와 동일한 수준으로 공정가치 측정치 전체를 분류하고 있으며, 변동이 발생한 보고기간 말에 공정가치 서열체계의 수준 간 이동을 인식하고 있습니다.

공정가치 측정 시 사용된 가정의 자세한 정보는 다음과 같습니다.

- 금융상품의 공정가치

활성시장에서 거래되지 않는 금융상품의 공정가치는 원칙적으로 평가방법을 사용하여 결정됩니다. 당사는 보고기간말 현재 중요한 시장상황에 기초하여 다양한 평가방법의 선택 및 가정에 대한 판단을 하고 있습니다.

- 주식기준보상

당사는 주식기준보상거래의 보상원가를 주식선택권 부여일의 공정가치를 기준으로 측정하고 있으며 공정가치는 주식선택권 부여조건을 고려하여 적절한 평가모델을 적용하여 추정합니다. 또한 주식선택권의 변동성, 무위험이자율 등을 포함한 평가모델에 가장 적절한 가격결정요소를 결정하여야 하며 이러한 요소에 대한 가정을 수립합니다. 적용된 가정 및 평가모델은 주석 20에 기술하였습니다.

- 비금융자산손상

비금융자산의 손상 여부를 검토하기 위한 회수가능금액은 사용가치 또는 처분부대원가를 차감한 공정가치 중 높은 금액에 기초하여 결정됩니다.

3. 회계정책의 변경 - 별도

- 부채의 유동·비유동 분류와 약정사항이 있는 비유동부채

당사는 2024년 1월 1일부터 부채의 유동·비유동 분류 관련 개정사항(기업회계기준서 제1001호 '재무제표 표시') 및 약정사항이 있는 비유동부채의 개정사항(기업회계기준서 제1001호 '재무제표 표시')을 적용하였습니다. 이 개정사항은 소급하여 적용됩니다.

이 개정사항은 부채의 유동성 분류 판단을 위한 특정 요구사항들을 명확히 하였으며, 보고기간 이후 12개월 이내 약정사항을 준수해야 하는 부채가 비유동부채로 분류된 경우 적용되는 새로운 공시요구사항을 포함하고 있습니다. 이 개정사항은 당사의 다른 부채에는 영향을 미치지 않습니다.

4. 중요한 회계정책 - 별도

당사가 한국채택국제회계기준에 따른 재무제표 작성에 적용한 중요한 회계정책은 아래 기술되어 있으며, 주석 3에서 설명하고 있는 회계정책의 변경을 제외하고 당기 및 비교 표시된 전기의 재무제표는 동일한 회계정책을 적용하여 작성되었습니다.

(1) 종속기업 및 지분법피투자기업 지분

당사의 재무제표는 기업회계기준서 제1027호에 따른 별도재무제표입니다. 당사는 종속기업 및 관계기업에 대한 투자자산에 대하여 기업회계기준서 제1027호에 따른 원가법을 선택하여 회계처리하고 있습니다. 한편, 종속기업 및 관계기업으로부터 수취하는 배당금은 '영업수익'으로 표시하며, 배당을 받을 권리가 확정되는 시점에 당기손익으로 인식하고 있습니다.

(2) 현금및현금성자산

당사는 취득일로부터 만기일이 3개월 이내인 투자자산을 현금및현금성자산으로 분류하고 있습니다.

(3) 비파생금융자산

① 인식 및 최초 측정

매출채권과 발행 채무증권은 발행되는 시점에 최초로 인식됩니다. 다른 금융상품과 금융부채는 당사가 금융상품의 계약당사자가 되는 때에만 인식됩니다.

② 분류 및 후속측정

금융자산: 사업모형평가

당사는 사업이 관리되는 방식과 경영진에게 정보가 제공되는 방식을 가장 잘 반영하기 때문에 금융자산의 포트폴리오 수준에서 보유되는 사업모형의 목적을 평가합니다. 이러한 목적을 위해 제거요건을 충족하지 않는 거래에서 제3자에게 금융자산을 이전하는 거래는 매도로 간주되지 않습니다.

당사의 사업모형은 다음과 같습니다.

현금흐름수취 목적	당사는 지주사업과 투자부동산에서 발생하는 금융자산을 보유하고 있습니다. 이러한 금융상품의 사업모형 목적은 만기가 도래하는 채권의 원금과 원금에 대한 이자수익의 수취입니다.
-----------	--

금융자산: 계약상 현금흐름이 원금과 이자로만 이루어져 있는지에 대한 평가

계약상 현금흐름이 원금과 이자에 대한 지급만으로 이루어져 있는지를 평가할 때, 당사는 해당 상품의 계약조건을 고려합니다. 금융자산이 계약상 현금흐름의 시기나 금액을 변경시키는 계약조건을 포함하고 있다면, 그 계약조건 때문에 해당 금융상품의 존속기간에 걸쳐 생길 수 있는 계약상 현금흐름이 원리금 지급만으로 구성되는지를 판단해야 합니다.

이를 평가할 때 당사는 다음을 고려합니다.

- 현금흐름의 금액이나 시기를 변경시키는 조건부 상황
- 변동 이자율 특성을 포함하여 계약상 액면 이자율을 조정하는 조항
- 중도상환특성과 만기연장특성
- 특정 자산으로부터 발생하는 현금흐름에 대한 당사의 청구권을 제한하는 계약조건(예: 비소구특징)

(4) 금융자산의 손상

① 금융상품과 계약자산

당사는 다음 자산의 기대신용손실에 대해 손실충당금을 인식합니다.

- 상각후원가로 측정하는 금융자산 (예: 현금및현금성자산, 매출채권 및 기타채권)
- 기업회계기준서 제1115호에서 정의된 계약자산

당사는 12개월 기대신용손실로 측정되는 다음의 금융자산을 제외하고는 전체기간 기대신용손실에 해당하는 금액으로 손실충당금을 측정합니다.

- 보고기간말에 신용이 위험이 낮다고 결정된 채무증권
- 최초 인식 이후 신용위험(즉, 금융자산의 기대존속기간동안에 걸쳐 발생할 채무불이행 위험)이 유의적으로 증가하지 않은 기타 채무증권과 은행 예금

매출채권(리스채권 포함)과 계약자산에 대한 손실충당금은 전체기간 기대신용손실에 해당하는 금액으로 측정됩니다.

당사는 다음과 같은 경우 금융자산에 채무불이행이 발생했다고 고려합니다.

- 채무자가 당사가 소구활동을 하지 않으면, 당사에게 신용의무를 완전하게 이행하지 않을 것 같은 경우

② 신용이 손상된 금융자산

매 보고기간말에, 당사는 상각후원가로 측정되는 금융자산과 기타포괄손익-공정가치로 측정되는 채무증권의 신용이 손상되었는지 평가합니다. 금융자산의 추정미래현금흐름에 악영향을 미치는 하나 이상의 사건이 발생한 경우에 해당 금융자산은 신용이 손상된 것입니다.

금융자산의 신용이 손상된 증거는 다음과 같은 관측 가능한 정보를 포함합니다.

- 발행자나 차입자의 유의적인 재무적 어려움
- 채무불이행이나 계약 위반
- 차입자의 재무적 어려움에 관련된 경제적이나 계약상 이유로 당초 차입 조건의 불가피한 완화
- 차입자의 파산가능성이 높아지거나 그 밖의 재무구조조정 가능성이 높아짐
- 재무적 어려움으로 인해 해당 금융자산에 대한 활성시장 소멸

③ 재무상태표상 신용손실충당금의 표시

상각후원가로 측정하는 금융자산에 대한 손실충당금은 해당 자산의 장부금액에서 차감합니다.

④ 제각

금융자산의 계약상 현금흐름 전체 또는 일부의 회수에 대한 합리적인 기대가 없는 경우 해당 자산을 제거합니다. 당사는 회수에 대한 합리적인 기대가 있는지를 평가하여제각의 시기와 금액을 개별적으로 평가합니다. 당사는 제각한 금액이 유의적으로 회수할 것이라는 기대를 갖고 있지 않습니다. 그러나 제각된 금융자산은 당사의 만기가된 금액의 회수 절차에 따라 회수활동의 대상이 될 수 있습니다.

(5) 유형자산

유형자산 중 토지는 감가상각을 하지 않으며, 그 외 유형자산은 자산의 취득원가에서잔존가치를 차감한 금액에 대하여 아래에 제시된 내용연수에 걸쳐 해당 자산에 내재되어 있는 미래 경제적 효익의 예상 소비 형태를 가장 잘 반영한 정액법으로 상각하고 있습니다.

당기 및 전기의 추정 내용연수는 다음과 같습니다.

구분	추정 내용연수
구축물	10년 ~ 30년
기타의유형자산	4년 ~ 10년

후속지출은 해당 지출과 관련된 미래 경제적 효익이 당사로 유입될 가능성이 높은 경우에만 자본화하고 있습니다.

(6) 무형자산

무형자산은 역사적 원가로 최초 인식되고, 원가에서 상각누계액과 손상차손누계액을차감한 금액으로 표시됩니다.

무형자산은 사용 가능한 시점부터 잔존가치를 영("0")으로 하여 아래의 내용연수동안정액법으로 상각하고 있습니다.

구분	추정 내용연수
산업재산권	10년
기타무형자산	5년

(7) 투자부동산

투자부동산은 취득시 최초 인식시점에 원가로 측정하며, 최초 인식 후에 원가에서 감가상각누계액과 손상차손누계액을 차감한 금액을 장부금액으로 표시하고 있습니다.

투자부동산 중 토지를 제외한 투자부동산은 추정 경제적 내용연수 30년 ~ 55년 동안정액법으로 상각됩니다.

(8) 리스

① 리스이용자

계약 내에 여러 리스요소나 리스와 비리스요소가 포함되어 있다면 계약의 개시일이나 변경유효일에 당사는 계약대가를 상대적 개별 가격에 기초하여 각 리스요소에 배분합니다. 다만, 당사는 부동산 리스에 대하여 비리스요소를 분리하지 않는 실무적 간편법을 적용하여 리스요소와 관련된 비리스요소를 하나의 리스요소로 회계처리합니다.

리스부채는 리스개시일 현재 지급되지 않은 리스료의 현재가치로 최초 측정합니다.
일반적으로 당사는 증분차입이자율을 할인율로 사용합니다.

당사는 증분차입이자율을 다음과 같이 산정합니다.

- 개별 리스이용자가 받은 최근 제3자 금융 이자율에 제3자 금융을 받은 이후 재무상태
- 담보, 보증과 같은 리스에 특정한 조정의 변경을 반영

당사는 재무상태표에서 투자부동산의 정의를 충족하지 않는 사용권자산을 '사용권자산'으로 표시하고 리스부채는 '리스부채'로 표시하였습니다.

당사는 리스기간이 12개월 이내인 단기리스와 소액 기초자산리스에 대하여 사용권자산과 리스부채를 인식하지 않는 실무적 간편법을 선택하였습니다. 당사는 이러한리스에 관련된 리스료를 리스기간에 걸쳐 정액법에 따라 비용으로 인식합니다.

② 리스제공자

리스제공자로서 당사는 리스약정일에 리스가 금융리스인지 운용리스인지 판단합니다.

각 리스를 분류하기 위하여 당사는 리스가 기초자산의 소유에 따른 위험과 보상의 대부분을 이전하는지를 전반적으로 판단합니다. 이 평가 지표의 하나로 당사는 리스기간이 기초자산의 경제적 내용연수의 상당 부분을 차지하는지 고려합니다.

당사는 운용리스로 받는 리스료를 '영업수익'의 일부로 표시하며, 리스기간에 걸쳐 정액 기준에 따라 수익으로 인식합니다.

(9) 비파생금융부채

당사는 계약상 내용의 실질과 금융부채의 정의에 따라 금융부채를 당기손익인식금융부채와 기타금융부채로 분류하고 계약의 당사자가 되는 때에 재무상태표에 인식하고있습니다.

(10) 종업원급여

확정급여부채는 매년 독립적인 계리사에 의해 예측단위적립방식으로 계산되고 있습니다.

(11) 고객과의 계약에서 생기는 수익

수익은 용역의 제공이나 자산의 사용에 대하여 받았거나 받을 대가의 공정가치로 측정하고 있습니다. 로열티 수익은 고객이 라이선스를 사용하여 후속 판매가 발생하거나 로열티에 배분된 수행의무를 이행할 때 중 나중의 사건이 일어날 때 인식합니다.

(12) 금융수익과 금융비용

당사의 금융수익과 금융비용은 다음으로 구성되어 있습니다.

- 이자수익
- 이자비용
- 금융보증수수료수익

이자수익 및 이자비용은 유효이자율법을 사용하여 인식하였습니다.

(13) 법인세

필라 2 법률에 따라 납부하는 글로벌 최저한세는 기업회계기준서 제1012호 '법인세'의 적용대상 법인세입니다. 당사는 글로벌 최저한세의 영향으로 인한 이연법인세 회계처리에 대한 일시적인 의무 완화를 적용하고 발생하는 시점에 당기법인세로 회계처리 하였습니다.

(14) 미적용 제 · 개정 기준서

제정 · 공표되었으나 2024년 1월 1일 이후 시작하는 회계연도에 시행일이 도래하지 아니한 주요 제 · 개정 기준서 및 해석서는 다음과 같습니다. 당사는 재무제표 작성시다음의 제 · 개정 기준서 및 해석서를 조기적용하지 아니하였습니다. 당사는 동 제 · 개정이 당사에 중요한 영향을 미치지 않을 것으로 판단됩니다.

- 교환가능성 결여 (기업회계기준서 제1021호 '환율변동효과')
- 금융상품 분류와 측정 요구사항 (기업회계기준서 제1107호 '금융상품: 공시', 기업회계기준서 제1109호 '금융상품')
- 연차개선 (기업회계기준서 제1007호 '현금흐름표', 기업회계기준서 제1101호 '한국채택국제회계기준의 최초채택', 기업회계기준서 제1107호 '금융상품: 공시', 기업회계기준서 제1109호 '금융상품', 기업회계기준서 제1110호 '연결재무제표')

5. 영업부문 정보 - 별도

(1) 기업회계기준서 제1108호 '영업부문'에 따른 보고부문은 단일부문인 지주부문으로 구성되어 있습니다.

(2) 당기와 전기 중 당사 영업수익의 10% 이상을 차지하는 주요 고객과 관련된 영업수익은 다음과 같습니다.

주요 고객에 대한 공시

당기

(단위 : 천원)

	(주)오리온과 그 종속기업
고객과의 계약에서 생기는 수익	36,619,693

전기

(단위 : 천원)

	(주)오리온과 그 종속기업
고객과의 계약에서 생기는 수익	31,335,842

6. 유형자산 - 별도

유형자산에 대한 세부 정보 공시

당기

(단위 : 천원)

		유형자산								유형자산 합계	
		토지			구축물			기타유형자산			
		장부금액		장부금액 합계	장부금액		장부금액 합계	장부금액			장부금액 합계
		총장부금액	감가상각누계액 및 상각누계액		총장부금액	감가상각누계액 및 상각누계액		총장부금액	감가상각누계액 및 상각누계액		
기초 유형자산		28,564	0	28,564	290,140	(186,276)	103,864	353,809	(259,751)	94,058	226,486
유형자산의 변동에 대한 조정											
유형자산의 변동에 대한 조정	사업결합을 통한 취 득 이외의 증가, 유 형자산	0	0	0	0	0	0	13,377	0	13,377	13,377
	감가상각비, 유형자 산	0	0	0	0	(28,304)	(28,304)	0	(25,522)	(25,522)	(53,826)
기말 유형자산		28,564	0	28,564	290,140	(214,580)	75,560	367,186	(285,273)	81,913	186,037

전기

(단위 : 천원)

		유형자산									유형자산 합계
		토지			구축물			기타유형자산			
		장부금액		장부금액 합계	장부금액		장부금액 합계	장부금액		장부금액 합계	
		총장부금액	감가상각누계액 및 상각누계액		총장부금액	감가상각누계액 및 상각누계액		총장부금액	감가상각누계액 및 상각누계액		
기초 유형자산		28,564	0	28,564	290,140	(157,972)	132,168	349,359	(236,083)	113,276	274,008
유형자산의 변동에 대한 조정											
유형자산의 변동에 대한 조정	사업결합을 통한 취 득 이외의 증가, 유 형자산	0	0	0	0	0	0	4,450	0	4,450	4,450
	감가상각비, 유형자 산	0	0	0	0	(28,304)	(28,304)	0	(23,668)	(23,668)	(51,972)
기말 유형자산		28,564	0	28,564	290,140	(186,276)	103,864	353,809	(259,751)	94,058	226,486

7. 무형자산 - 별도

무형자산에 대한 세부 정보 공시

당기

(단위 : 천원)

		영업권 이외의 무형자산									영업권 이외의 무형 자산 합계
		지적권, 특허권, 기타 산업재산권, 용역운영권			기타무형자산			개발 중인 무형자산			
		장부금액		장부금액 합계	장부금액		장부금액 합계	장부금액		장부금액 합계	
		총장부금액	감가상각누계액 및 상각누계액		총장부금액	감가상각누계액 및 상각누계액		총장부금액	감가상각누계액 및 상각누계액		
기초 영업권 이외의 무형자산		1,681,293	(778,492)	902,801	652,432	(647,407)	5,025	175,950	0	175,950	1,083,776
영업권 이외의 무형자산의 변동에 대한 조 정											
영업권 이외의 무형 자산의 변동에 대한 조정	사업결합을 통한 취 득, 영업권 이외의 무형자산	155,092	0	155,092	15,000	0	15,000	393,943	0	393,943	564,035
	처분과 폐기, 영업권 이외의 무형자산	0	0	0	0	0	0	(82,009)	0	(82,009)	(82,009)
	대체에 따른 증가(감 소), 영업권 이외의 무형자산	79,655	0	79,655	0	0	0	(79,655)	0	(79,655)	0
	기타 상각비, 영업권 이외의 무형자산	0	(155,469)	(155,469)	0	(7,525)	(7,525)	0	0	0	(162,994)
	기말 영업권 이외의 무형자산	1,916,040	(933,961)	982,079	667,432	(654,932)	12,500	408,229	0	408,229	1,402,808

전기

(단위 : 천원)

		영업권 이외의 무형자산								영업권 이외의 무형 자산 합계	
		지적권, 특허권, 기타 산업재산권, 용역운영권			기타무형자산		개발 중인 무형자산				
		장부금액		장부금액 합계	장부금액		장부금액 합계	장부금액			
		총장부금액	감가상각누계액 및 상각누계액		총장부금액	감가상각누계액 및 상각누계액		총장부금액	감가상각누계액 및 상각누계액		
기초 영업권 이외의 무형자산		1,510,386	(644,725)	865,661	652,432	(640,707)	11,725	104,871	0	104,871	982,257
영업권 이외의 무형자산의 변동에 대한 조정											
영업권 이외의 무형 자산의 변동에 대한 조정	사업결합을 통한 취득, 영업권 이외의 무형자산	131,391	0	131,391	0	0	0	120,257	0	120,257	251,648
	처분과 폐기, 영업권 이외의 무형자산	0	0	0	0	0	0	(9,662)	0	(9,662)	(9,662)
	대체에 따른 증가(감소), 영업권 이외의 무형자산	39,516	0	39,516	0	0	0	(39,516)	0	(39,516)	0
	기타 상각비, 영업권 이외의 무형자산	0	(133,767)	(133,767)	0	(6,700)	(6,700)	0	0	0	(140,467)
기말 영업권 이외의 무형자산		1,681,293	(778,492)	902,801	652,432	(647,407)	5,025	175,950	0	175,950	1,083,776

8. 리스 - 별도

당사가 리스이용자인 경우의 리스에 대한 정보는 다음과 같습니다.

(1) 재무상태표에 인식된 금액

사용권자산에 대한 양적 정보 공시

당기

(단위 : 천원)

	자산		자산 합계
	사용권 자산		
	부동산	차량운반구	
사용권 자산	71,908,585	21,027	71,929,612

전기

(단위 : 천원)

	자산		자산 합계
	사용권 자산		
	부동산	차량운반구	
사용권 자산	72,356,908	28,673	72,385,581

증가된 사용권자산 금액의 공시

당기

(단위 : 천원)

	공시금액
사용권자산의 추가	1,486

전기

(단위 : 천원)

	공시금액
사용권자산의 추가	721

(2) 포괄손익계산서에 인식된 금액

사용권자산감가상각비

당기

(단위 : 천원)

	자산		자산 합계
	사용권 자산		
	토지와 건물	차량운반구	
감가상각비, 사용권 자산	525,230	7,646	532,876

전기

(단위 : 천원)

	자산		자산 합계
	사용권 자산		

	토지와 건물	차량운반구	
감가상각비, 사용권자산	556,458	7,531	563,989

리스와 관련하여 인식한 손익

당기

(단위 : 천원)

	공시금액
리스부채에 대한 이자비용	16,997
인식 면제 규정이 적용된 단기리스에 관련되는 비용	173,610
인식 면제 규정이 적용된 소액자산 리스에 관련되는 비용	1,311

전기

(단위 : 천원)

	공시금액
리스부채에 대한 이자비용	29,332
인식 면제 규정이 적용된 단기리스에 관련되는 비용	145,327
인식 면제 규정이 적용된 소액자산 리스에 관련되는 비용	1,070

리스와 관련된 현금유출

당기

(단위 : 천원)

	공시금액
리스 현금유출	4,778

전기

(단위 : 천원)

	공시금액
리스 현금유출	4,720

사용권자산의 변동에 대한 조정

당기

(단위 : 천원)

	자산		자산 합계
	사용권 자산		
	부동산	차량운반구	
기초 사용권 자산	72,356,908	28,673	72,385,581
사용권 자산의 추가	1,485,563	0	1,485,563
계약 종료 또는 해지로 인한 감소, 사용권 자산	0	0	0

사용권자산감가상각비	(525,230)	(7,646)	(532,876)
기타 변동에 따른 증가 (감소), 사용권자산	(1,408,656)	0	(1,408,656)
기말 사용권자산	71,908,585	21,027	71,929,612

전기

(단위 : 천원)

	자산		자산 합계
	사용권자산		
	부동산	차량운반구	
기초 사용권자산	73,631,975	30,347	73,662,322
사용권자산의 추가	690,047	30,584	720,631
계약 종료 또는 해지로 인한 감소, 사용권자산	0	(24,727)	(24,727)
사용권자산감가상각비	(556,458)	(7,531)	(563,989)
기타 변동에 따른 증가 (감소), 사용권자산	(1,408,656)	0	(1,408,656)
기말 사용권자산	72,356,908	28,673	72,385,581

운용리스 제공 내역

투자부동산은 매달 임차료를 지급받는 조건으로 운용리스 하에서 임차인에게 리스되었으며, 지수나 요율에 따라 달라지는 그 밖의 변동리스료는 없습니다.

당기말과 전기말 현재 상기 투자부동산에 대한 운용리스계약으로 당사가 받게 될 것으로 기대되는 미래 최소 리스료 내역은 다음과 같습니다.

운용리스료의 만기분석 공시

당기

(단위 : 천원)

	1년 이내	1년 초과 5년 이내	합계 구간 합계
받게 될 할인되지 않은 운용 리스료	6,341,345	8,879,989	15,221,334
받게 될 할인되지 않은 운용 리스료에 대한 기 술			투자부동산은 매달 임차 료를 지급받는 조건으로 운용리스 하에서 임차인 에게 리스되었으며, 지 수나 요율에 따라 달라 지는 그 밖의 변동리스 료는 없습니다.

전기

(단위 : 천원)

	1년 이내	1년 초과 5년 이내	합계 구간 합계
받게 될 할인되지 않은 운용 리스료	6,372,692	14,033,837	20,406,529

받게 될 할인되지 않은 운용 리스료에 대한 기 술			투자부동산은 매달 임차 료를 지급받는 조건으로 운용리스 하에서 임차인 에게 리스되었으며, 지 수나 요율에 따라 달라 지는 그 밖의 변동리스 료는 없습니다.
-----------------------------------	--	--	--

8.1 리스부채 - 별도

리스부채

당기

(단위 : 천원)

	공시금액
유동 리스부채	4,459,706
비유동 리스부채	69,578,139
리스부채 합계	74,037,845

전기

(단위 : 천원)

	공시금액
유동 리스부채	4,158,281
비유동 리스부채	69,275,027
리스부채 합계	73,433,308

9. 투자부동산 - 별도

투자부동산에 대한 세부 정보 공시

당기

(단위 : 천원)

측정 전제											
취득원가											
투자부동산											
토지				건물			건설 혹은 개발 중인 투자부동산				
장부금액			장부금액 합계	장부금액		장부금액 합계	장부금액		장부금액 합계		투자부동산 합계
총장부금액	감가상각누계액 및 상각누계액			총장부금액	감가상각누계액 및 상각누계액		총장부금액	감가상각누계액 및 상각누계액			
기초 투자부동산	124,039,416	(249,161)	123,790,255	19,101,549	(14,115,481)	4,986,068	18,480,278	0	18,480,278		147,256,601
투자부동산의 변동											
투자부동산의 변동	사업결합을 통한 취득 이외의 증가, 투자부동산	4,029,133	0	4,029,133	154,965	0	154,965	9,047,100	0	9,047,100	13,231,198
	처분, 투자부동산	0	0	0	0	0	0	0	0	0	0
	기타 변동에 따른 증가(감소), 투자부동산	0	0	0	0	0	0	5,961,406	0	5,961,406	5,961,406
	평가상각비, 투자부동산	0	0	0	0	(321,285)	(321,285)	0	0	0	(321,285)
기말 투자부동산	128,068,549	(249,161)	127,819,388	19,256,514	(14,436,766)	4,819,748	33,488,784	0	33,488,784		166,127,920
투자부동산의 기타 변동에 따른 증가(감소)에 대한 기술											
											당기 중 차입원가 4,552,750천원(전기 : 3,723,162천원)과 사용권자산에 대한 상각비 1,408,656천 원(전기: 1,408,656천원)을 건설중인자산으로 대체하였습니다.

전기

(단위 : 천원)

측정 전제											
취득원가											
투자부동산											
토지				건물			건설 혹은 개발 중인 투자부동산				
장부금액			장부금액 합계	장부금액		장부금액 합계	장부금액		장부금액 합계		투자부동산 합계
총장부금액	감가상각누계액 및 상각누계액			총장부금액	감가상각누계액 및 상각누계액		총장부금액	감가상각누계액 및 상각누계액			
기초 투자부동산	124,039,416	(249,161)	123,790,255	19,796,026	(13,979,390)	5,816,636	2,047,003	0	2,047,003		131,653,894
투자부동산의 변동											
투자부동산의 변동	사업결합을 통한 취득 이외의 증가, 투자부동산	0	0	0	0	0	11,301,457	0	11,301,457		11,301,457
	처분, 투자부동산	0	0	0	(694,477)	185,194	(509,283)	0	0	0	(509,283)
	기타 변동에 따른 증가(감소), 투자부동산	0	0	0	0	0	0	5,131,818	0	5,131,818	5,131,818
	평가상각비, 투자부동산	0	0	0	0	(321,285)	(321,285)	0	0	0	(321,285)
기말 투자부동산	124,039,416	(249,161)	123,790,255	19,101,549	(14,115,481)	4,986,068	18,480,278	0	18,480,278		147,256,601

투자부동산의 기타 변동에 따른 증가(감소) 에 대한 기술										당기 중 차입원가 4,552,750천원(전기 : 3,723,162천원)과 사용권자산에 대한 상각비 1,408,656천 원(전기: 1,408,656천원)을 건설중인자산으로 대체하였습니다.
------------------------------------	--	--	--	--	--	--	--	--	--	---

투자부동산에서 발생한 임대수익, 순직접운영비용

당기

(단위 : 천원)

	공시금액
투자부동산에서 발생한 임대수익	7,172,630
임대수익이 발생한 투자부동산과 직접 관련된 운영비용	4,122,546
임대수익이 발생한 투자부동산과 직접 관련된 운영비용에 대한 기술	임대원가에는 투자부동산에서 발생한 감가상각비가 포함되어 있습니다.

전기

(단위 : 천원)

	공시금액
투자부동산에서 발생한 임대수익	6,968,977
임대수익이 발생한 투자부동산과 직접 관련된 운영비용	4,351,690
임대수익이 발생한 투자부동산과 직접 관련된 운영비용에 대한 기술	임대원가에는 투자부동산에서 발생한 감가상각비가 포함되어 있습니다.

투자부동산 공정가치에 대한 공시

당기

(단위 : 천원)

	측정 전체		
	재무상태표상에 공정가치로 측정되지 않았지만 공시된 공정가치		
	투자부동산		투자부동산 합계
	토지	건물	
투자부동산	404,104,163	16,261,509	420,365,672

전기

(단위 : 천원)

	측정 전체		
	재무상태표상에 공정가치로 측정되지 않았지만 공시된 공정가치		
	투자부동산		투자부동산 합계
	토지	건물	

투자부동산	357,257,891	16,100,478	373,358,369
-------	-------------	------------	-------------

자본화된 사용권자산 감가상각비에 대한 공시

(단위 : 천원)

	공시금액
자본화된 사용권자산 감가상각비에 대한 기술	당사는 도곡동 신사옥 개발과 관련하여 (주)오리온과의 토지 임대차계약에 따른 사용권자산의 감가상각비를 자본화하고 있으며, 당기 중 자본화한 금액은 1,408,656천원으로 건설중인자산으로 계상하였습니다.
자본화된 사용권자산 감가상각비	1,408,656

신사옥 건설 관련 투자부동산 자본적지출에 대한 공시

(단위 : 백만원)

	신사옥 건설과 관련된 투자부동산 자본적 지출
약정에 대한 설명	당기말 현재 신사옥 건설과 관련된 투자부동산 자본적 지출 총 약정 금액은 72,127백만원이며 누적 지급액은 21,695백만원 입니다.
약정 금액	72,127
건설 혹은 개발 중인 투자부동산	21,695

임대보증금 관련 전세권 설정

당기

(단위 : 백만원)

	건물
전세권 설정 금액, 투자부동산에 대한 설명	당기말과 전기말 현재 당사의 투자부동산(건물)에 대해서는 임대보증금과 관련하여 384백만원의 전세권이 설정되어 있습니다.
전세권 설정 금액, 투자부동산	384

전기

(단위 : 백만원)

	건물
전세권 설정 금액, 투자부동산에 대한 설명	당기말과 전기말 현재 당사의 투자부동산(건물)에 대해서는 임대보증금과 관련하여 384백만원의 전세권이 설정되어 있습니다.
전세권 설정 금액, 투자부동산	384

9.1 차입원가 - 별도

자본화된 차입원가

당기

(단위 : 천원)

	공시금액
자본화된 차입원가	4,552,750
자본화가능차입원가를 산정하기 위하여 사용된 자본화이자율	0.0520
자본화된 차입원가에 대한 기술	당사는 적격자산의 취득과 관련된 차입원가를 당해 자산 취득원가의 일부로 자본화하고 있으며, 당기 중 자본화한 금액은 4,552,750천원으로 건설중인자산으로 계상하였습니다. 당기 중 자본화가능차입원가를 산정하기 위하여 사용된 특정차입금 자본화이자율은 5.20%, 일반차입금 자본화이자율은 3.70%입니다.

전기

(단위 : 천원)

	공시금액
자본화된 차입원가	3,723,162
자본화가능차입원가를 산정하기 위하여 사용된 자본화이자율	0.0520
자본화된 차입원가에 대한 기술	당사는 적격자산의 취득과 관련된 차입원가를 당해 자산 취득원가의 일부로 자본화하고 있으며, 당기 중 자본화한 금액은 3,723,162천원(전기: 465,719천원)으로 건설중인자산으로 계상하였습니다. 당기 중 자본화가능차입원가를 산정하기 위하여 사용된 자본화이자율은 5.20%입니다.

10. 종속기업투자 및 공동기업투자 - 별도

(1) 당기말과 전기말 현재 종속기업투자의 내역은 다음과 같습니다.

(단위: 천원)						
회사명	소재지	업종	당기말		전기말	
			지분율	장부금액	지분율	장부금액
(주)쇼박스	국내	영상	57.47 %	66,668,447	57.47 %	66,668,447
Supreme Star Investment Limited	홍콩	투자지주	62.66 %	2,106,016	62.66 %	2,106,016
(주)오리온제주용암수	국내	음료사업	94.56 %	76,522,457	94.56 %	76,522,457
(주)오리온(*1)	국내	과자류 제조, 판매	37.37 %	1,590,286,217	37.37 %	1,590,286,217
(주)오리온바이오로직스(*2)	국내	의학 및 약학 연구개발	60.00 %	4,500,000	60.00 %	4,500,000
Shanghai Anilam Biologics Co.,Ltd(*3)	중국	의학 및 약학 연구개발	77.00 %	10,977,727	-	-
합계				1,751,060,864		1,740,083,137

(*1) 당사의 지분율은 50% 미만이나, 대주주 등과의 의결권행사 등에 관한 약정의 존재 등을 종합적으로 고려하여 지배력이 있는 것으로 판단하여 종속기업으로 분류하였습니다.

(*2) 당사는 2022년 중 치주질환 치료제 제조 및 판매 목적으로 (주)오리온바이오로직스를 설립하였으며, 당사가 60% 지분율을 보유하고 있어 해당 회사에 대하여 실질적인 지배력을 보유하고 있다고 판단하여 종속기업으로 분류하였습니다. 또한, (주)오리온바이오로직스 설립을 위해 합작 투자 당사자인 (주)하이센스바이오는 현물출자를 통해 별도로 체결한 실시권계약에서 (주)오리온바이오로직스가 납입하여야 하는 1차 실시료채권과 합작회사가 갖게 되는 주금납입채권을 상계하는 방식으로 3,000백만원(취득 지분율 40%)의 자본금액을 납입하였으며, 체결한 합작 투자 계약의 주요 내용은 다음과 같습니다.

구분	내용
마일스톤 출자(*)	계약 당사자들은 1~3차에 걸친 기술개발지표(milestone)에 따라 단계별로 납입금액 지급
주식양도 제한	계약 당사자들은 회사의 설립일로부터 10년간 상대방의 사전 서면동의 없이 대상회사 주식을 일정 수준 이상 양도할 수 없음
우선매수권	주식양도 제한 기간 중 보유주식의 전부 또는 일부를 제 3자에게 양도하고자 하는 경우, 계약 당사자에게 우선적으로 해당 주식을 매수할 수 있는 권리 부여
위약매도청구권	계약 당사자 중 귀책당사자가 계약상 중대한 의무를 위반하고, 해지당사자에게 시정을 요구하는 통지를 받은 날로부터 일정 기간 이내에 시정하지 않은 경우, 귀책당사자가 보유하고 있는 합작회사 발행주식의 전부 또는 일부를 공정시장가격의 70%로 귀책당사자로부터 매수할 수 있는 권리
위약매수청구권	계약 당사자 중 해지당사자가 보유하고 있는 합작회사의 발행주식 전부 또는 일부를 공정시장가격의 130%로 귀책당사자에게 매도 할 수 있는 권리

(*) 마일스톤(Milestone): 임상시험 완료 또는 일정기간 도래 조건

(*3) 당기 중 신규 설립하였습니다.

(2) 당기와 전기 중 종속기업투자의 변동 내역은 다음과 같습니다.

① 당기

(단위: 천원)			
회사명	기초	취득	기말
(주)쇼박스	66,668,447	-	66,668,447
Supreme Star Investment Limited	2,106,016	-	2,106,016
(주)오리온제주용암수	76,522,457	-	76,522,457
(주)오리온	1,590,286,217	-	1,590,286,217
(주)오리온바이오로직스	4,500,000	-	4,500,000
Shanghai Anilam Biologics Co.,Ltd	-	10,977,727	10,977,727
합 계	1,740,083,137	10,977,727	1,751,060,864

② 전기

(단위: 천원)			
회사명	기초	취득	기말
(주)쇼박스	66,668,447	-	66,668,447
Supreme Star Investment Limited	2,106,016	-	2,106,016
(주)오리온제주용암수	76,522,457	-	76,522,457
(주)오리온	1,590,286,217	-	1,590,286,217
(주)오리온바이오로직스	2,100,000	2,400,000	4,500,000
합 계	1,737,683,137	2,400,000	1,740,083,137

(3) 당기말과 전기말 현재 시장성 있는 종속기업투자의 내역은 다음과 같습니다.

(단위: 천원)				
회사명	당기말		전기말	
	시가(*)	장부금액	시가(*)	장부금액
(주)쇼박스	113,393,700	66,668,447	119,333,370	66,668,447
(주)오리온	1,512,974,234	1,590,286,217	1,715,393,638	1,590,286,217

(*) 당기말 시가는 2024년 12월말 종가 기준으로 산정한 금액이며, 전기말 시가는 2023년 12월말 종가 기준으로 산정한 금액입니다.

(4) 당기말과 전기말 현재 공동기업투자의 내역은 다음과 같습니다.

(단위: 천원)					
회사명	소재지	당기말		전기말	
		지분율	장부금액	지분율	장부금액
Shandong Lukang Biotechnology Development Co., Ltd.(*)	중국	50.00%	18,197,812	50.00%	18,197,812

(*) 당사가 보유한 Shandong Lukang Biotechnology Development Co., Ltd.의 지분율은 50.00%이나, 정관상 사실상 만장일치의 규정이 존재하는 등 공동기업의 분류기준을 충족하므로 공동기업으로 분류하였습니다.

당사가 보유하고 있는 공동기업에 대한 주식은 합작투자계약서에 따라 공동출자자의 사전 서면동의 없이 제3자에게 양도할 수 없습니다.

당사가 공동지배력을 보유하고 있는 모든 공동약정들은 별도의 회사를 통하여 구조화되었으며, 공동약정에 대하여 공동지배력을 보유하는 당사자들이 약정의 순자산에 대한 권리를 보유하고 있다고 판단하여 공동기업으로 분류하고 있습니다.

(5) 당사는 종속기업, 공동기업 및 관계기업에 대한 손상차손 인식여부를 기업회계기준서 제1036호 '자산손상' 규정에 따라 판단하고 있습니다. 당사는 당기말 현재 투자주식에 손상징후가 있는지 여부를 판단하였고, 그 결과 (주)오리온제주용암수 투자주식의 장부금액을 회수가능액과 비교하여 손상검사를 수행하였습니다.

당기말 현재 당사는 (주)오리온제주용암수에 대하여 손상평가를 수행한 결과 회수가능액이 장부금액을 초과하여 손상을 인식하지 않았습니다.

① 투자주식의 회수가능액은 사용가치에 기초하여 결정되며, 당기말과 전기말 현재 사용가치계산에 사용된 주요가정은 다음과 같습니다.

구분	매출액이익률(*1)	매출액성장률(*2)	영구성장률(*3)	세전할인률(*4)
<당기말>				
(주)오리온제주용 암수	23.46%	22.62%	1~1.5%	9.81%
<전기말>				
(주)오리온제주용 암수	25.71%	25.33%	1~1.5%	10.73%

(*1) 향후 5년간 매출총이익율의 평균입니다.

(*2) 향후 5년간 매출액성장률의 평균입니다.

(*3) 5년 이후 예상되는 성장율입니다.

(*4) 예상현금흐름에 적용된 세전할인율입니다.

- Beta: 평가기준일 기준 과거 5년 평균 Monthly adjusted Beta 적용

- 무위험이자율: 평가기준일 기준 10년 만기 국공채이자율 적용

- 시장위험프리미엄: 한국공인회계사회의 시장위험 프리미엄 가이드선상 Equity Risk Premium 적용

② 사용가치 계산을 위한 추정 내용은 다음과 같습니다.

경영진에 의해 승인된 향후 5개년의 재무예산에 근거한 추정현금흐름을 사용하였으며, 5년 초과하는 구간에 대해서는 기업의 성장주기상 시장에 진출한 사업초기라는 점을 고려하여 기계장치 상각이 완료되는 시점까지는 1.5%의 중기 성장률을 가정하였고, 그 이후는 1%의 성장율을 가정하였습니다.

당사는 시장불확실성의 증대로 할인율 추정 시 주요 지표들의 변동성이 확대된 상황을 고려하였으며, 평가대상회사의 할인율(가중평균자본비용)은 CAPM 방법을 적용하여 산출한 자기자본비용과 타인자본비용을 가중평균하여 합리적으로 추정하였습니다.

11. 기타포괄손익-공정가치 측정 금융자산 - 별도

기타포괄손익-공정가치금융자산의 구성내역

당기

(단위 : 천원)

	금융자산, 범주										
	기타포괄손익-공정가치로 측정하는 금융자산, 범주										
	금융자산, 분류									금융자산, 분류 합계	
	지분증권										
	주식, 지분증권										
	상장주식		비상장 주식								
	(주)지노믹트리	(주)큐라티스	(주)대구시민프로축구 단	(주)하이센스바이오	(주)청구	(주)한국경제신문	(주)이랜드파크	(주)동양래지	호원		
기타포괄손익-공정가 치 지정 비유동지분상 용투자	6,979,524	247,083	3,000	1,999,996	195	28,400	80	1,330,658	9,753	10,598,689	

전기

(단위 : 천원)

	금융자산, 범주									
	기타포괄손익-공정가치로 측정하는 금융자산, 범주									
	금융자산, 분류									금융자산, 분류 합계
	지분증권									
	주식, 지분증권									
	상장주식		비상장 주식							
	(주)지노믹트리	(주)큐라티스	(주)대구시민프로축구 단	(주)하이센스바이오	(주)청구	(주)한국경제신문	(주)이랜드파크	(주)동양래지	호원	
기타포괄손익-공정가 치 지정 비유동지분상 용투자	7,030,718	910,415	3,000	1,999,996	195	28,400	80	1,204,071	9,753	11,186,628

기타포괄손익-공정가치금융자산의 공정가치

당기

(단위 : 천원)

	측정 전체									
	공정가치									
	금융자산, 범주									
	기타포괄손익-공정가치로 측정하는 금융자산, 범주									
	금융자산, 분류									금융자산, 분류 합계
	지분증권									
	주식, 지분증권									
	상장주식		비상장 주식							
	(주)지노믹트리	(주)큐라티스	(주)대구시민프로축구 단	(주)하이센스바이오	(주)청구	(주)한국경제신문	(주)이랜드파크	(주)동양래저	호원	
기타포괄손익-공정가치 지정 비유동지분상 용투자	6,979,524	247,083	3,000	1,999,996	195	28,400	80	1,330,658	9,753	10,598,689

전기

(단위 : 천원)

	측정 전체										
	공정가치										
	금융자산, 범주										
	기타포괄손익-공정가치로 측정하는 금융자산, 범주										
	금융자산, 분류									금융자산, 분류 합계	
	지분증권										
	주식, 지분증권										
	상장주식		비상장 주식								
	(주)지노믹트리	(주)큐라티스	(주)대구시민프로축구	(주)하이센스바이오	(주)청구	(주)한국경제신문	(주)이랜드파크	(주)동양래지	호원		

			단							
기타포괄손익-공정가										
지 지정 비유동자산	7,030,718	910,415	3,000	1,999,996	195	28,400	80	1,204,071	9,753	11,186,628
품투자										

12. 기타자산 - 별도

기타자산에 대한 공시

당기

(단위 : 천원)

		공시금액
기타유동자산		711,206
기타유동자산	유동선급금	51,100
	유동선급비용	508,230
	부가가치세대급금	151,876
기타비유동자산		1,138,396
기타비유동자산	공탁금	200,000
	비유동선급금	904,586
	장기선급비용	33,810

전기

(단위 : 천원)

		공시금액
기타유동자산		215,016
기타유동자산	유동선급금	1,100
	유동선급비용	180,760
	부가가치세대급금	33,156
기타비유동자산		793,939
기타비유동자산	공탁금	200,000
	비유동선급금	554,335
	장기선급비용	39,604

13. 매출채권 및 기타금융자산 - 별도

매출채권의 공시

당기

(단위 : 천원)

	매출채권
유동매출채권	4,623,016
비유동매출채권	0

전기

(단위 : 천원)

	매출채권
유동매출채권	3,962,220
비유동매출채권	0

기타금융자산에 대한 공시

당기

(단위 : 천원)

		공시금액
기타유동금융자산		6,919,833
기타유동금융자산	단기미수금	192,083
	단기미수수익	187,750
	단기대여금	6,540,000
기타비유동금융자산		0
기타비유동금융자산	장기미수금	0
	장기미수수익	0
	장기대여금	0

전기

(단위 : 천원)

		공시금액
기타유동금융자산		1,182,098
기타유동금융자산	단기미수금	185,446
	단기미수수익	1,452
	단기대여금	995,200
기타비유동금융자산		0
기타비유동금융자산	장기미수금	0
	장기미수수익	0
	장기대여금	0

매출채권 및 기타금융자산은 정상적인 영업과정에서 발생한 금융상품으로 매출채권, 미수금 등으로 구성됩니다. 당사는 계약상 현금흐름을 회수하는 목적으로 매출채권 및 기타금융자산을 보유하고 있으므로 상각후원가로 측정하고 있습니다.

14. 현금및현금성자산 - 별도

현금및현금성자산 공시

당기

(단위 : 천원)

	공시금액
보유현금	345
예금잔액	1,599,101
현금및현금성자산 합계	1,599,446

전기

(단위 : 천원)

	공시금액
보유현금	495
예금잔액	1,265,280
현금및현금성자산 합계	1,265,775

14.1 사용이 제한된 금융자산 - 별도

사용이 제한된 금융자산

당기

	사용제한 예치금
사용이 제한된 금융자산에 대한 설명	당기말과 전기말 현재 장기금융예치금은 전액 당좌개설보증금으로, 사용이 제한되어 있습니다.

전기

	사용제한 예치금
사용이 제한된 금융자산에 대한 설명	당기말과 전기말 현재 장기금융예치금은 전액 당좌개설보증금으로, 사용이 제한되어 있습니다.

15. 자본금 및 주식발행초과금 - 별도

당기말과 전기말 현재 자본금의 내역은 다음과 같습니다.

주식의 분류에 대한 공시

당기

(단위 : 원)

	보통주
수권주식수 (단위: 주)	480,000,000
주당 액면가액 (단위:원)	500
총 발행주식수 (단위: 주)	62,645,422
자본금	31,322,711,000

전기

(단위 : 원)

	보통주
수권주식수 (단위: 주)	480,000,000
주당 액면가액 (단위:원)	500
총 발행주식수 (단위: 주)	62,645,422
자본금	31,322,711,000

자본금과 주식발행초과금의 변동내역

당기

(단위 : 천원)

	보통주
기초 발행주식수 (단위: 주)	62,645,422
기말 발행주식수 (단위: 주)	62,645,422
기초 보통주자본금	31,322,711
기말 보통주자본금	31,322,711
기초 주식발행초과금	1,251,350,081
기말 주식발행초과금	1,251,350,081

전기

(단위 : 천원)

	보통주
기초 발행주식수 (단위: 주)	62,645,422
기말 발행주식수 (단위: 주)	62,645,422
기초 보통주자본금	31,322,711
기말 보통주자본금	31,322,711
기초 주식발행초과금	1,251,350,081
기말 주식발행초과금	1,251,350,081

회석주당이익을 계산할 때 고려하지 않았지만 잠재적 미래 회석효과를 가진 금융상품

	잠재적 미래 희석효과를 가진 금융상품 구분1	잠재적 미래 희석효과를 가진 금융상품 구분2	잠재적 미래 희석효과를 가진 금융상품 구분3
희석주당이익을 계산할 때 고려하지 않았지만 잠재적 미래 희석효과를 가진 금융상품에 대한 공시에 대한 기술	당사의 정관에 의하면 누적참가적우선주(배당률: 액면금액을 기준으로 연 5% 이상으로 발행시 이사회가 정한 우선배당률)를 240,000,000주의 범위 내에서 무의결권기명식으로 발행할 수 있도록 하고 있습니다. 당기말 현재 발행된 우선주는 없습니다.	당사의 정관에 의하면 당사는 회사 성과에 특별히 기여하였거나 기여할 수 있는 임직원을 대상으로 주주총회의 특별결의에 의해서 발행주식총수의 100분의 15 범위 내에서 주식매수선택권을 부여할 수 있으며, 발행주식 총수의 100분의 3 범위 내에서 이사회 결의로써 임직원에게 주식매수선택권을 부여할 수 있습니다.	당사의 정관에 의하면, 당사는 이사회 결의로 주주 외의 자에게 전환사채와 신주인수권부사채의 액면총액을 합산한 금액이 3천억원을 초과하지 않는 범위 내에서 전환사채와 신주인수권부사채를 발행할 수 있도록 하고 있으나, 당기말 현재 발행된 전환사채와 신주인수권부사채는 없습니다.

16. 자기주식 - 별도

자기주식 보유 현황

(단위 : 천원)

	보통주
자기주식 보유 현황에 대한 기술	당기말 현재 당사가 보유하고 있는 자기주식은 보통주식 2,488,769주(취득원가 11,625,409천원)이며, 향후 시장상황 등에 따라 처분할 예정입니다.
발행주식 중 당해 기업, 종속기업 또는 관계기업이 소유하고 있는 주식수	2,488,769
자기주식	11,625,409

17. 기타자본 - 별도

기타자본구성요소

당기

(단위 : 천원)

	공시금액
자기주식처분이익	319,102,187
주식선택권	1,749,913
지분상품에 대한 투자자산으로 인한 손익 적립금	(2,145,839)
기타자본구성요소 합계	318,706,261

전기

(단위 : 천원)

	공시금액
자기주식처분이익	319,102,187
주식선택권	1,749,913
지분상품에 대한 투자자산으로 인한 손익 적립금	(1,680,780)
기타자본구성요소 합계	319,171,320

18. 이익잉여금 - 별도

이익잉여금의 내역

당기

(단위 : 천원)

	이익잉여금
법정적립금	16,000,000
임의적립금	188,170,050
미처분이익잉여금	21,550,314
이익잉여금 합계	225,720,364
법정적립금에 대한 기술	대한민국에서 제정되어 시행 중인 상법의 규정에 따라, 당사는 자본금의 50%에 달할 때까지 매 결산기마다 현금에 의한 이익배당금의 10% 이상을 이익준비금으로 적립하도록 하고 있습니다. 동 이익준비금은 현금으로 배당할 수 없으나 자본전입 또는 결손보전이 가능하며, 자본준비금과 이익준비금의 총액이 자본금의 1.5배를 초과하는 경우 주주총회의 결의에 따라 그 초과한 금액 범위에서 자본준비금과 이익준비금을 감액할 수 있습니다.

전기

(단위 : 천원)

	이익잉여금
법정적립금	16,000,000
임의적립금	218,240,977
미처분이익잉여금	16,046,563
이익잉여금 합계	250,287,540
법정적립금에 대한 기술	대한민국에서 제정되어 시행 중인 상법의 규정에 따라, 당사는 자본금의 50%에 달할 때까지 매 결산기마다 현금에 의한 이익배당금의 10% 이상을 이익준비금으로 적립하도록 하고 있습니다. 동 이익준비금은 현금으로 배당할 수 없으나 자본전입 또는 결손보전이 가능하며, 자본준비금과 이익준비금의 총액이 자본금의 1.5배를 초과하는 경우 주주총회의 결의에 따라 그 초과한 금액 범위에서 자본준비금과 이익준비금을 감액할 수 있습니다.

이익잉여금 처분계산서

당기

(단위 : 천원)

		공시금액
당기: 이익잉여금 처분예정일(전기 : 이익잉여금 처분확정일)		2025-03-26
미처분이익잉여금		21,550,314
미처분이익잉여금	전기이월이익잉여금	1,000,000
	당기순이익(손실)	20,463,809

	확정급여제도의 재측정손익(세후기타포괄손익)	86,505
임의적립금 등의 이입액		27,575,008
미처분이익잉여금과 임의적립금 등의 이입액의 합계		49,125,322
이익잉여금 처분액		48,125,322
이익잉여금 처분액	재무제표 발행승인일 전에 제안 또는 선언되었으나 당해 기간 동안에 소유주에 대한 분배금으로 인식되지 아니한 배당금	48,125,322
	보통주에 지급될 주당배당금	800
	보통주 주당 배당률	1.6
차기이월 미처분이익잉여금		1,000,000

전기

(단위 : 천원)

		공시금액
당기: 이익잉여금 처분예정일(전기 : 이익잉여금 처분확정일)		2024-03-21
미처분이익잉여금		16,046,563
미처분이익잉여금	전기이월이익잉여금	1,000,000
	당기순이익(손실)	15,461,549
	확정급여제도의 재측정손익(세후기타포괄손익)	(414,986)
임의적립금 등의 이입액		30,070,927
미처분이익잉여금과 임의적립금 등의 이입액의 합계		46,117,490
이익잉여금 처분액		45,117,490
이익잉여금 처분액	재무제표 발행승인일 전에 제안 또는 선언되었으나 당해 기간 동안에 소유주에 대한 분배금으로 인식되지 아니한 배당금	45,117,490
	보통주에 지급될 주당배당금	750
	보통주 주당 배당률	1.5
차기이월 미처분이익잉여금		1,000,000

19. 주당이익 - 별도

주당이익

당기

(단위 : 원)

	공시금액
당기순이익(손실)	20,463,809,000
유통주식수의 기초수량	62,645,422
발행주식 중 당해 기업, 종속기업 또는 관계기업이 소유하고 있는 주식수	(2,488,769)
가중평균유통보통주식수	60,156,653
기본주당이익(손실)	340
기본 및 희석주당이익의 계산을 위한 분모의 조정 에 대한 기술	희석주당이익은 모든 희석성 잠재적보통주가 보통주로 전환된다고 가정하여 조정한 가중평균유통보통주식수를 적용하여 산정하고 있습니다. 당기말과 전기말 현재 회사가 보유하고 있는 희석성 잠재적보통주는 없으며, 당기와 전기의 기본주당순이익과 희석주당순이익은 동일합니다.

전기

(단위 : 원)

	공시금액
당기순이익(손실)	15,461,549,000
유통주식수의 기초수량	62,645,422
발행주식 중 당해 기업, 종속기업 또는 관계기업이 소유하고 있는 주식수	(2,488,769)
가중평균유통보통주식수	60,156,653
기본주당이익(손실)	257
기본 및 희석주당이익의 계산을 위한 분모의 조정 에 대한 기술	희석주당이익은 모든 희석성 잠재적보통주가 보통주로 전환된다고 가정하여 조정한 가중평균유통보통주식수를 적용하여 산정하고 있습니다. 당기말과 전기말 현재 회사가 보유하고 있는 희석성 잠재적보통주는 없으며, 당기와 전기의 기본주당순이익과 희석주당순이익은 동일합니다.

20. 주식기준보상 - 별도

당사의 종속기업인 Pan Orion Corp. Limited는 이사회 결의를 통하여 당사의 연결실체 내 일부 기업 소속 임직원들에게 주식기준보상을 부여하였습니다. 동 주식기준보상을 부여받은 임직원으로부터 용역을 제공받은 당사를 포함한 기업들이 주식보상비용을 인식하였으며, 동 주식기준보상의 결제의무는 Pan Orion Corp. Limited에 있습니다.

(1) 당기말 현재 종속기업인 PAN Orion Corp. Limited가 부여한 주식기준보상약정은 다음과 같습니다.

주식기준보상약정의 조건에 대한 공시

	주식결제형	현금결제형
주식기준보상약정의 부여일	2020-10-19	2020-10-19
주식기준보상약정에 따라 부여된 금융상품의 수량(단위 : 주)	10,862,500	9,477,333
주식기준보상약정에 따라 행사된 주식선택권의 수량(단위 : 주)	0	0
주식기준보상약정에 따라 취소된 주식선택권의 수량(단위 : 주)	0	0
기말 주식기준보상약정 중 존속하는 주식선택권의 수량 (단위: 주)	10,862,500	9,477,333
주식기준보상약정 중 행사할 수 있는 주식선택권의 수량 (단위: 주)	10,862,500	9,477,333
행사가격, 부여한 주식선택권 (HKD) [HKD, 일]	1.31	1.31
주식기준보상약정에 따라 부여된 주식선택권의 최장만기에 대한 기율	2030-10-19	2030-10-19
주식기준보상약정의 가득조건에 대한 기율	용역제공조건: 1.5개월	용역제공조건: 12.5개월
주식기준보상약정 중 행사할 수 있는 주식선택권의 수량 및 주식기준보상약정의 가득조건에 대한 추가 기율	본 주식선택권의 효력 발생일과 홍콩거래소 상장일 이후 180일이 경과되기 전에 주식선택권의 행사를 통하여 취득한 주식을 매도 또는 이와 유사한 거래가 제한되어 있습니다.	본 주식선택권의 효력 발생일과 홍콩거래소 상장일 이후 180일이 경과되기 전에 주식선택권의 행사를 통하여 취득한 주식을 매도 또는 이와 유사한 거래가 제한되어 있습니다.

(2) 당기말과 전기말 현재 PAN Orion Corp. Limited의 주식기준보상 공정가치를 측정하기 위하여 사용된 기초자료는 다음과 같습니다.

PAN OrionHoldings Corp. Limited 의 주식기준보상약정의 공정가치 측정에 대한 공시

당기

	주식결제형	현금결제형
주식기준보상약정의 부여일	2020-10-19	2020-10-19
부여일 현재 공정가치, 주식기준보상	0.59 HKD, 0.64HKD, 1.39HKD	0.54 HKD
결산일 현재 공정가치, 주식기준보상	0.59 HKD, 0.64HKD, 1.39HKD	0.70 HKD
무위험이자율, 주식기준보상	0.0322	0.0149
적용변동성, 주식기준보상	0.3280	0.3160
사용된 모델, 주식기준보상	이항옵션가격모형	이항옵션가격모형

전기

	주식결제형	현금결제형
주식기준보상약정의 부여일	2020-10-19	2020-10-19
부여일 현재 공정가치, 주식기준보상	0.59 HKD, 0.64HKD, 1.39HKD	0.54 HKD
결산일 현재 공정가치, 주식기준보상	0.59 HKD, 0.64HKD, 1.39HKD	0.73 HKD
무위험이자율, 주식기준보상	0.0322	0.0267
적용변동성, 주식기준보상	0.3280	0.3272
사용된 모델, 주식기준보상	이항옵션가격모형	이항옵션가격모형

(3) 당기와 전기 중 비용으로 인식한 주식기준보상은 없습니다.

비용으로 인식한 주식기준보상에 대한 공시

당기

(단위 : 백만원)

	공시금액
종업원 주식기준보상거래로부터의 비용	0

전기

(단위 : 백만원)

	공시금액
종업원 주식기준보상거래로부터의 비용	0

21. 기타채무 - 별도

기타금융부채

당기

(단위 : 천원)

		공시금액
기타유동금융부채		2,973,065
기타유동금융부채	단기미지급금	2,554,180
	단기미지급비용	124,550
	단기임대보증금	294,335
기타비유동금융부채		19,149,677
기타비유동금융부채	장기미지급금	0
	장기미지급비용	0
	장기임대보증금	19,149,677

전기

(단위 : 천원)

		공시금액
기타유동금융부채		2,611,469
기타유동금융부채	단기미지급금	2,489,625
	단기미지급비용	121,844
	단기임대보증금	0
기타비유동금융부채		19,716,522
기타비유동금융부채	장기미지급금	0
	장기미지급비용	0
	장기임대보증금	19,716,522

22. 차입금 - 별도

차입금에 대한 세부 정보

당기

(단위 : 천원)

	차입금명칭
	단기차입금
	원화단기차입금
유동성 금융기관 차입금(사채 제외)	130,000,000
비유동성 금융기관 차입금(사채 제외)	0

전기

(단위 : 천원)

	차입금명칭
	단기차입금
	원화단기차입금
유동성 금융기관 차입금(사채 제외)	70,000,000
비유동성 금융기관 차입금(사채 제외)	0

단기차입금에 대한 세부 정보 공시

당기

(단위 : 천원)

	차입금명칭					
	단기차입금					
	거래상대방					거래상대방 합계
	신한투자증권(주)	KB증권(주)			(주)BNK투자증권	
		KB증권(주) 단기차입금1	KB증권(주) 단기차입금2	KB증권(주) 단기차입금3		
차입금, 내역	기업어음	기업어음	기업어음	기업어음	기업어음	
차입금, 만기	2025-01-22	2025-02-17				
차입금, 이자율	0.0357	0.0357				
유동성 금융기관 차입금(사채 제외)	58,000,000	72,000,000	0	0	0	130,000,000

전기

(단위 : 천원)

	차입금명칭					
	단기차입금					
	거래상대방					거래상대방 합계
	신한투자증권(주)	KB증권(주)			(주)BNK투자증권	
		KB증권(주) 단기차입금1	KB증권(주) 단기차입금2	KB증권(주) 단기차입금3		
차입금, 내역	기업어음	기업어음	기업어음	기업어음	기업어음	
차입금, 만기			2024-01-22	2024-01-22	2024-01-10	
차입금, 이자율			0.0417	0.0419	0.0425	
유동성 금융기관 차입금(사채 제외)	0	0	20,000,000	30,000,000	20,000,000	70,000,000

23. 퇴직급여 - 별도

당사는 종업원을 위한 퇴직급여제도로 확정급여제도 및 확정기여제도를 운영하고 있으며, 확정급여채무의 보험수리적 평가는 적격성이 있는 독립적인 보험계리인에 의해서 예측단위적립방식을 사용하여 수행되었습니다.

당기손익에 포함되는 퇴직급여비용

당기

(단위 : 천원)

	공시금액
퇴직급여비용, 확정기여제도	14,755
퇴직급여비용, 확정급여제도	1,156,678
당기손익으로 인식된 퇴직급여비용 합계	1,171,433

전기

(단위 : 천원)

	공시금액
퇴직급여비용, 확정기여제도	14,164
퇴직급여비용, 확정급여제도	1,123,363
당기손익으로 인식된 퇴직급여비용 합계	1,137,527

순확정급여부채(자산)에 대한 공시

당기

(단위 : 천원)

		확정급여채무의 현재가치	사외적립자산	순확정급여부채(자산) 합계
기초 순확정급여부채(자산)		9,983,277	(9,891,647)	91,630
당기손익의 비용(수익)으로 인한 순확정급여부채(자산)의 변동				
당기손익의 비용(수익)으로 인한 순확정급여부채(자산)의 변동	당기근무원가, 순확정급여부채(자산)	1,153,294	0	1,153,294
	이자비용(수익), 순확정급여부채(자산)	368,718	(365,334)	3,384
	당기손익으로 인식된 비용(수익)으로 인한 순확정급여부채(자산)의 증가(감소) 합계	1,522,012	(365,334)	1,156,678
재측정이익(손실), 순 확정급여채무(자산)				
재측정이익(손실), 순 확정급여채무	경험조정에서 발생하는 보험수리적	(260,510)	0	(260,510)

(자산)	손실(이익), 순확정 급여부채(자산)			
	인구통계적가정의 변동에서 발생하는 보험수리적손실(이 익), 순 확정급여부 채(자산)	107,897	0	107,897
	재무적 가정의 변 동에서 발생하는 보험수리적손실(이 익), 순 확정급여부 채(자산)	68,885	0	68,885
	이자에 포함된 금 액을 제외한 사외 적립자산의 수익, 순확정급여부채(자 산)	0	(25,634)	(25,634)
	총 재측정손익, 순 확정급여부채(자산)	(83,728)	(25,634)	(109,362)
그 밖의 다양한 변동으로 인한 순확정 급여부채(자산)의 변동				
그 밖의 다양한 변 동으로 인한 순확 정급여부채(자산)의 변동	제도에 납입한 기 여금, 순 확정급여 부채(자산)	0	(970,000)	(970,000)
	관계사 전입(출입)에 의한 증가(감소) , 순확정급여부채 (자산)	0	0	0
	그 밖의 다양한 변 동으로 인한 순확 정급여부채(자산)의 증가(감소) 합 계	0	(970,000)	(970,000)
기말 순확정급여부채(자산)		11,421,561	(11,252,615)	168,946

전기

(단위 : 천원)

		확정급여채무의 현 재가치	사외적립자산	순확정급여부채(자 산) 합계
기초 순확정급여부채(자산)		7,734,644	(7,762,155)	(27,511)
당기손익의 비용(수익)으로 인한 순확 정급여부채(자산)의 변동				
당기손익의 비용 (수익)으로 인한 순	당기근무원가, 순 확정급여부채(자산)	1,094,753	0	1,094,753

확정급여부채(자산) 의 변동)			
	이자비용(수익), 순 확정급여부채(자산)	395,774	(367,164)	28,610
	당기손익으로 인식 된 비용(수익)으로 인한 순확정급여부 채(자산)의 증가(감 소) 합계	1,490,527	(367,164)	1,123,363
재측정이익(손실), 순 확정급여채무(자 산)				
재측정이익(손실), 순 확정급여채무 (자산)	경험조정에서 발생 하는 보험수리적 손실(이익), 순확정 급여부채(자산)	508,871	0	508,871
	인구통계적가정의 변동에서 발생하는 보험수리적손실(이 익), 순 확정급여부 채(자산)	0	0	0
	재무적 가정의 변 동에서 발생하는 보험수리적손실(이 익), 순 확정급여부 채(자산)	70,405	0	70,405
	이자에 포함된 금 액을 제외한 사외 적립자산의 수익, 순확정급여부채(자 산)	0	(66,498)	(66,498)
	총 재측정손익, 순 확정급여부채(자산)	579,276	(66,498)	512,778
그 밖의 다양한 변동으로 인한 순확정 급여부채(자산)의 변동				
그 밖의 다양한 변 동으로 인한 순확 정급여부채(자산)의 변동	제도에 납입한 기 여금, 순 확정급여 부채(자산)	0	(1,517,000)	(1,517,000)
	관계사 전입(출입)에 의한 증가(감소 , 순확정급여부채 (자산)	178,830	(178,830)	0
	그 밖의 다양한 변 동으로 인한 순확	178,830	(1,695,830)	(1,517,000)

	정금여부채(자산) 의 증가(감소) 합 계			
기말 순확정금여부채(자산)		9,983,277	(9,891,647)	91,630

사외적립자산의 공정가치에 대한 공시

당기

(단위 : 천원)

	공시금액
채무상품, 전체 사외적립자산에서 차지하는 금액	11,252,577
그 밖의 자산, 전체 사외적립자산에서 차지하는 금액	38
사외적립자산 합계, 공정가치	11,252,615

전기

(단위 : 천원)

	공시금액
채무상품, 전체 사외적립자산에서 차지하는 금액	9,891,609
그 밖의 자산, 전체 사외적립자산에서 차지하는 금액	38
사외적립자산 합계, 공정가치	9,891,647

확정금여채무와 관련한 보험수리적평가를 위하여 사용된 주요 가정

당기

	공시금액
할인율에 대한 보험수리적 가정	0.0322
미래임금상승률에 대한 보험수리적 가정	0.0531
할인율 산정에 사용한 접근법 기술	당사가 확정금여채무의 현재가치계산을 위하여 사용한 할인율은 보고기간말 현재 확정금여채무 의 예상지급시기와 일관성이 있는 우량회사채의 시장수익률을 참조하여 결정되었습니다.

전기

	공시금액
할인율에 대한 보험수리적 가정	0.0377
미래임금상승률에 대한 보험수리적 가정	0.0463
할인율 산정에 사용한 접근법 기술	당사가 확정금여채무의 현재가치계산을 위하여 사용한 할인율은 보고기간말 현재 확정금여채무 의 예상지급시기와 일관성이 있는 우량회사채의 시장수익률을 참조하여 결정되었습니다.

보험수리적가정의 민감도분석에 대한 공시

	할인율에 대한 보험수리적 가정	미래임금상승률에 대한 보험수리적 가정	보험수리적 가정 합계
보험수리적가정의 합리적인 범위 내에서의 발생가능한 증가율	0.0100	0.0100	
보험수리적가정의 합리적인 범위 내에서의 발생가능한 증가로 인한 확정급여부채의 증가(감소)	(287,985)	300,384	
보험수리적가정의 합리적인 범위 내에서의 발생가능한 감소율	0.0100	0.0100	
보험수리적가정의 합리적인 범위 내에서의 발생가능한 감소로 인한 확정급여채무의 증가(감소)	299,518	(294,345)	
보험수리적가정의 민감도분석을 수행하는데 사용된 방법과 가정에 대한 기술			<p>상기의 민감도 분석은 다른 가정은 일정하다는 가정하에 산정되었습니다. 주요 보험수리적가정의 변동에 대한 확정급여채무의 민감도는 재무상태표에 인식된 확정급여채무 산정 시 사용한 예측단위접근법과 동일한 방법을 사용하여 산정되었습니다.</p> <p>민감도 분석에 사용된 방법 및 가정은 전기와 동일합니다.</p>

확정급여채무의 가중평균만기의 공시
당기

	공시금액
확정급여채무의 가중평균만기	2년7개월24일

전기

	공시금액
--	------

확정급여채무의 가중평균만기	2년10개월21일
----------------	-----------

확정급여제도에서 지급될 것으로 예상되는 급여 지급액 추정치

(단위 : 천원)

	1년 이내	1년 초과 2년 이내	2년 초과 5년 이내	5년 초과	합계 구간 합계
확정급여제도에서 지급될 것으로 예상되는 급여 지급액 추정치	1,150,502	1,189,317	13,292,935	239,823	15,872,577

확정급여제도 관련 다음 연차보고기간 동안에 납부할 것으로 예상되는 기여금에 대한 추정치에 대한 공시

(단위 : 백만원)

	공시금액
다음 연차보고기간 동안에 납부할 것으로 예상되는 기여금에 대한 추정치	1,111

24. 금융보증계약부채 - 별도

당사는 금융보증계약에 대하여 보증제공액과 보증료율 및 보증기간을 고려하여 금융보증계약부채를 계상하고 있습니다.

금융보증계약부채

당기

(단위 : 천원)

	공시금액
금융보증계약부채에 대한 기술	당기말 현재 당사가 현재 체결하고 있는 금융보증계약은 주석 33에서 설명하고 있는 바와 같으며, 당기말 현재 금융보증계약부채 계상액은 19,677천원(전기말: 22,476천원)입니다.
금융보증계약부채	19,677

전기

(단위 : 천원)

	공시금액
금융보증계약부채에 대한 기술	당기말 현재 당사가 현재 체결하고 있는 금융보증계약은 주석 33에서 설명하고 있는 바와 같으며, 당기말 현재 금융보증계약부채 계상액은 19,677천원(전기말: 22,476천원)입니다.
금융보증계약부채	22,476

25. 기타부채 - 별도

기타부채에 대한 공시

당기

(단위 : 천원)

		공시금액
기타 유동부채		826,906
기타 유동부채	단기선수수익	582,084
	단기예수금	123,923
	부가가치세예수금	101,190
	그밖의 기타유동부채	19,709
기타 비유동 부채		820,115
기타 비유동 부채	장기선수수익	816,697
	기타장기종업원급여부채	3,418
	장기예수금	0
	그밖의 기타비유동부채	0

전기

(단위 : 천원)

		공시금액
기타 유동부채		785,189
기타 유동부채	단기선수수익	571,598
	단기예수금	116,013
	부가가치세예수금	79,685
	그밖의 기타유동부채	17,893
기타 비유동 부채		1,376,269
기타 비유동 부채	장기선수수익	1,374,054
	기타장기종업원급여부채	2,215
	장기예수금	0
	그밖의 기타비유동부채	0

26. 영업수익 - 별도

고객과의 계약에서 생기는 수익의 구분에 대한 공시

당기

(단위 : 천원)

	공시금액
임대수익	7,172,630
배당수익(매출액)	18,531,430
로열티수익(매출액)	13,779,613
영업수익 합계	39,483,673

전기

(단위 : 천원)

	공시금액
임대수익	6,968,977
배당수익(매출액)	14,098,888
로열티수익(매출액)	12,606,016
영업수익 합계	33,673,881

27. 영업비용 및 비용의 성격별 분류 - 별도

당기와 전기 중 영업비용 및 비용의 성격별 분류의 내역은 다음과 같습니다.

비용의 성격별 분류 공시

당기

(단위 : 천원)

	공시금액
급여	5,319,374
퇴직급여	1,171,433
복리후생비	364,090
세금과공과	1,968,143
감가상각비, 유형자산	(53,826)
기타 상각비, 영업권 이외의 무형자산	162,994
감가상각비, 투자부동산	321,285
감가상각비, 사용권자산	532,876
지급수수료	2,769,036
기타 비용	432,462
영업비용 합계	13,095,519

전기

(단위 : 천원)

	공시금액
급여	5,327,611
퇴직급여	1,137,527
복리후생비	296,067
세금과공과	1,815,599
감가상각비, 유형자산	(51,973)
기타 상각비, 영업권 이외의 무형자산	140,467
감가상각비, 투자부동산	321,285
감가상각비, 사용권자산	563,989
지급수수료	2,594,029
기타 비용	618,862
영업비용 합계	12,867,409

28. 기타수익과 기타비용 - 별도

기타수익 및 기타비용

당기

(단위 : 천원)

		공시금액
기타이익		170,585
기타이익	외환차익, 기타수익	158,175
	무형자산처분이익	10,012
	그밖의 기타이익	2,398
기타손실		(126,668)
기타손실	외환차손, 기타손실	(34,164)
	무형자산처분손실	(81,843)
	투자부동산폐기손실	0
	그밖의 기타손실	(10,661)
순기타수익(비용)		43,917

전기

(단위 : 천원)

		공시금액
기타이익		77,454
기타이익	외환차익, 기타수익	72,069
	무형자산처분이익	0
	그밖의 기타이익	5,385
기타손실		(629,600)
기타손실	외환차손, 기타손실	(108,705)
	무형자산처분손실	(7,630)
	투자부동산폐기손실	(509,283)
	그밖의 기타손실	(3,982)
순기타수익(비용)		(552,146)

29. 금융수익과 금융비용 - 별도

금융수익 및 금융비용

당기

(단위 : 천원)

		공시금액
금융수익		394,895
금융수익	이자수익(금융수익)	278,720
	금융보증(계약)수익	116,175
금융원가		(3,460,973)
금융원가	이자비용(금융원가)	(8,013,723)
	자본화된 이자원가	4,552,750
순금융수익(비용)		(3,066,078)

전기

(단위 : 천원)

		공시금액
금융수익		228,609
금융수익	이자수익(금융수익)	66,973
	금융보증(계약)수익	161,636
금융원가		(2,700,744)
금융원가	이자비용(금융원가)	(6,423,906)
	자본화된 이자원가	3,723,162
순금융수익(비용)		(2,472,135)

30. 금융상품의 범주별 분류 - 별도

(1) 당기와 전기 중 금융상품 범주별 순손익의 내역은 다음과 같습니다.

금융상품의 수익, 비용, 손익

당기

(단위 : 천원)

	금융상품					금융상품 합계
	금융자산, 범주		금융부채, 범주			
	상각후원가로 측정하는 금융자산, 범주	공정가치평가를 기타 포괄손익으로 인식하는 금융자산	리스 부채	상각후원가로 측정하는 금융부채, 범주	금융보증계약부채	
금융수익	278,720	0	0	0	116,175	394,895
금융원가	0	0	(3,443,976)	(16,997)	0	(3,460,973)
금융수익(비용)	278,720	0	(3,443,976)	(16,997)	116,175	(3,066,078)
세전기타포괄손익, 지분상품에 대한 투자자산	0	(587,938)	0	0	0	(587,938)
총포괄손익, 금융손익	278,720	(587,938)	(3,443,976)	(16,997)	116,175	(3,654,016)

전기

(단위 : 천원)

	금융상품					금융상품 합계
	금융자산, 범주		금융부채, 범주			
	상각후원가로 측정하는 금융자산, 범주	공정가치평가를 기타 포괄손익으로 인식하는 금융자산	리스 부채	상각후원가로 측정하는 금융부채, 범주	금융보증계약부채	
금융수익	66,973	0	0	0	161,636	228,609
금융원가	0	0	(2,671,412)	(29,332)	0	(2,700,744)
금융수익(비용)	66,973	0	(2,671,412)	(29,332)	161,636	(2,472,135)
세전기타포괄손익, 지분상품에 대한 투자자산	0	(209,243)	0	0	0	(209,243)
총포괄손익, 금융손익	66,973	(209,243)	(2,671,412)	(29,332)	161,636	(2,681,378)

30.1 공정가치 - 별도

(2) 공정가치 측정

① 당기말과 전기말 현재 범주별 금융상품의 장부금액과 공정가치는 다음과 같습니다.

자산의 공정가치측정에 대한 공시

당기

(단위 : 천원)

	상각후원가로 측정하는 금융자산, 범주	공정가치평가를 기타포 괄손익으로 인식하는 금 융자산	금융자산, 범주 합계
금융자산	13,144,296	10,598,689	23,742,985
금융자산, 공정가치	13,144,296	10,598,689	23,742,985

전기

(단위 : 천원)

	상각후원가로 측정하는 금융자산, 범주	공정가치평가를 기타포 괄손익으로 인식하는 금 융자산	금융자산, 범주 합계
금융자산	6,412,092	11,186,628	17,598,720
금융자산, 공정가치	6,412,092	11,186,628	17,598,720

부채의 공정가치측정에 대한 공시

당기

(단위 : 천원)

	상각후원가로 측정 하는 금융부채, 범 주	리스 부채	금융보증계약부채	금융부채, 범주 합 계
금융부채	150,294,000	74,037,845	19,677	224,351,522
금융부채, 공정가 치	150,294,000	74,037,845	19,677	224,351,522
공정가치로 측정하 는 금융부채에 대 한 기술		범주별 금융부채의 적용을 받지 않는 리스부채입니다.		

전기

(단위 : 천원)

	상각후원가로 측정 하는 금융부채, 범 주	리스 부채	금융보증계약부채	금융부채, 범주 합 계
금융부채	90,506,992	73,433,308	22,476	163,962,776
금융부채, 공정가 치	90,506,992	73,433,308	22,476	163,962,776

공정가치로 측정하는 금융부채에 대한 기술		범주별 금융부채의 적용을 받지 않는 리스부채입니다.		
------------------------	--	------------------------------	--	--

② 공정가치 서열체계

당사는 공정가치 측정에 사용된 투입변수의 유의성을 반영하는 공정가치 서열체계에 따라 공정가치 측정치를 분류하고 있으며, 공정가치 서열체계의 수준은 다음과 같습니다.

- 수준 1 : 동일한 자산이나 부채에 대한 활성시장의 공시가격
- 수준 2 : 직접적으로 또는 간접적으로 관측가능한, 자산이나 부채에 대한 투입변수
- 수준 3 : 관측가능한 시장자료에 기초하지 않은, 자산이나 부채에 대한 투입변수

당기말과 전기말 현재 공정가치로 측정되는 금융상품의 공정가치 수준별 측정치는 다음과 같습니다.

금융자산 공정가치 수준별 측정치

당기

(단위 : 천원)

	금융자산, 범주			
	공정가치평가를 기타포괄손익으로 인식하는 금융자산			
	공정가치 서열체계의 모든 수준			공정가치 서열체계의 모든 수준 합계
	공정가치 서열체계 수준 1	공정가치 서열체계 수준 2	공정가치 서열체계 수준 3	
금융자산, 공정가치	7,226,607	0	3,372,082	10,598,689

전기

(단위 : 천원)

	금융자산, 범주			
	공정가치평가를 기타포괄손익으로 인식하는 금융자산			
	공정가치 서열체계의 모든 수준			공정가치 서열체계의 모든 수준 합계
	공정가치 서열체계 수준 1	공정가치 서열체계 수준 2	공정가치 서열체계 수준 3	
금융자산, 공정가치	7,941,133	0	3,245,495	11,186,628

③ 가치평가기법 및 투입변수

당사는 공정가치 서열체계에서 수준 2와 수준 3으로 분류되는 반복적인 공정가치측정치, 비반복적인 공정가치측정치에 대해 다음의 가치평가기법과 투입변수를 사용하고 있습니다.

공정가치로 측정되는 자산 중 공정가치 서열체계 수준2,3으로 분류된 항목의 가치평가기법과 투입변수

당기

(단위 : 천원)

	금융자산, 범주		
	공정가치평가를 기타포괄손익으로 인식하는 금융자산		
	기타지분증권	(주)하이센스바이오	(주)동양레저
	공정가치 서열체계의 모든 수준		
	공정가치 서열체계 수준 3		
금융자산, 공정가치	41,428	1,999,996	1,330,658
공정가치측정에 사용된 평가기법에 대한 기술, 자산	원가법(*)	원가법(*)	현금흐름할인법,유사기 업비교법
공정가치측정에 사용된 투입변수에 대한 기술, 자산	-	-	가중평균자본비용,PSR, PBR
가치평가기법 중 원가법 에 대한 기술	(*) 해당 상품의 공정가 치를 신뢰성 있게 측정 할 수 없는 경우로서 취 득원가를 공정가치의 합 리적인 근사치로 판단하 였습니다.	(*) 해당 상품의 공정가 치를 신뢰성 있게 측정 할 수 없는 경우로서 취 득원가를 공정가치의 합 리적인 근사치로 판단하 였습니다.	

전기

(단위 : 천원)

	금융자산, 범주		
	공정가치평가를 기타포괄손익으로 인식하는 금융자산		
	기타지분증권	(주)하이센스바이오	(주)동양레저
	공정가치 서열체계의 모든 수준		
	공정가치 서열체계 수준 3		
금융자산, 공정가치	41,428	1,999,996	1,204,071
공정가치측정에 사용된 평가기법에 대한 기술, 자산	원가법(*)	원가법(*)	현금흐름할인법,유사기 업비교법
공정가치측정에 사용된 투입변수에 대한 기술, 자산	-	-	가중평균자본비용,PSR, PBR
가치평가기법 중 원가법 에 대한 기술	(*) 해당 상품의 공정가 치를 신뢰성 있게 측정 할 수 없는 경우로서 취 득원가를 공정가치의 합 리적인 근사치로 판단하 였습니다.	(*) 해당 상품의 공정가 치를 신뢰성 있게 측정 할 수 없는 경우로서 취 득원가를 공정가치의 합 리적인 근사치로 판단하 였습니다.	

31. 법인세비용 및 이연법인세 - 별도

법인세비용(수익)의 주요 구성요소

당기

(단위 : 천원)

	공시금액
당기법인세비용(수익)	1,140,324
일시적차이의 발생과 소멸로 인한 이연법인세비용(수익)	1,661,838
당기손익으로 인식되는 항목과 관련된 총 법인세효과	2,802,162
자본에 직접 가감되는 항목과 관련된 당기법인세	100,022
법인세비용(수익)	2,902,184

전기

(단위 : 천원)

	공시금액
당기법인세비용(수익)	983,920
일시적차이의 발생과 소멸로 인한 이연법인세비용(수익)	1,197,114
당기손익으로 인식되는 항목과 관련된 총 법인세효과	2,181,034
자본에 직접 가감되는 항목과 관련된 당기법인세	139,609
법인세비용(수익)	2,320,643

일시적차이의 발생과 소멸로 인한 이연법인세비용(수익)의 공시

당기

(단위 : 천원)

	공시금액
기초 이연법인세자산	10,965,165
기말 이연법인세자산	9,303,327
일시적차이의 발생과 소멸로 인한 이연법인세비용(수익)	1,661,838

전기

(단위 : 천원)

	공시금액
기초 이연법인세자산	12,162,279
기말 이연법인세자산	10,965,165
일시적차이의 발생과 소멸로 인한 이연법인세비용(수익)	1,197,114

자본에 직접 가감되는 항목과 관련된 당기법인세와 이연법인세

당기

(단위 : 천원)

	공시금액
기타포괄손익에 포함되는, 확정급여제도의 재측정에 관련되는 법인세	(22,857)
기타포괄손익에 포함되는, 기타포괄손익-공정가치 측정 금융자산에 관련되는 법인세	122,879
기타포괄손익의 각 구성요소와 관련된 법인세 합계	100,022

전기

(단위 : 천원)

	공시금액
기타포괄손익에 포함되는, 확정급여제도의 재측정에 관련되는 법인세	97,793
기타포괄손익에 포함되는, 기타포괄손익-공정가치 측정 금융자산에 관련되는 법인세	41,816
기타포괄손익의 각 구성요소와 관련된 법인세 합계	139,609

회계이익에 적용세율을 곱하여 산출한 금액에 대한 조정

당기

(단위 : 천원)

		공시금액
법인세비용차감전순이익(손실)		23,365,993
적용세율에 의한 법인세비용(수익)		4,935,544
조정사항		
조정사항	과세되지 않는 수익의 법인세효과 및 과세소득(세무상결손금) 결정시 차감되지 않는 비용의 법인세효과	(2,709,139)
	이연법인세로 인식되지 않은 일시적차이	(198,675)
	외국 세율의 법인세효과	1,140,324
	세율 변경으로 인한 법인세효과	0
	세액공제 및 세액감면의 법인세효과	(174,380)
	회계이익과 법인세비용(수익)간의 조정에 대한 기타법인세효과	(91,490)
법인세비용(수익)		2,902,184
평균유효세율		0.1242

전기

(단위 : 천원)

		공시금액
--	--	------

법인세비용차감전순이익(손실)		17,782,191
적용세율에 의한 법인세비용(수익)		3,694,478
조정사항		
조정사항	과세되지 않는 수익의 법인세효과 및 과세소득(세무상결손금) 결정시 차감되지 않는 비용의 법인세효과	(2,126,768)
	이연법인세로 인식되지 않은 일시적차이	(216,518)
	외국 세율의 법인세효과	983,920
	세율 변경으로 인한 법인세효과	46,622
	세액공제 및 세액감면의 법인세효과	(55,537)
	회계이익과 법인세비용(수익)간의 조정에 대한 기타법인세효과	(5,554)
법인세비용(수익)		2,320,643
평균유효세율		0.1305

당사의 이연법인세자산과 이연법인세부채는 동일 과세당국이 부과하는 법인세이며, 당사는 당기법인세자산과 당기법인세부채를 상계할 수 있는 법적으로 집행가능한 권리를 가지고 있으므로 이연법인세자산과 이연법인세부채를 상계하여 재무상태표에 표시하였습니다.

이연법인세부채(자산)의 변동에 대한 조정

당기

(단위 : 천원)

	일시적차이, 미사용 세무상 결손금과 미사용 세액공제					일시적차이, 미사용 세무상 결손금과 미 사용 세액공제 합계
	일시적차이					
	감가상각누계액 및 상각누계액	확정급여채무의 현재 가치	토지	미사용 세무상 결손 금	기타 일시적차이 항 목	
기초 이연법인세부채 (자산)	(844,663)	0	5,342,696	(16,528,208)	1,065,010	(10,965,165)
당기손익으로 인식한 이연법인세비용(수익)	8,842	(22,857)	1,676	855,270	918,929	1,761,860
자본에 직접 가감되 는 항목과 관련된 이 연법인세	0	22,857	0	0	(122,879)	(100,022)
기말 이연법인세부채 (자산)	(835,821)	0	5,344,372	(15,672,938)	1,861,060	(9,303,327)

전기

(단위 : 천원)

	일시적차이, 미사용 세무상 결손금과 미사용 세액공제					일시적차이, 미사용 세무상 결손금과 미 사용 세액공제 합계
	일시적차이					
	감가상각누계액 및 상각누계액	확정급여채무의 현재 가치	토지	미사용 세무상 결손 금	기타 일시적차이 항 목	
기초 이연법인세부채	(858,860)	0	5,366,279	(16,941,242)	271,544	(12,162,279)

(자산)						
당기손익으로 인식한 이연법인세비용(수익)	14,197	97,793	(23,583)	413,034	835,282	1,336,723
자본에 직접 가감되 는 항목과 관련된 이 연법인세	0	(97,793)	0	0	(41,816)	(139,609)
기말 이연법인세부채 (자산)	(844,663)	0	5,342,696	(16,528,208)	1,065,010	(10,965,165)

이연법인세자산으로 인식되지 않은 차감할 일시적차이 등의 내역

당기

(단위 : 천원)

	일시적차이, 미사용 세무상 결손금과 미사용 세액 공제
	일시적차이
	종속기업에 대한 투자자산
이연법인세자산으로 인식되지 않은 차감할 일시 적차이	65,536,856

전기

(단위 : 천원)

	일시적차이, 미사용 세무상 결손금과 미사용 세액 공제
	일시적차이
	종속기업에 대한 투자자산
이연법인세자산으로 인식되지 않은 차감할 일시 적차이	66,487,455

당사는 상기 종속기업투자에 대한 차감할 일시적차이가 예측가능한 미래에 소멸할 가능성이 높지
아니하여 이연법인세자산을 인식하지 아니하였습니다.

이연법인세부채로 인식되지 않은 일시적차이의 내역

당기

(단위 : 천원)

	공시금액
이연법인세부채로 인식되지 않은 종속기업, 지점 및 관계기업에 대한 투자자산, 그리고 공동약정 투자지분과 관련된 일시적차이	377,249,779

전기

(단위 : 천원)

	공시금액
이연법인세부채로 인식되지 않은 종속기업, 지점 및 관계기업에 대한 투자자산, 그리고 공동약정 투자지분과 관련된 일시적차이	377,249,779

당사는 상기 종속기업투자에 대한 가산할 일시적차이의 소멸시점을 통제할 수 있으며, 동 일시적차이가 예측가능한 미래에 소멸하지 않을 가능성이 높다고 판단하여 이연법인세부채를 인식하지 아니하였습니다.

상계 전 총액 기준 이연법인세의 회수 및 결제 시기에 대한 공시

당기

(단위 : 천원)

	이연법인세자산과 이연법인세부채		
	상계 전 총액 기준 이연법인세자산과 이연법인세부채		
	합계 구간		합계 구간 합계
	1년 초과	1년 이내	
이연법인세자산	(18,058,137)	(93,158)	(18,151,295)
이연법인세부채	8,558,771	289,197	8,847,968
이연법인세부채(자산) 순액			(9,303,327)

전기

(단위 : 천원)

	이연법인세자산과 이연법인세부채		
	상계 전 총액 기준 이연법인세자산과 이연법인세부채		
	합계 구간		합계 구간 합계
	1년 초과	1년 이내	
이연법인세자산	(21,055,346)	(145,809)	(21,201,155)
이연법인세부채	10,230,989	5,001	10,235,990
이연법인세부채(자산) 순액			(10,965,165)

법인세비용 및 이연법인세 [글자상자]-별도

글로벌 최저한세

글로벌 최저한세는 직전 4개 사업연도 중 2개 이상 사업연도 연결재무제표상 매출액이 7.5억 유로 이상인 다국적 기업이 소재한 국가에서 실효세율이 15%에 미치지 못하는 경우, 그 상당액을 특정 요건을 충족하는 지배기업이 속해있는 국가의 과세관청에 납부하는 제도입니다.

당사는 필라 2 법인세의 효과에 대해 이연법인세 회계처리를 한시적/의무적으로 면제하는 규정을 적용하였고, 필라 2 법인세가 발생했을 때, 당기법인세로 인식합니다.

당사가 글로벌 최저한세와 관련하여 인식한 당기법인세비용은 없습니다.

32. 재무위험관리 - 별도

(1) 위험관리의 개요

당사는 금융상품을 운용함에 따라 신용위험, 유동성위험, 환위험, 이자율위험 및 기타 가격위험에 노출되어 있습니다. 본 주석은 상기 위험에 대한 당사의 노출정도 및 이와 관련하여 당사가 수행하고 있는 자본관리와 위험관리의 목적, 정책 및 절차와 위험측정방법 등에 대한 질적 공시사항과 양적 공시사항을 포함하고 있습니다.

(2) 위험관리 개념체계

당사의 위험관리는 당사의 재무적 성과에 영향을 미치는 잠재적 위험을 식별하여 당사가 허용가능한 수준으로 감소, 제거 및 회피하는 것을 그 목적으로 하고 있습니다. 당사는 전사적인 수준의 위험관리 정책 및 절차를 마련하여 운영하고 있으며, 당사의 재무부문에서 위험관리에 대한 총괄책임을 담당하고 있습니다.

금융상품에서 발생하는 위험의 성격과 정도에 대한 공시

	위험						위험 합계
	신용위험	유동성위험	시장위험			자본위험	
			환위험	이자율위험	지분가격위험		
위험에 대한 노출 도에 대한 기술	당기말과 전기말 현재 중요한 신용위험의 집중은 없으며 다수의 거래처에 분산되어 있습니다. 한편, 당사는 (주)하나은행 등의 금융기관에 현금및현금성자산 등을 예치하고 있으며, 신용등급이 우수한 금융기관과 거래하고 있으므로 금융기관으로부터의신용위험은 제한적입니다.		당사의 환위험은 기능통화 이외의 통화로 표시된 자산과 부채에서 발생합니다.	당기말과 전기말 현재 당사는 금융예치금을 이자수익 획득 목적으로 운영하고 있는바, 향후 금융상품 예치 시 적용되는 시장이자율의 변동에 따라 이자수익의 규모에 영향을 미칠 수 있습니다. 또한 고정이자율로 발행된 차입금으로 인하여 당사는 공정가액 이자율위험에 노출되어 있습니다.	당사는 기타포괄손익-공정가치 측정 금융자산으로 분류되는 보유 지분증권의 가격위험에 노출되어 있습니다 당사가 보유하고 있는 상장주식은 공개시장에서 거래되고 있으며, KOSPI 주가지수 또는 KOSDAQ 주가지수 중 하나에 속해 있습니다.	당사는 금융상품을 운용함에 따라 신용위험, 유동성위험, 환위험, 이자율위험 및 기타 가격위험에 노출되어 있습니다. 본 주석은 상기 위험에 대한 당사의 노출정도 및 이와 관련하여 당사가 수행하고 있는 자본관리와 위험관리의 목적, 정책 및 절차와 위험측정방법 등에 대한 질적 공시사항과 양적 공시사항을 포함하고 있습니다.	

위험관리의 목적, 정책 및 절차에 대한 기술	신용위험이란 고객이나 거래상대방이 금융상품에 대한 계약상의 의무를 이행하지 않아 당사가 재무손실을 입을 위험을 의미하며, 주로 거래처에 대한 매출채권에서 발생합니다. 당사의 경영진은 신용위험을 관리하기 위하여 신용도가 일정 수준 이상인 거래처와 거래하고 있으며, 금융자산의 신용보강을 위한 정책과 절차를 마련하여 운영하고 있습니다.	당사는 현금 등 금융자산을 인도하여 결제하는 금융부채에 관련된 의무를 충족하는 데 어려움을 겪게 될 유동성위험에 노출되어 있습니다. 당사의 경영진은 유동성위험을 관리하기 위하여 단기 및 중장기 자금관리계획을 수립하고 현금유출예산과 실제현금유출액을 지속적으로 분석·검토하여 금융부채와 금융자산의 만기구조를 대응시키고 있습니다. 당사의 경영진은 영업활동현금흐름과 금융자산의 현금유입으로 금융부채를 상환가능하다고 판단하고 있습니다. 한편, 당사는 필요할 경우 일시적으로 발생할 수 있는 유동성위험을 관리하기 위하여 (주)하나은행과 당좌차월약정을 체결하고 있습니다.			당사는 자본증권에 대한 투자로 인한 가격위험을 관리하기 위해 포트폴리오를 분산 투자하고 있으며 포트폴리오의 분산투자는 당사가 정한 한도에 따라 이루어집니다.	당사의 자본관리 정책은 투자자와 채권자, 시장의 신뢰 및 향후 발전을 위해 자본을 유지하는 것입니다. 당사의 자본관리는 건전한 자본구조의 유지를 통한 주주의 극대화를 목적으로 하고 있으며, 자본관리의 일환으로 안정적인 배당을 시행하고 있습니다.	당사의 위험관리는 당사의 재무적 성과에 영향을 미치는 잠재적 위험을 식별하여 당사가 허용가능한 수준으로 감소, 제거 및 회피하는 것을 그 목적으로 하고 있습니다. 당사는 전사적인 수준의 위험관리 정책 및 절차를 마련하여 운영하고 있으며, 당사의 재무부문에서 위험관리에 대한 총괄책임을 담당하고 있습니다.
--------------------------	---	--	--	--	---	--	---

(1) 위험관리의 개요

당사는 금융상품을 운용함에 따라 신용위험, 유동성위험, 환위험, 이자율위험 및 기타 가격위험에 노출되어 있습니다. 본 주석은 상기 위험에 대한 당사의 노출정도 및 이와 관련하여 당사가 수행하고 있는 자본관리와 위험관리의 목적, 정책 및 절차와 위험측정방법 등에 대한 질적 공시사항과 양적 공시사항을 포함하고 있습니다.

(2) 위험관리 개념체계

당사의 위험관리는 당사의 재무적 성과에 영향을 미치는 잠재적 위험을 식별하여 당사가 허용가능한 수준으로 감소, 제거 및 회피하는 것을 그 목적으로 하고 있습니다. 당사는 전사적인 수준의 위험관리 정책 및 절차를 마련하여 운영하고 있으며, 당사의 재무부문에서 위험관리에 대한 총괄책임을 담당하고 있습니다.

(3) 신용위험

신용위험이란 고객이나 거래상대방이 금융상품에 대한 계약상의 의무를 이행하지 않아 당사가 재무 손실을 입을 위험을 의미하며, 주로 거래처에 대한 매출채권에서 발생합니다. 당사의 경영진은 신용 위험을 관리하기 위하여 신용도가 일정 수준 이상인 거래처와 거래하고 있으며, 금융자산의 신용보 강을 위한 정책과 절차를 마련하여 운영하고 있습니다. 당사는 신규 거래처와 계약시 공개된 재무정 보와 신용평가기관에 의하여 제공된 정보 등을 이용하여 거래처의 신용도를 평가하고 이를 근거로 신용거래한도를 결정하고 있으며, 담보 또는 지급보증을 제공받고 있습니다. 또한, 당사는 주기적으 로 거래처의 신용도를 재평가하여 신용거래한도를 재검토하고 담보수준을 재조정하고 있으며, 회수 가 지연되는 금융자산에 대하여는 분기 단위로 회수지연 현황 및 회수대책을 보고하고 지연사유에 따라 적절한 조치를 취하고 있습니다.

① 신용위험에 대한 노출

금융자산의 장부금액은 신용위험에 대한 최대 노출정도를 나타냅니다. 당기말과 전기말 현재 당사 의 신용위험에 대한 최대 노출정도는 다음과 같습니다.

신용위험에 대한 최대 노출정도에 대한 공시

당기

(단위 : 천원)

	위험				
	신용위험				
	금융상품				금융상품 합계
	장단기금융예치금	매출채권	기타금융자산	현금성자산	
신용위험에 대한 최대 노출정도	2,000	4,623,016	6,919,833	1,599,101	13,143,950
현금성자산에 대한 기 술				재무상태표상 현금및 현금성자산과 동 금액 과의 차이는 직접 보 유하고 있는 현금입니 다.	

전기

(단위 : 천원)

	위험				
	신용위험				
	금융상품				금융상품 합계
	장단기금융예치금	매출채권	기타금융자산	현금성자산	
신용위험에 대한 최대 노출정도	2,000	3,962,220	1,182,098	1,265,280	6,411,598
현금성자산에 대한 기 술				재무상태표상 현금및 현금성자산과 동 금액 과의 차이는 직접 보 유하고 있는 현금입니 다.	

금융보증계약의 신용위험에 대한 공시

(단위 : 백만원)

	위험
	신용위험
	금융보증계약
의무의 성격에 대한 기술, 우발부채	상기 신용위험에 노출된 금융자산 외에 주식 33에서 설명하고 있는 바와 같이 당사는 종속기업의 차입금과 관련하여 금융보증을 제공하고 있습니다. 따라서 채무상품의 계약조건에 따라 지급 기일에 채무자가 차입금을 지급하지 못할 경우, 당사는 피보증인이 입은 손실을 보상하기 위해 금융보증계약금액을 지급하여야 하는 신용위험에 노출되어 있으며, 당기말 현재 당사가 피보증인의 청구에 의하여 지급하여야 할 최대금액은 19,000백만원입니다.
금융보증계약금액	19,000

회사가 연대하여 배상할 책임이 있는 채무, 신용위험

(단위 : 백만원)

	신용위험
의무의 성격에 대한 기술, 우발부채	당사는 상법 제530조의9 제1항에 의하여 분할신설회사인 (주)오리온의 분할기준일 (2017년 6월 1일) 현재의 채무에 대하여 연대하여 변제할 책임이 있으며, 당기말 현재 잔여채무는 2,268백만원입니다.
회사가 연대하여 배상할 책임이 있는 채무	2,268

(4) 유동성위험

당사는 현금 등 금융자산을 인도하여 결제하는 금융부채에 관련된 의무를 충족하는 데 어려움을 겪게 될 유동성위험에 노출되어 있습니다. 당사의 경영진은 유동성위험을 관리하기 위하여 단기 및 중장기 자금관리계획을 수립하고 현금유출예산과 실제현금유출액을 지속적으로 분석·검토하여 금융부채와 금융자산의 만기구조를 대응시키고 있습니다. 당사의 경영진은 영업활동현금흐름과 금융자산의 현금유입으로 금융부채를 상환가능하다고 판단하고 있습니다. 한편, 당사는 필요할 경우 일시적으로 발생할 수 있는 유동성위험을 관리하기 위하여 (주)하나은행과 당좌차월약정을 체결하고 있습니다.

당기말과 전기말 현재 유동성 위험 분석내역은 다음과 같습니다. 유동성 위험 분석에서는 금융부채를 계약상 만기별로 구분하였고, 유동성 위험 분석에 포함된 금액은 계약상 할인되지 않은 현금흐름입니다.

비파생금융부채의 만기분석에 대한 공시

당기

(단위 : 천원)

		6개월 이내	6개월 초과 1년 이내	1년 초과 2년 이내	2년 초과 5년 이내	5년 초과	합계 구간 합계
비파생금융부채, 할인되지 않은 현금흐름		154,430,350	2,142,832	4,862,126	36,757,516	176,319,111	374,511,935
비파생금융부채, 할	기타유동금융부채,	2,876,153	96,912	0	0	0	2,973,065

인되지 않은 현금흐름	미할인현금흐름						
	기타비유동금융부채, 미할인현금흐름	0	0	520,000	20,060,700	0	20,580,700
	차입금, 미할인현금흐름	130,000,000	0	0	0	0	130,000,000
	총 리스부채	2,554,197	2,045,920	4,342,126	16,696,816	176,319,111	201,958,170
	금융보증계약부채, 미할인현금흐름	19,000,000	0	0	0	0	19,000,000
	비파생금융부채						226,180,264
비파생금융부채	기타유동금융부채						2,973,065
	기타비유동금융부채						19,149,677
	유동 차입금(사채 포함)						130,000,000
	리스부채						74,037,845
	유동금융보증부채						19,677
금융보증계약부채에 대한 기술, 미할인현금흐름							상기 현금흐름은 채무상품의 계약조건에 따라 지급기일에 채무자가 차입금을 상환하지 못할 경우 당사가 지급하여야 할 최대 금액입니다. 당사는 이 현금흐름이 유의적으로 더 이른 기간에 발생하거나, 유의적으로 다른 금액일 것을 기대하지 않습니다.

전기

(단위 : 천원)

		6개월 이내	6개월 초과 1년 이내	1년 초과 2년 이내	2년 초과 5년 이내	5년 초과	합계 구간 합계
비파생금융부채, 할인되지 않은 현금흐름		96,898,931	2,013,505	4,577,993	33,421,998	184,396,449	321,308,876
비파생금융부채, 할인되지 않은 현금흐름	기타유동금융부채, 미할인현금흐름	2,611,469	0	0	0	0	2,611,469
	기타비유동금융부채, 미할인현금흐름	0	0	300,000	21,350,700	40,000	21,690,700
	차입금, 미할인현금흐름	70,000,000	0	0	0	0	70,000,000
	총 리스부채	2,287,462	2,013,505	4,277,993	12,071,298	184,356,449	205,006,707
	금융보증계약부채, 미할인현금흐름	22,000,000	0	0	0	0	22,000,000
	비파생금융부채						165,783,775
비파생금융부채	기타유동금융부채						2,611,469
	기타비유동금융부채						19,716,522
	유동 차입금(사채 포함)						70,000,000
	리스부채						73,433,308
	유동금융보증부채						22,476
금융보증계약부채에 대한 기술, 미할인현금흐름							상기 현금흐름은 채무상품의 계약조건에

						따라 지급기일에 채 무자가 차입금을 상 환하지 못할 경우 당 사가 지급하여야 할 최대 금액입니다. 당사는 이 현금흐름 이 유의적으로 더 이 른 기간에 발생하거 나, 유의적으로 다른 금액일 것을 기대하 지 않습니다.
--	--	--	--	--	--	---

회사가 연대하여 배상할 책임이 있는 채무, 유동성위험

(단위 : 백만원)

	유동성위험
의무의 성격에 대한 기술, 우발부채	상기 이외에 당사는 상법 제530조의9 제1항에 의 하여 분할신설회사인 (주)오리온의 분할기준일 (2017년 6월 1일) 현재의 채무 중 당기말 현재 존 재하는 채무 2,268백만원에 대하여 연대하여 변 제할 책임이 있으며, 동 채무는 보증을 요구받을 수 있는 가장 이른 기간에 배부됩니다. 당사는 이 현금흐름이 유의적으로 더 이른 기간에 발생하거 나, 유의적으로 다른 금액일 것을 기대하지 않습 니다.
회사가 연대하여 배상할 책임이 있는 채무	2,268

(5) 환위험

① 환위험에 대한 노출

당사의 환위험은 기능통화 이외의 통화로 표시된 자산과 부채에서 발생합니다. 당기말과 전기말 현
 재 당사의 환위험에 대한 노출정도는 다음과 같습니다.

외화금융자산의 통화별 내역

당기

(단위 : 천원)

	금융자산, 분류	
	매출채권 및 기타금융자산	
	기능통화 또는 표시통화	
	USD	CNY
외화금융자산, 원화환산금액	1,404,742	1,795,505

전기

(단위 : 천원)

	금융자산, 분류	
--	----------	--

	매출채권 및 기타금융자산	
	기능통화 또는 표시통화	
	USD	CNY
외화금융자산, 원화환산금액	1,136,718	1,413,576

② 민감도분석

외환위험에 대한 민감도 분석

당기

(단위 : 천원)

	위험		
	환위험		
	기능통화 또는 표시통화		기능통화 또는 표시통화
	USD	CNY	합계
시장위험의 각 유형별 민감도분석 기술			당기말과 전기말 현재 각 외화에 대한 원화환 율이 10% 변동하는 경 우 환율변동이 법인세비 용차감전순이익에 미치 는 영향은 다음과 같습 니다.
시장변수 상승 시 당기 손익 증가	140,474	179,551	320,025
시장변수 하락 시 당기 손익 감소	(140,474)	(179,551)	(320,025)

전기

(단위 : 천원)

	위험		
	환위험		
	기능통화 또는 표시통화		기능통화 또는 표시통화
	USD	CNY	합계
시장위험의 각 유형별 민감도분석 기술			당기말과 전기말 현재 각 외화에 대한 원화환 율이 10% 변동하는 경 우 환율변동이 법인세비 용차감전순이익에 미치 는 영향은 다음과 같습 니다.
시장변수 상승 시 당기 손익 증가	113,672	141,358	255,030
시장변수 하락 시 당기 손익 감소	(113,672)	(141,358)	(255,030)

(7) 자본관리

당사의 자본관리 정책은 투자자와 채권자, 시장의 신뢰 및 향후 발전을 위해 자본을 유지하는 것입니다. 당사의 자본관리는 건전한 자본구조의 유지를 통한 주주이익 극대화를 목적으로 하고 있으며, 자본관리의 일환으로 안정적인 배당을 시행하고 있습니다. 당사의 자본구조는 차입금에서 현금및현금성자산 등을 차감한 순부채와 자본으로 구성되며, 당기말과 전기말 현재 당사의 순부채와 자본의 구성내역은 다음과 같습니다.

자본위험관리

당기

(단위 : 천원)

	공시금액
유동성 금융기관 차입금(사채 제외)	130,000,000
순차입비율 계산을 위해 차입금에서 차감하는 현금및현금성자산	(1,599,446)
순차입비율 계산을 위한 순차입금	128,400,554
자본총계	1,815,474,009
순차입비율	0.0707

전기

(단위 : 천원)

	공시금액
유동성 금융기관 차입금(사채 제외)	70,000,000
순차입비율 계산을 위해 차입금에서 차감하는 현금및현금성자산	(1,265,775)
순차입비율 계산을 위한 순차입금	68,734,225
자본총계	1,840,506,243
순차입비율	0.0373

(8) 가격위험

당사는 기타포괄손익-공정가치 측정 금융자산으로 분류되는 보유 지분증권의 가격위험에 노출되어 있습니다.

당사는 지분증권에 대한 투자로 인한 가격위험을 관리하기 위해 포트폴리오를 분산투자하고 있으며 포트폴리오의 분산투자는 당사가 정한 한도에 따라 이루어집니다.

당사가 보유하고 있는 상장주식은 공개시장에서 거래되고 있으며, KOSPI 주가지수 또는 KOSDAQ 주가지수 중 하나에 속해 있습니다.

33. 우발부채와 약정사항 - 별도

약정에 대한 공시

당기 (단위 : 천원)

	약정의 유형		약정의 유형 합계
	대출약정		
	대출약정 1	대출약정 2	
약정처	(주)하나은행	DBS은행	
약정에 대한 설명	기업운전당좌대출	한도대출	
총 대출약정금액	2,500,000	20,000,000	22,500,000

전기 (단위 : 천원)

	약정의 유형		약정의 유형 합계
	대출약정		
	대출약정 1	대출약정 2	
약정처	(주)하나은행	DBS은행	
약정에 대한 설명	기업운전당좌대출	한도대출	
총 대출약정금액	2,500,000	0	2,500,000

보증 관련 우발부채, 비 PF 우발부채에 대한 공시

당기 (단위 : 백만원)

	지급보증의 구분					
	제공한 지급보증			제공받은 지급보증		
	범위		범위 합계	범위		범위 합계
	하위범위	상위범위		하위범위	상위범위	
피보증처명			(주)오리온제주용암수			
보증종류			기업어음			인허가보증 등과 관련한 지급보증
차입금 제공처			KB증권(주)			
보증처						서울보증보험
기업의(오로의) 보증 금액 (비 PF)			19,000			378
지급보증에 대한 비고(설명)						당기말 현재 당사는 이행계약 등과 관련하여 서울보증보험 등으로부터 378백만원(전기말 : 365백만원)의 지급보증을 제공받고 있습니다.
보증기간	2024-03-06	2025-03-04				

전기 (단위 : 백만원)

	지급보증의 구분					
	제공한 지급보증			제공받은 지급보증		
	범위		범위 합계	범위		범위 합계
	하위범위	상위범위		하위범위	상위범위	
피보증처명			(주)오리온제주용암수			
보증종류			기업어음			인허가보증 등과 관련한 지급보증
차입금 제공처			KB증권(주)			
보증처						서울보증보험
기업의(으로의) 보증 금액 (비 PF)			19,000			378
지급보증에 대한 비고(설명)						당기말 현재 당사는 이행계약 등과 관련하여 서울보증보험 등으로부터 378백만원(전기말 : 365백만원)의 지급보증을 제공받고 있습니다.
보증기간	2024-03-06	2025-03-04				

우발부채에 대한 공시

(단위 : 백만원)

	변제책임
의무의 성격에 대한 기술, 우발부채	당사는 상법 제530조의9 제1항에 의하여 분할신설회사인 (주)오리온의 분할기준일(2017년 6월 1일) 현재의 채무 중 당기말 현재 존재하는 채무 2,268백만원에 대하여 연대하여 변제할 책임이 있으며, 동 채무는 보증을 요구받을 수 있는 가장 이른 기간에 배부됩니다.
회사가 연대하여 배상할 책임이 있는 채무	2,268

법적소송우발부채에 대한 공시

법적소송우발부채에 대한 공시

(단위 : 천원)

	우발부채		
	법적소송우발부채		
	법적소송우발부채의 분류		법적소송우발부채의 분류 합계
	피소(피고)		
	소송사건 1	소송사건 2	
원고, 법적소송우발부채	전 계열사 임직원	정해상 외 22명	
피고, 법적소송우발부채	(주)오리온홀딩스	(주)오리온홀딩스	

의무의 성격에 대한 기술, 우발부채	손해배상	손해배상	당사는 상기 소송의 전망은 예측할 수 없으나, 소송결과가 재무제표에 미치는 영향은중요하지 않을 것으로 예상하고 있습니다.
소송 금액	989,083	558,000	
진행상황, 법적소송우발부채	1심 진행 중	1심 진행 중	

34. 특수관계자 - 별도

당기말과 전기말 현재 당사의 특수관계자 내역은 다음과 같습니다.

① 당기말

구분	회사명
종속기업 (*1)	(주)오리온, (주)쇼박스, SHOWBOX Inc., Supreme Star Investment Limited, (주)오리온제주용암수, Pan Orion Corp. Limited, Orion International Euro LLC., Orion Food Vina Co., Ltd., Orion Food Co., Ltd., Orion Food (Shanghai) Co., Ltd., Orion Food (Guangzhou) Co., Ltd., Orion Food (Shenyang) Co., Ltd., Orion Agro Co., Ltd., Orion Agro DuoLun Co., Ltd., LangFang Green Eco Packaging Co., Ltd., Orion Nutritionals Private Limited, ORION F&B US, INC., (주)오리온바이오로직스 Shanghai Anilam Biologics Co.,Ltd(*2)
공동기업	Shandong Lukang Biotechnology Development Co., Ltd.
기타	Delfi-Orion Pte Ltd., 농업회사법인 오리온농협 주식회사, 캐피탈원 쇼박스-IMBC 콘텐츠 투자조합,(재)오리온재단, (주)리가켄 바이오사이언스(구, (주)레고켄 바이오사이언스)(*3), 주요 주주 등

(*1) 당기 중 당사의 종속기업인 Beijing Zhongguan Megabox Cinema Co., Ltd.를 청산하였습니다.

(*2) 당기 중 신규 설립하였습니다.

(*3) 당기 중 당사의 종속기업인 Pan Orion Corp. Limited는 (주)리가켄 바이오사이언스(구, (주)레고켄 바이오사이언스) 지분을 신규로 취득하였습니다.

② 전기말

구분	회사명
종속기업	(주)오리온, (주)쇼박스, SHOWBOX Inc., Supreme Star Investment Limited, (주)오리온제주용암수, Pan Orion Corp. Limited, Orion International Euro LLC., Orion Food Vina Co., Ltd., Orion Food Co., Ltd., Orion Food (Shanghai) Co., Ltd., Orion Food (Guangzhou) Co., Ltd., Orion Food (Shenyang) Co., Ltd., Orion Agro Co., Ltd., Orion Agro DuoLun Co., Ltd., LangFang Green Eco Packaging Co., Ltd., Orion Nutritionals Private Limited, Beijing Zhongguan Megabox Cinema Co., Ltd., ORION F&B US INC., (주)오리온바이오로직스
공동기업	Shandong Lukang Biotechnology Development Co., Ltd.
기타	Delfi-Orion Pte Ltd., 농업회사법인 오리온농협 주식회사, (재)오리온재단,

캐피탈원 쇼박스-iMBC 콘텐츠 투자조합, 주요 주주 등

특수관계자거래에 대한 공시

당기

(단위 : 천원)

		전체 특수관계자											전체 특수관계자 합계	
		특수관계자												
		종속기업									그 밖의 특수관계자			
		(주)오리온	(주)쇼박스	(주)오리온제주물류	Orion Food Co.,Ltd.	Orion Food VINA Co.,Ltd.	Orion International Euro LLC.	Orion Nutritional Private Ltd.	PAN Orion Corp. Limited	Orion F&B US Inc.	(재)오리온재단	농림회사법인 오리온농협 주식회사		
매출 합, 특수관계자거래		26,655,012	745,641	116,175	6,395,825	2,878,508	1,151,591	146,936	23,516	50,469	30,009	0	38,193,682	
매출 합, 특수관계자거래	원료의 판매로 인한 수익, 특수관계자거래	7,503,924	745,641	0	6,395,825	2,878,508	1,151,591	146,936	23,516	50,469	30,009	0	18,926,419	
	비용차감, 특수관계자거래	682,164	0	0	0	0	0	0	0	0	0	0	682,164	
	매담금수익, 특수관계자거래	18,468,924	0	0	0	0	0	0	0	0	0	0	18,468,924	
	보증수수료수익, 특수관계자거래	0	0	116,175	0	0	0	0	0	0	0	0	116,175	
	매입 합, 특수관계자거래	625,313	5,133	0	0	0	0	0	0	0	0	0	630,446	
매입 합, 특수관계자거래	거래비용, 특수관계자거래	625,313	5,133	0	0	0	0	0	0	0	0	0	630,446	

전기

(단위 : 천원)

		전체 특수관계자											전체 특수관계자 합계	
		특수관계자												
		종속기업									그 밖의 특수관계자			
		(주)오리온	(주)쇼박스	(주)오리온제주물류	Orion Food Co.,Ltd.	Orion Food VINA Co., Ltd.	Orion International Euro LLC.	Orion Nutritional Private Ltd.	PAN Orion Corp. Limited	Orion F&B US Inc.	(재)오리온재단	농림회사법인 오리온농협 주식회사		
매출 등, 특수관계자거래		22,438,246	737,654	161,636	5,778,652	2,603,276	952,525	153,296	33,674	24,189	29,417	800	32,913,365	
매출 등, 특수관계자거래	재물의 판매로 인한 수익, 특수관계자거래	7,753,845	737,654	0	5,778,652	2,603,276	952,525	153,296	33,674	24,189	29,417	800	18,067,328	
	비용차감, 특수관계자거래	648,019	0	0	0	0	0	0	0	0	0	0	648,019	
	매입금수익, 특수관계자거래	14,036,382	0	0	0	0	0	0	0	0	0	0	14,036,382	
	보증수수료수익, 특수관계자거래	0	0	161,636	0	0	0	0	0	0	0	0	161,636	
	매입 등, 특수관계자거래	508,929	4,253	0	0	0	0	0	0	0	0	0	513,182	
매입 등, 특수관계자거래	기타비용, 특수관계자거래	508,929	4,253	0	0	0	0	0	0	0	0	0	513,182	

특수관계자거래의 채권·채무 잔액에 대한 공시

당기

(단위 : 천원)

		전체 특수관계자										전체 특수관계자 합계
		특수관계자										
		종속기업								그 밖의 특수관계자		
		(주)오리온	(주)쇼박스	Orion Food Co.,Ltd.	Orion Food VINA Co., Ltd.	Orion International Euro LLC.	Orion Nutritional Private Ltd.	PAN Orion Corp. Limited	Orion F&B US Inc.	(재)오리온재단	농림회사법인 오리온농협 주식회사	
특수관계자 채권		1,392,596	73,646	1,787,692	1,008,960	352,105	39,038	7,813	4,639	3,479	0	4,669,968
특수관계자 채권	매출채권, 특수관계자	1,233,927	67,298	1,787,692	1,008,960	352,105	39,038	7,813	4,639	2,751	0	4,504,223
	미수금, 특수관계자	158,669	6,348	0	0	0	0	0	0	728	0	165,745

특수관계자 채무		16,686,671	2,900,471	0	0	0	0	0	0	590,700	0	20,177,842
특수관계자 채무	미지급금, 특수관계자	516,671	471	0	0	0	0	0	0	0	0	517,142
	보증금, 특수관계자	16,170,000	2,900,000	0	0	0	0	0	0	590,700	0	19,660,700
	자											

전기

(단위 : 천원)

		전체 특수관계자										전체 특수관계자 합계
		특수관계자										
		종속기업								그 밖의 특수관계자		
		(주)오리온	(주)쇼박스	Orion Food Co.,Ltd.	Orion Food VINA Co., Ltd.	Orion International Euro LLC.	Orion Nutritional Private Ltd.	PAN Orion Corp. Limited	Orion F&B US Inc.	(재)오리온재단	농업회사법인 오리온농협 주식회사	
특수관계자 채권		1,418,796	74,312	1,407,761	834,479	258,156	35,068	5,815	9,016	3,461	440	4,047,304
특수관계자 채권	매출채권, 특수관계자	1,269,831	66,727	1,407,761	834,479	258,156	35,068	5,815	9,016	2,692	440	3,889,985
	미수금, 특수관계자	148,965	7,585	0	0	0	0	0	0	769	0	157,319
특수관계자 채무		17,776,276	2,900,390	0	0	0	0	0	0	590,700	0	21,267,366
특수관계자 채무	미지급금, 특수관계자	436,276	390	0	0	0	0	0	0	0	0	436,666
	보증금, 특수관계자	17,340,000	2,900,000	0	0	0	0	0	0	590,700	0	20,830,700

특수관계자 자금거래에 관한 공시

당기

(단위 : 천원)

	전체 특수관계자		
	특수관계자		
	종속기업		그 밖의 특수관계자
	(주)오리온	(주)오리온바이오로직스	주요 주주
배당금수취, 특수관계자 거래	18,468,924	0	0
현금출자, 출자금 납입	0	0	0
배당금지급, 특수관계자 거래	0	0	(29,996,166)

전기

(단위 : 천원)

	전체 특수관계자		
	특수관계자		
	종속기업		그 밖의 특수관계자
	(주)오리온	(주)오리온바이오로직스	주요 주주
배당금수취, 특수관계자 거래	14,036,382	0	0
현금출자, 출자금 납입	0	(2,400,000)	0
배당금지급, 특수관계자 거래	0	0	(27,996,422)

당사는 2024년 3월 21일자 주주총회 결의에 따라 특수관계자에게 배당금 29,996백만원(전기 : 27,996백만원)을 지급하였습니다.

주요 경영진에 대한 보상에 대한 공시

당기 (단위 : 천원)

	공시금액
주요 경영진에 대한 보상, 단기종업원급여	4,967,646
주요 경영진에 대한 보상, 퇴직급여	1,136,770
주요 경영진에 대한 보상 합계	6,104,416
주요 경영진에 대한 보상에 대한 기술	상기의 주요 경영진에는 당사 활동의 계획, 운영, 통제에 대한 중요한 권한과 책임을 가진 이사(비상임 포함) 및 감사가 포함되어 있습니다.

전기 (단위 : 천원)

	공시금액
주요 경영진에 대한 보상, 단기종업원급여	4,953,320
주요 경영진에 대한 보상, 퇴직급여	1,102,343
주요 경영진에 대한 보상 합계	6,055,663
주요 경영진에 대한 보상에 대한 기술	상기의 주요 경영진에는 당사 활동의 계획, 운영, 통제에 대한 중요한 권한과 책임을 가진 이사(비상임 포함) 및 감사가 포함되어 있습니다.

특수관계자와의 약정에 대한 공시

당기

	주식처분 제한 약정
약정에 대한 설명	당기말과 전기말 현재 당사는 특수관계자인 대주주 등으로부터 (주)오리온의 의결권을 위임받는 약정 및 (주)오리온 주식의 처분을 제한하는 약정을 체결하고 있습니다.

전기

	주식처분 제한 약정
약정에 대한 설명	당기말과 전기말 현재 당사는 특수관계자인 대주주 등으로부터 (주)오리온의 의결권을 위임받는 약정 및 (주)오리온 주식의 처분을 제한하는 약정을 체결하고 있습니다.

특수관계자와 관련된 우발부채에 대한 공시

당기 (단위 : 백만원)

	전체 특수관계자
--	----------

	특수관계자
	종속기업
	(주)오리온
	우발부채
	기타우발부채
의무의 성격에 대한 기술, 우발부채	당사는 상법 제530조의9 제1항에 의하여 분할신설회사인 (주)오리온의 분할기준일(2017년 6월 1일) 현재의 채무에 대하여 연대하여 변제할 책임이 있으며, 당기말 현재 잔여채무는 2,268백만원(전기말: 2,399백만원)입니다.
회사가 연대하여 배상할 책임이 있는 채무	2,268

전기

(단위 : 백만원)

	전체 특수관계자
	특수관계자
	종속기업
	(주)오리온
	우발부채
	기타우발부채
의무의 성격에 대한 기술, 우발부채	당사는 상법 제530조의9 제1항에 의하여 분할신설회사인 (주)오리온의 분할기준일(2017년 6월 1일) 현재의 채무에 대하여 연대하여 변제할 책임이 있으며, 당기말 현재 잔여채무는 2,268백만원(전기말: 2,399백만원)입니다.
회사가 연대하여 배상할 책임이 있는 채무	2,399

특수관계자와 관련된 보증 관련 우발부채, 비 PF 우발부채에 대한 공시

(단위 : 천원)

	전체 특수관계자		
	특수관계자		
	종속기업		
	(주)오리온제주용암수		
	지급보증의 구분		
	제공한 지급보증		
	범위		범위 합계
	하위범위	상위범위	
피보증처명			(주)오리온제주용암수
지급보증에 대한 비고 (설명)			기업어음

기업의(으로의) 보증금 액 (비 PF)			19,000,000
보증기간	2024-03-06	2025-03-04	

특수관계자와의 리스 거래

(단위 : 백만원)

	공시금액
특수관계자와의 리스 거래에 대한 기술	특수관계자의 리스 거래와 관련하여 당기말 현재 사용권자산 70,198백만원, 유동리스부채 3,902백만원, 비유동리스부채 68,705백만원을 인식하였으며, 당기 중 사용권자산에 대한 상각비 1,409백만원과, 리스에 대한 이자비용 3,707백만 원을 자본화 하여 건설중인자산으로 계상하였습 니다.
사용권자산, 특수관계자 거래	70,198
유동리스부채, 특수관계자 거래	3,902
비유동리스부채, 특수관계자 거래	68,705
사용권자산감가상각비, 특수관계자 거래	1,409
리스부채에 대한 이자비용, 특수관계자 거래	3,707

35. 현금흐름표 - 별도

현금유출입이 없는 중요한 거래내역

당기

(단위 : 천원)

	공시금액
건설중인무형자산의 본계정 대체, 현금유출입이 없는 중요한 거래	79,655
무형자산의 취득 관련 미지급금, 현금유출입이 없는 중요한 거래	126,888
신규리스계약에 따른 사용권자산 증가, 현금유출입이 없는 중요한 거래	1,485,614
신규리스계약에 따른 리스부채 증가, 현금유출입이 없는 중요한 거래	1,485,614
리스부채의 비유동에서 유동으로 대체, 현금유출입이 없는 중요한 거래	4,116,185
임대보증금의 비유동에서 유동으로 대체, 현금유출입이 없는 중요한 거래	288,994
임대보증금의 유동에서 비유동으로 대체, 현금유출입이 없는 중요한 거래	0
리스계약 해지에 따른 사용권자산 감소, 현금유출입이 없는 중요한 거래	0
리스계약 해지에 따른 리스부채 감소, 현금유출입이 없는 중요한 거래	0
사용권자산 감가상각비의 투자부동산 대체, 현금유출입이 없는 중요한 거래	1,408,656
적격자산 차입원가 자본화(투자부동산), 현금유출입이 없는 중요한 거래	4,552,750

전기

(단위 : 천원)

	공시금액
건설중인무형자산의 본계정 대체, 현금유출입이 없는 중요한 거래	39,516
무형자산의 취득 관련 미지급금, 현금유출입이 없는 중요한 거래	32,678
신규리스계약에 따른 사용권자산 증가, 현금유출입이 없는 중요한 거래	720,632
신규리스계약에 따른 리스부채 증가, 현금유출입이 없는 중요한 거래	720,632
리스부채의 비유동에서 유동으로 대체, 현금유출입이 없는 중요한 거래	4,066,562

임대보증금의 비유동에서 유동으로 대체, 현금유출입이 없는 중요한 거래	195,584
임대보증금의 유동에서 비유동으로 대체, 현금유출입이 없는 중요한 거래	696,000
리스계약 해지에 따른 사용권자산 감소, 현금유출입이 없는 중요한 거래	24,727
리스계약 해지에 따른 리스부채 감소, 현금유출입이 없는 중요한 거래	(25,080)
사용권자산 감가상각비의 투자부동산 대체, 현금유출입이 없는 중요한 거래	1,408,656
적격자산 차입원가 자본화(투자부동산), 현금유출입이 없는 중요한 거래	3,723,162

재무활동에서 생기는 부채의 조정에 관한 공시

당기

(단위 : 천원)

	재무활동에서 생기는 부채						재무활동에서 생기는 부채 합계
	단기차입금		리스 부채		임대보증금		
	자산부채변동의 유동비유동 분류						
	유동으로 분류되는 자산부채	비유동으로 분류되는 자산부채	유동으로 분류되는 자산부채	비유동으로 분류되는 자산부채	유동으로 분류되는 자산부채	비유동으로 분류되는 자산부채	
재무활동에서 생기는 기초 부채	70,000,000	0	4,158,281	69,275,027	0	19,716,522	163,149,830
재무현금흐름, 재무 활동에서 생기는 부 채의 증가(감소)	60,000,000	0	(4,588,813)	0	0	(810,000)	54,601,187
부채의 상각 등, 재무 활동에서 생기는 부 채의 증가(감소)	0	0	0	0	5,341	563,918	569,259
유동성대체, 재무활 동에서 생기는 부채 의 증가(감소)	0	0	4,116,185	(4,116,185)	288,994	(288,994)	0
그 밖의 변동, 재무활 동에서 생기는 부채 의 증가(감소)	0	0	774,053	4,419,297	0	(31,769)	5,161,581
재무활동에서 생기는 기말 부채	130,000,000	0	4,459,706	69,578,139	294,335	19,149,677	223,481,857

전기

(단위 : 천원)

	재무활동에서 생기는 부채						재무활동에서 생기는 부채 합계
	단기차입금		리스 부채		임대보증금		
	자산부채변동의 유동비유동 분류						
	유동으로 분류되는 자산부채	비유동으로 분류되는 자산부채	유동으로 분류되는 자산부채	비유동으로 분류되는 자산부채	유동으로 분류되는 자산부채	비유동으로 분류되는 자산부채	
재무활동에서 생기는 기초 부채	24,000,000	0	4,237,318	69,328,412	689,987	19,848,265	118,103,982

재무현금흐름, 재무 활동에서 생기는 부 채의 증가(감소)	46,000,000	0	(4,551,136)	0	(200,000)	434,700	41,683,564
부채의 상각 등, 재무 활동에서 생기는 부 채의 증가(감소)	0	0	0	0	10,429	505,305	515,734
유동성대체, 재무활 동에서 생기는 부채 의 증가(감소)	0	0	4,066,562	(4,066,562)	(500,416)	500,416	0
그 밖의 변동, 재무활 동에서 생기는 부채 의 증가(감소)	0	0	405,537	4,013,177	0	(1,572,164)	2,846,550
재무활동에서 생기는 기말 부채	70,000,000	0	4,158,281	69,275,027	0	19,716,522	163,149,830

36. 보고기간 후 사건 - 별도

수정을 요하지 않는 보고기간후사건에 대한 공시

(단위 : 백만원)

	수정을 요하지 않는 보고기간 후 사건
	우발부채의 발생이나 유의적인 약정의 체결
	지급보증의 구분
	제공한 지급보증
수정을 요하지 않는 보고기간후사건의 성격에 대한 기술	당사는 2025년 3월 4일 당사의 종속기업인 (주)오리온제주용암수의 단기차입금 190억원에 대해서 지급보증 연장계약을 체결하였습니다.
피보증처명	(주)오리온제주용암수
기업의(으로의) 보증금액 (비 PF)	17,500

6. 배당에 관한 사항

1. 회사의 배당정책에 관한 사항

당사는 배당의 예측 가능성을 확보하고, 실적의 변동성을 반영하기 위하여 주주환원 배당정책을 수립하여 2019년 12월부터 당사 홈페이지 (<http://oriongroup.co.kr>) 배당정보에 게재하고 있습니다. 2022년 3월에는 사업연도 2022년~2024년에 해당하는 3개년 배당정책을 새롭게 수립, 홈페이지에 게재중입니다. 배당정책을 포함하는 당사의 주주환원정책은 그룹의 성과에 기반한 안정적인 현금배당과 지속적인 기업가치 상승을 통한 장기적인 주주환원의 제고입니다.

그룹의 성장을 위한 투자와 당사의 Cash Flow, 경영환경을 종합적으로 고려하여 배당의 안정성을 유지할 수 있도록 주당 650원 이상의 배당금을 지급하고자 하며, 배당가능이익의 범위 내에서 이를 점진적으로 확대할 예정입니다.

당사는 금전 또는 주식으로 배당할 수 있으며, 정관에 의거하여 이사회 및 주주총회의 결의로 배당을 실시하고, 이사회 결의로 배당을 받을 주주를 확정하기 위한 기준일을 정할 수 있습니다.

2. 배당관련 예측가능성 제공에 관한 사항

가. 정관상 배당절차 개선방안 이행 가부

구분	현황 및 계획
정관상 배당액 결정 기관	주주총회
정관상 배당기준일을 배당액 결정 이후로 정할 수 있는지 여부	가능
배당절차 개선방안 이행 관련 향후 계획	배당절차 개선방안에 따라 2025년 2월 11일 제69기 현금배당을 이사회에서 결정하여 공시하고, 배당기준일은 그 이후의 일자인 2025년 2월 28일로 이사회에서 결정하여 공시하였습니다. 향후에도 배당관련 예측가능성을 유지할 수 있도록 배당기준일을 결정할 예정입니다.

나. 배당액 확정일 및 배당기준일 지정 현황

구분	결산월	배당여부	배당액 확정일	배당기준일	배당 예측가능성 제공여부	비고
제69기 결산배당	2024년 12월	○	2025.03.26	2025.02.28	○	주석 참고
제68기 결산배당	2023년 12월	○	2024.03.21	2023.12.31	X	-
제67기 결산배당	2022년 12월	○	2023.03.23	2022.12.31	X	-

주) 제69기 결산배당 기준일을 2025.02.28로 결정하였고, 이와 관련하여 2025.02.11 결산 이사회(상법 제447조의3)에서 배당(안) 결의 후 현금·현물배당결정 공시를 이행하였으므로, 배당 예측가능성을 제공한 것으로 표기하였습니다.

3. 기타 참고사항(배당 관련 정관의 내용 등)

당사는 「글로벌 스탠더드에 부합하는 배당절차 개선방안」('23.1.31. 금융위원회 등 관계 기관 합동)에 따라 배당의 예측가능성을 제공하고자, 2024년 3월 21일 정기주주총회에서 정관을 개정하였습니다.
정관에 기재된 배당 관련 사항은 다음과 같습니다.

구 분	내 용
제45조 (이익배당)	① 이익의 배당은 금전과 주식으로 할 수 있다. ② 이익의 배당을 주식으로 하는 경우 회사가 수종의 주식을 발행한 때에는 주주총회의 결의로 그와 다른 종류의 주식으로도 할 수 있다. ③ 이 회사는 이사회결의로 제1항의 배당을 받을 주주를 확정하기 위한 기준일을 정할 수 있으며, 기준일을 정한 경우 그 기준일의 2주 전에 이를 공고하여야 한다.
제46조 (배당금지청구권의 소멸시기)	① 배당금의 지급청구권은 5년간 이를 행사하지 아니하면 소멸시효가 완성한다. ② 제1항의 시효의 완성으로 인한 배당금은 이 회사에 귀속한다.

4. 주요배당지표

구 분	주식의 종류	당기	전기	전전기
		제 69기	제 68기	제 67 기
주당액면가액(원)		500	500	500
(연결)당기순이익(백만원)		160,636	85,624	102,967
(별도)당기순이익(백만원)		20,464	15,461	19,122
(연결)주당순이익(원)		2,670	1,423	1,712
현금배당금총액(백만원)		48,125	45,117	42,110
주식배당금총액(백만원)		-	-	-
(연결)현금배당성향(%)		29.96	52.69	40.90
현금배당수익률(%)	보통주	5.3	4.9	4.4
	우선주	-	-	-
주식배당수익률(%)	보통주	-	-	-
	우선주	-	-	-
주당 현금배당금(원)	보통주	800	750	700
	우선주	-	-	-
주당 주식배당(주)	보통주	-	-	-
	우선주	-	-	-

※ (연결)당기순이익은 지배기업 소유주지분 기준 당기순이익입니다.
※ (연결)현금배당성향은 지배기업 소유주지분 당기순이익 기준입니다.

5. 과거 배당 이력

(단위: 회, %)

연속 배당횟수		평균 배당수익률	
분기(중간)배당	결산배당	최근 3년간	최근 5년간
-	31	4.9	4.7

연속 배당횟수는 공시정보를 기준으로 1994년(제39기)부터 산출하였습니다.

7. 증권의 발행을 통한 자금조달에 관한 사항

7-1. 증권의 발행을 통한 자금조달 실적

[지분증권의 발행 등과 관련된 사항]

가. 증자(감자)현황

당사는 최근 신규로 발행(감소)한 주식의 없습니다

(기준일 : 2024년 12월 31일) (단위 : 원, 주)

주식발행 (감소)일자	발행(감소) 형태	발행(감소)한 주식의 내용				
		종류	수량	주당 액면가액	주당발행 (감소)가액	비고
-	-	-	-	-	-	-
-	-	-	-	-	-	-

[채무증권의 발행 등과 관련된 사항]

나. 채무증권 발행실적

(기준일 : 2024년 12월 31일) (단위 : 백만원, %)

발행회사	증권종류	발행방법	발행일자	권면(전자등록)총액	이자율	평가등급 (평가기관)	만기일	상환 여부	주관회사
㈜오리온홀딩스	기업어음증권	사모	2024년 01월 10일	30,000	4.01	A1(한국기업평가, 한국신용평가)	2024년 04월 09일	상환	다올투자증권
㈜오리온홀딩스	기업어음증권	사모	2024년 01월 22일	43,000	3.87	A1(한국기업평가, 한국신용평가)	2024년 04월 22일	상환	KB증권
㈜오리온홀딩스	기업어음증권	사모	2024년 04월 09일	59,000	3.65	A1(한국기업평가, 한국신용평가)	2024년 07월 09일	상환	신한투자증권
㈜오리온홀딩스	기업어음증권	사모	2024년 04월 22일	13,000	3.71	A1(한국기업평가, 한국신용평가)	2024년 07월 22일	상환	KB증권
㈜오리온홀딩스	기업어음증권	사모	2024년 04월 22일	30,000	3.67	A1(한국기업평가, 한국신용평가)	2024년 07월 22일	상환	한국투자증권
㈜오리온홀딩스	기업어음증권	사모	2024년 07월 09일	60,000	3.60	A1(한국기업평가, 한국신용평가)	2024년 10월 01일	상환	신한투자증권
㈜오리온홀딩스	기업어음증권	사모	2024년 07월 22일	47,500	3.53	A1(한국기업평가, 한국신용평가)	2024년 10월 22일	상환	KB증권
㈜오리온홀딩스	기업어음증권	사모	2024년 10월 02일	65,000	3.77	A1(한국기업평가, 한국신용평가)	2024년 11월 15일	상환	신한투자증권
㈜오리온홀딩스	기업어음증권	사모	2024년 10월 22일	58,000	3.57	A1(한국기업평가, 한국신용평가)	2025년 01월 22일	미상환	신한투자증권
㈜오리온홀딩스	기업어음증권	사모	2024년 11월 15일	72,000	3.57	A1(한국기업평가, 한국신용평가)	2025년 02월 17일	미상환	KB증권
㈜오리온 제주용암수	기업어음증권	사모	2024년 03월 06일	19,000	4.29	A1(한국기업평가, 한국신용평가)	2025년 03월 04일	미상환	KB증권
합 계	-	-	-	496,500	-	-	-	-	-

다. 기업어음증권 미상환 잔액

[(주)오리온홀딩스]

(기준일 : 2024년 12월 31일) (단위 : 백만원)

잔여만기		10일 이하	10일초과 30일이하	30일초과 90일이하	90일초과 180일이하	180일초과 1년이하	1년초과 2년이하	2년초과 3년이하	3년 초과	합 계
미상환 잔액	공모	-	-	-	-	-	-	-	-	-
	사모	-	58,000	72,000	-	-	-	-	-	130,000
	합계	-	58,000	72,000	-	-	-	-	-	130,000

[종속회사 (주)오리온제주용암수]

(기준일 : 2024년 12월 31일)

(단위 : 백만원)

잔여만기		10일 이하	10일 초과 30일 이하	30일 초과 90일 이하	90일 초과 180일 이하	180일 초과 1년 이하	1년 초과 2년 이하	2년 초과 3년 이하	3년 초과	합 계
미상환 잔액	공모	-	-	-	-	-	-	-	-	-
	사모	-	-	19,000	-	-	-	-	-	19,000
	합계	-	-	19,000	-	-	-	-	-	19,000

라. 단기사채 미상환 잔액

(기준일 : 2024년 12월 31일)

(단위 : 백만원)

잔여만기		10일 이하	10일 초과 30일 이하	30일 초과 90일 이하	90일 초과 180일 이하	180일 초과 1년 이하	합 계	발행 한도	잔여 한도
미상환 잔액	공모	-	-	-	-	-	-	-	-
	사모	-	-	-	-	-	-	-	-
	합계	-	-	-	-	-	-	-	-

마. 회사채 미상환 잔액

(기준일 : 2024년 12월 31일)

(단위 : 백만원)

잔여만기		1년 이하	1년 초과 2년 이하	2년 초과 3년 이하	3년 초과 4년 이하	4년 초과 5년 이하	5년 초과 10년 이하	10년 초과	합 계
미상환 잔액	공모	-	-	-	-	-	-	-	-
	사모	-	-	-	-	-	-	-	-
	합계	-	-	-	-	-	-	-	-

바. 신종자본증권 미상환 잔액

(기준일 : 2024년 12월 31일)

(단위 : 백만원)

잔여만기		1년 이하	1년 초과 5년 이하	5년 초과 10년 이하	10년 초과 15년 이하	15년 초과 20년 이하	20년 초과 30년 이하	30년 초과	합 계
미상환 잔액	공모	-	-	-	-	-	-	-	-
	사모	-	-	-	-	-	-	-	-
	합계	-	-	-	-	-	-	-	-

사. 조건부자본증권 미상환 잔액

(기준일 : 2024년 12월 31일)

(단위 : 백만원)

잔여만기		1년 이하	1년 초과 2년 이하	2년 초과 3년 이하	3년 초과 4년 이하	4년 초과 5년 이하	5년 초과 10년 이하	10년 초과 20년 이하	20년 초과 30년 이하	30년 초과	합 계
미상환	공모	-	-	-	-	-	-	-	-	-	-

잔액	사모	-	-	-	-	-	-	-	-	-	-
	합계	-	-	-	-	-	-	-	-	-	-

7-2. 증권의 발행을 통해 조달된 자금의 사용실적

- 해당사항 없음

8. 기타 재무에 관한 사항

가. 재무제표 재작성 등 유의사항

- (1) 재무제표 재작성
- 공시대상기간 중 해당사항이 없습니다.
- (2) 합병, 분할, 자산양수도, 영업양수도에 관한 사항
- 최근 3사업연도 중 해당사항이 없습니다.

나. 대손충당금 설정현황

(1) 계정과목별 대손충당금 설정내용

(단위 : 천원)

구 분	2024년		2023년		2022년	
	유동	비유동	유동	비유동	유동	비유동
매출채권	187,649,795	568,317	201,633,221	132,172	221,942,169	678,027
대손충당금	(6,425,611)	-	(5,339,624)	-	(4,945,163)	-
대손충당금 설정률	3.42%	-	2.65%	-	2.23%	-
미수금	9,996,489	50,000	12,003,757	80,000	12,453,565	-
대손충당금	(2,642,377)	-	(1,337,461)	-	(1,004,816)	-
대손충당금 설정률	26.43%	-	11.1%	-	8.07%	-
대여금	17,343,593	-	995,200	-	257,982	-
대손충당금	-	-	-	-	(257,982)	-
대손충당금 설정률	-	-	-	-	100.00%	-
합 계	205,921,889	618,317	207,955,093	212,172	228,445,755	678,027

(2) 대손충당금 변동현황

(단위 : 천원)

구 분	2024년	2023년	2022년
1. 기초 대손충당금 잔액합계	6,677,085	6,207,961	2,703,219
2. 순대손처리액(①-②+③)	427,991	313,728	(156,480)
① 대손처리액(상각채권액)	(37,230)	310,505	(113,687)
② 상각채권회수액	-	-	-
③ 기타증감액	465,221	3,223	(42,793)
3. 대손상각비 계상(환입)액	1,962,912	155,396	3,661,222
4. 기말 대손충당금 잔액합계	9,067,988	6,677,085	6,207,961

(3) 매출채권관련 대손충당금 설정방침

① 대손충당금 산정방법

보고서 기준일 현재 매출채권에 대하여 전체 기간 기대신용손실을 대손충당금으로 인식하

는 간편법을 적용하였으며, 기대신용손실을 측정하기 위해 매출채권은 신용위험 특성과 연체일을 기준으로 구분함.

② 기대신용손실율의 산정

보고서 기준일 현재로부터 12개월 동안의 매출과 관련된 지불 정보와 신용 손실 정보를 근거로 기대신용손실율을 산출하였으며, 과거 손실 정보는 고객의 채무 이행능력에 영향을 미칠 미래전망정보를 반영하여 조정함.

[당기말 현재 매출채권에 대한 손실충당금]

(단위:천원)						
	정상	60일 초과	90일 초과	120일 초과	사고채권	계
기대 손실률	0.00%	0.09%	0.14%	4.47%	25.73%	3.41%
총 채권금액	156,334,104	6,090,961	118,846	908,054	24,766,147	188,218,112
손실충당금	5,812	5,640	164	40,608	6,373,387	6,425,611

(4) 보고서 기준일 현재 경과기간별 매출채권,미수금 잔액 현황

(단위 : 천원, %)						
구 분	6개월 이하	6개월 초과 1년 이하	1년 초과 2년이하	2년 초과 3년 이하	사고채권	계
매출채권,미수금	169,114,775	1,362,892	440,000	126,761	27,220,173	198,264,601
구성비율(%)	85.3%	0.7%	0.2%	0.1%	13.7%	100.0%

다. 재고자산 현황

(1) 사업부문별 재고자산 보유현황

① 제과

(단위 : 천원)

구 분	2024년	2023년	2022년
상 품	1,168,978	2,261,452	5,103,116
제 품	115,773,672	97,459,587	81,228,209
재 공 품	10,660,606	9,543,481	8,477,513
원 재 료	139,099,540	120,867,252	110,521,926
원 서	2,171,266	2,069,500	1,384,993
미착자재	47,718,137	27,535,156	28,167,485
합 계	316,592,199	259,736,428	234,883,242
총 계	316,592,199	259,736,428	234,883,242
총자산대비 재고자산 구성비율(%) [재고자산합계÷기말자산총계×100]	7.24%	7.38%	6.97%
재고자산회전율(회수) [연환산매출원가÷{(기초재고+기말재고)÷2}]	6.6회	7.2회	8.0회

② 기타(음료사업)

(단위 : 천원)

구 분	2024년	2023년	2022년
제 품	583,929	365,370	363,746
재 공 품	460,591	214,611	305,579
원 재 료	510,704	556,595	879,398
합 계	1,555,224	1,136,576	1,548,723
총 계	1,555,224	1,136,576	1,548,723
총자산대비 재고자산 구성비율(%) [재고자산합계÷기말자산총계×100]	1.48%	1.00%	1.34%
재고자산회전율(회수) [연환산매출원가÷{(기초재고+기말재고)÷2}]	11.0회	10.9회	11.6회

(2) 재고자산의 실사내역 등

① 제과

[종속회사 (주)오리온]

<p>1. 실사일자</p> <p>당사는 2024 사업연도의 재무제표를 작성함에 있어서 2024년 12월 31일, 2025년 1월 1일 공장가동 종료시를 기준으로 재고실사를 하였습니다. 실사일자와 기말시점간의 재고자산 변동내역은 해당기간 재고의 입출고 내역의 확인을 통해 재무상태표일 기준 재고자산의 실재성을 확인합니다.</p> <p>2. 재고실사시 전문가의 참여 또는 감사인의 입회 여부 등</p> <p>당사의 동 일자 재고실사시에는 외부감사인인 삼정회계법인 소속 공인회계사의 입회하에 실시되었</p>
--

습니다.

3. 장기체화재고 등의 현황 : 해당사항 없음

4. 기타 사항 : 특이사항 없음

② 기타

[종속회사 (주)오리온제주용암수]

1. 실사일자

당사는 2024 사업연도의 재무제표를 작성함에 있어서 2024년 12월 31일 공장가동 종료시를 기준으로 재고실사를 하였습니다. 실사일자와 기말시점간의 재고자산 변동내역은 해당기간 재고의 입출고 내역의 확인을 통해 재무상태표일 기준 재고자산의 실재성을 확인합니다.

2. 재고실사시 전문가의 참여 또는 감사인의 입회 여부 등

당사의 동 일자 재고실사시에는 외부감사인인 삼일회계법인 소속 공인회계사의 입회하에 실시되었습니다.

3. 장기체화재고 등의 현황 : 해당사항 없음

4. 기타 사항 : 특이사항 없음

라. 공정가치평가 내역

(1) 금융상품의 공정가치와 그 평가방법 등

'Ⅲ. 재무에 관한 사항 - 3. 연결재무제표 주석 - '33.금융상품의 범주별 분류'를 참조 바랍니다

IV. 이사의 경영진단 및 분석의견

1. 예측정보에 대한 주의사항

본 자료는 회사의 재무상황, 영업실적 및 사업에 관련한 추정, 계획, 예상 등 '예측정보'를 포함하고 있습니다. 이는 과거가 아닌 미래의 예측과 관계된 것으로 향후 예상되는 회사의 경영현황 및 재무실적을 의미하며, 표현상으로는 '예상', '전망', '계획', '기대', '예정' 등과 같은 단어를 포함합니다.

본 자료에 직접적으로 표현되거나 또는 함축되어 있는 미래에 관한 제반 사항은 이미 알려진 위험과 알려지지 않은 위험을 내포하고 있으며 불확실성 등 여러 요인에 의하여 실제 결과나 실적과 다를 수 있고, 그러한 차이는 중요할 수 있습니다.

회사는 본 자료에 직접적으로 표현되거나 또는 함축되어 있는 제반 정보의 정확성과 완전함에 대해 어떠한 주장이나 보장도 제공하지 않으며, 본 자료에 포함된 과거 혹은 미래에 관한 서술은 어떠한 경우에도 회사의 약속이나 주장으로 간주될 수 없습니다. 본 정보는 회사의 계획, 추정, 예상에 기반하고 있으며 향후 회사가 처하게 될 정치 경제적 영업환경을 반영하고 있으므로 회사의 이러한 추정과 예상은 영업환경 및 외부환경에 따라 변경될 수 있으니 투자판단에 유의하시기 바랍니다.

추정, 계획, 예상은 작성일 현재 시점의 사항만을 서술하므로 회사는 추후 발생할 수 있는 미래의 사건 또는 위험요인에 대하여 추가적인 정보를 제공할 의무와 기재한 사항을 수정하는 정정보고서를 공시할 의무는 없습니다.

2. 개 요

주식회사 오리온홀딩스는 1956년 7월 25일에 각종 과자류의 제조 및 판매를 목적으로 설립되었으며, 2016년 11월 22일 이사회에서 '투자사업부문'과 과자류 제조 및 판매부문'을 인적분할하는 결의를 하였으며, 2017년 3월 31일 정기 주주총회에서 이를 승인하였습니다. 당사는 2017년 6월 1일을 분할기일로 하여 인적분할의 방법으로 주식회사 오리온을 설립하고, 분할존속회사인 당사의 명칭을 주식회사 오리온홀딩스로 변경하였습니다.

오리온홀딩스 그룹의 제과사업부문은 신제품 등 개발에 주력하여 내수 시장 회복을 시도하고 있으며 해외 종속회사들은 Global화 전략을 기반으로 현지화에 주력하였습니다. 환율상승에 따른 원가 부담 증가, 소비심리위축, 업체간의 경쟁심화, 유통환경의 변화 등 외부환경의 악화에도 불구하고 지속적인 구매 프로세스의 개선과 차별화된 판매전략 등을 통하여 비용의 효율성을 개선하고 매출 성장을 위한 노력에 전력을 다하고 있습니다.

영상부문은 2024년 1월에 <시민덕희>를, 2월에는 <파묘>, 11월에는 <사흘>을 개봉하였으며 5월과 8월에는 배급대행계약을 맺은 <청춘 18X2 너에게로 이어지는 길>, <사랑의 하츠픽>을 개봉하였습니다. <시민덕희>는 관객수 171만명을 동원하며 2024년 한국영화 흥행작 10위를 기록하였으며, <파묘>는 동 기간동안 1,191만명을 기록하며 '천만영화'를 달성하여 한국영화 흥행작 1위를 기록하였습니다. <사랑의 하츠픽>은 동 기간 동안 115만명을 동원하여 12년만에 한국 애니메이션 '백만 관객' 돌파 및 역대 한국 애니메이션 흥행 2위의 기록을 새롭게 경신하였습니다.

영상부문은 사업영역의 확장을 위하여 드라마 및 OTT 시리즈 영상의 기획 및 제작 역량을 확대해 나가고 있으며, 2020년 성공적으로 선보인 쇼박스 드라마 <이태원 클라쓰>에 이어 2022년, 2023년에 <살인자ㅇ난감>, <마녀> 등 2편의 제작/유통 계약을 체결하였습니다. <살인자ㅇ난감>은 2024년 2월 넷플릭스를 통해 공개되었으며 컨슈머인사이트 리서치 결과에 따르면 2024년 1분기 OTT에서 공개된 국내 오리지널 콘텐츠 가운데 시청경험률이 가장 높은 것으로 조사되었으며 넷플릭스 비영어권 드라마 순위에 공개 1주차에 2위, 2주차에 1위, 글로벌순위 4위에 올라 시청자의 사랑을 받았습니다.

오리온홀딩스 그룹은 2024년 연결기준으로 매출액은 전년대비 8.2% 증가한 3조 1,952억원, 영업이익은 전년대비 24.9% 성장한 5,062억원을 달성하였습니다.

3. 재무상태 및 영업실적

가. 재무상태

(단위: 백만원)			
구 분	제 69기	제 68기	제67기
	2024년 12월말	2023년 12월말	2022년 12월말
[유동자산]	1,735,605	1,684,449	1,584,061
· 현금및현금성자산	535,399	404,732	630,770
· 매출채권	181,224	196,294	216,997
· 재고자산	318,271	260,873	236,449
· 기타	700,711	822,550	499,845
[비유동자산]	4,197,591	3,453,851	3,518,107
· 장기매출채권	568	132	678
· 유형자산	2,053,280	1,990,735	1,986,066
· 무형자산	268,302	300,629	354,603
· 투자부동산	56,249	56,768	57,107
· 기타	1,819,192	1,105,587	1,119,653
자산총계	5,933,196	5,138,300	5,102,168
[유동부채]	707,189	514,479	663,512
[비유동부채]	347,263	304,008	313,702
부채총계	1,054,452	818,487	977,214
[지배회사소유주지분]	2,370,781	2,196,519	2,164,537
· 자본금	31,323	31,323	31,323
· 주식발행초과금	1,251,350	1,251,350	1,251,350
· 자기주식	(11,625)	(11,625)	(11,625)
· 기타자본	221,855	161,948	174,118
· 적립금	467,479	424,276	177,251

· 미처분이익잉여금	410,399	339,247	542,120
[비지배지분]	2,507,963	2,123,294	1,960,417
자본총계	4,878,744	4,319,813	4,124,954

※ 제69기(당기)는 주주총회 승인 전 연결재무제표입니다. 향후 정기주주총회에서 재무제표 승인 관련 안건이 부결되거나 수정이 발생한 경우 정정보고서를 통해 그 내용 및 사유 등을 반영할 예정입니다.

※ 회사의 제69기, 제68기, 제67기 재무제표는 K-IFRS 기준에 따른 외부감사를 받은 재무제표입니다.

2024년말 연결기준 자산은 5조 9,332억원으로 전년말 대비 7,949억원(+ 15.5%)증가하였습니다. 이는 단기금융예치금, 재고자산, 투자자산 증가 등에 기인합니다.

2024년말 연결기준 부채는 1조 545억원으로 전년말 대비 2,360억원(+ 28.8%) 증가하였습니다. 이는 대부분 차입금 및 매입채무 증가에 기인합니다.

2024년말 자본은 4조 8,787억원으로 전년말 대비 5,589억원(+ 12.9%) 증가하였습니다. 이는 당기순이익 증가 등에 기인합니다.

나. 영업실적

(단위: 백만원)			
구 분	제69기	제68기	제67기
	(2024.01.01 ~2024.12.31)	(2023.01.01 ~2023.12.31)	(2022.01.01 ~2022.12.31)
I. 매출액	3,195,246	2,953,806	2,934,623
II. 매출원가	(1,959,183)	(1,837,263)	(1,827,979)
III. 매출총이익	1,236,063	1,116,543	1,106,644
IV. 영업이익	506,240	405,463	399,825
V. 법인세비용차감전순이익	644,420	427,140	421,166
VI. 법인세비용	(164,891)	(136,727)	(97,591)
VII. 당기순이익	479,529	290,413	323,575
1. 지배기업 소유주지분	160,636	85,624	102,967
2. 비지배지분	318,893	204,789	220,608
VIII. 지배기업 소유주 지분에 대한 주당이익			
보통주 주당이익	2,670원	1,423원	1,712원
연결에 포함된 회사수	20개사	20개사	20개사

※ 보고서 작성 기준일 현재 연결대상회사는 주식회사 오리온홀딩스를 포함하여 20개사이며 국내 5개사(상장회사 3개 포함), 해외 15개사입니다.

※ 제69기(당기)는 주주총회 승인 전 연결재무제표입니다. 향후 정기주주총회에서 재무제표 승인 관련 안건이 부결되거나 수정이 발생한 경우 정정보고서를 통해 그 내용 및 사유 등을 반영할 예정입니다.

※ 회사의 제69기, 제68기, 제67기 재무제표는 K-IFRS 기준에 따른 외부감사를 받은 재무제표입니다.

2024년 그룹의 매출액은 3조 1,952억원으로 전년대비 8.2% 증가했습니다. 영업이익은 5,062억원으로 전년대비 24.9% 성장하였고, 영업이익률 또한 15.8%로 전년대비 2.1%p 증가하였습니다.

당기와 전기 중 그룹의 보고부문별 매출액 등은 다음과 같습니다.

(단위: 백만원, %)								
보고부문	순매출액				영업이익			
	2024년	2023년	증감액	증감율	2024년	2023년	증감액	증감율
제과	3,860,306	3,700,295	160,011	4.3%	543,388	494,145	49,243	10.0%
영상	93,118	44,476	48,642	109.4%	24,366	(29,359)	53,725	-
지주	39,484	33,674	5,810	17.3%	26,388	20,806	5,582	26.8%
기타	15,426	15,797	(371)	-2.3%	(5,633)	(3,583)	(2,050)	-
연결조정 등	(813,088)	(840,436)	27,348	-	(82,269)	(76,546)	(5,723)	-
연결 합계	3,195,246	2,953,806	241,440	8.2%	506,240	405,463	100,777	24.9%

국제 경제의 불안정성 심화 등에 따른 불확실한 경영환경 속에서 그룹 내 순매출액은 증가하였습니다. 영업이익은 차별화된 신제품 출시 및 영업력 강화, 비용의 효율성 개선 전략을 통해 수익성을 강화하였습니다.

제과 산업은 대규모 자동화 대량 생산체제임과 동시에 노동력 수요가 많은 산업으로 이미 과점하고 있는 업체들의 규모의 경제가 크고, 브랜드 이미지와 제품의 질이 사업성과에 중요한 요인이 되기 때문에 진입장벽이 높은 산업입니다. 또한 대형 유통체인망의 규모 확충에 따라 수입 제과 상품의 확대와 가격 할인 압력 등으로 인하여 업체 간 경쟁이 심화되고 있으며, 수입과자류의 시장 잠식과 소비자의 소비다양화에 의한 제품수명주기 단축, 건강 및 자연 식품의 선호, 외식산업의 급성장으로 인한 시장잠식 등으로 인하여 저성장을 지속하고 있습니다. 최근 오리온홀딩스 제과사업부문은 수익 중심의 경영전략과 해외 및 신규시장 개척에 따라 안정적인 시장구도가 예상됩니다.

중국의 2024년 제과시장은 완만한 회복 추세를 보였으며, 위축되었던 소비 심리가 완화되었지만 신중하고 이성적인 소비 트렌드가 정착되어 식품의 실용성과 효용성에 대한 중요성이 부각되었고, 친환경과 건강에 대한 관심이 증가하였습니다. 이에 따라 제과시장 내에서도 편의성을 강조한 간식류, 곡물 제품 등의 건강 기능 제품이 시장의 호응을 얻고 있습니다.

2024년 베트남 제과시장은 현지 소비자들의 식품 안전 및 건강에 대한 관심 증대로 건강에 좋은 성분과 기능성을 갖춘 제과 제품에 대한 베트남 소비자들의 수요가 증가하였습니다.

러시아 제과시장은 러시아와 우크라이나 간 전쟁 장기화로 인한 시장 불안정성이 심화되었습니다. 러시아와 우크라이나 간 분쟁에 따른 국제 제재 지속과 관련하여 연결회사가 보유한 금융자산과 영업자산의 가치하락, 대금 회수기간의 증가, 자금이체의 제한, 수익의 감소 등의 영향은 당기말 현재 식별되지 않았으나 향후 영향은 현재 예측할 수 없습니다. 연결재무제표 작성 시 사용된 중요한 회계추정 및 가정은 러시아와 우크라이나 간 분쟁 및 러시아에 대한 국제 제재에 따른 불확실성의 변동에 따라 조정될 수 있으며, 이로 인하여 연결회사의 사업, 재무상태 및 경영성과 등에 미칠 궁극적인 영향은 현재 예측할 수 없습니다.

영상부문은 코로나-19 이후 영화관에 대한 관객의 소비 트렌드가 기존의 관습적이고 일반적으로 방문하던 문화 공간에서 특정 선호 콘텐츠를 소비할 목적을 가지고 방문하는 경험적 공간으로 소비 형태가 변화됨에 따라 특정 장르의 일정 규모 수준의 영화가 좋은 성적을 차지하는 양극화 현상을 나타낼 것으로 예상되었으며 이는 2023년도에 이어 2024년에도 뚜렷

하게 나타나는 현상이었습니다.

흥행 양극화의 심화로 개봉 초반 흥행성적이 좋지 않으면 주말 스크린을 확보하기 어려운 상황이 되면서 수요일 개봉 관행을 깨고 금요일에 개봉하는 영화도 늘고 있는것이 흥행 양극화 현상 중 하나입니다. 또 성수기와 비성수기의 경계가 흐려져 영화 개봉 시기라는 시즌성이 약화되고 영화라는 콘텐츠 자체의 중요성이 강조된 현상도 확인되었습니다.

OTT시장은 높아진 한국 콘텐츠의 위상으로 성장세를 가져갈 것으로 예상되는 반면, TV드라마 부문은 제작비가 급격하게 상승한 가운데 광고 수입이 급감해 제작비 회수가 어려워졌으며 이로 인하여 드라마 편성과 제작편수의 축소됨에 따라 TV드라마 부문의 시장이 당분간은 뚜렷한 성장세를 보이긴 어려운 상황입니다.

다만 전체적인 드라마 비즈니스는 내수 소비에 국한되어 있는 K-콘텐츠 사업의 영역이 글로벌 시장 진출로 새로운 기회와 경제효과가 확대되고 있고 글로벌 경기 침체와 경쟁 심화의 과정을 일시적으로 겪고 있으나, 한국 영상 콘텐츠의 위상과 가치의 상승 그리고 2차 저작권 매출의 확대는 향후 장기적으로 전체적인 드라마 비즈니스의 성장을 예상할 수 있는 요인입니다.

당사의 종속회사인 (주)쇼박스는 2024년 1월에 <시민덕희>를, 2월에는 <과묘>를, 11월에는 <사흘>을 개봉하였으며 5월과 8월에는 배급대행계약을 맺은 <청춘 18X2 너에게로 이어지는 길>, <사랑의 하츄핑>을 개봉하였습니다. <시민덕희>는 관객수 171만명을 동원하며 2024년 한국영화 흥행작 10위를 기록하였으며, <과묘>는 동기간동안 1,191만명을 기록하며 '천만영화'를 달성하여 한국영화 흥행작 1위를 기록하였습니다. <사랑의 하츄핑>은 동기간 동안 115만명을 동원하여 12년만에 한국 애니메이션 '백만 관객' 돌파 및 역대 한국 애니메이션 흥행 2위의 기록을 새롭게 경신하였습니다. 영상부문은 사업영역의 확장을 위하여 드라마 및 OTT 시리즈 영상의 기획 및 제작 역량을 확대해 나가고 있으며, 2020년 성공적으로 선보인 쇼박스 드라마 <이태원 클라쓰>에 이어 2022년, 2023년에 <살인자ㅇ난감>, <마녀> 등 2편의 제작/유통 계약을 체결하였습니다. <살인자ㅇ난감>은 2024년 2월 넷플릭스를 통해 공개되었으며 컨슈머인사이트 리서치 결과에 따르면 2024년 1분기 OTT에서 공개된 국내 오리지널 콘텐츠 가운데 시청경험률이 가장 높은것으로 조사되었으며 넷플릭스 비영어권 드라마 순위에 공개 1주차에 2위, 2주차에 1위, 글로벌순위 4위에 올라 시청자의 사랑을 받았습니다.

지주부문은 그룹 내 제과사업부문의 매출 및 이익성장에 따라 안정적인 로열티 수입과 배당수입을 실현할 것으로 예상하고 있습니다.

다. 신규사업

당사는 치주질환 치료제 제조 및 판매 목적으로 (주)오리온바이오로직스를 설립하였으며, 당사가 60% 지분율을 보유하고 있어 해당 회사에 대하여 실질적인 지배력을 보유하고 있다고 판단하여 종속기업으로 분류하였습니다. 당사는 사업 진행에 따라 총 99억원을 투자할 예정입니다.

(주)오리온바이오로직스 설립을 위해 합작 투자 당사자인 (주)하이센스바이오는 현물출자를 통해 별도로 체결한 실시권계약에서 (주)오리온바이오로직스가 납입하여야 하는 1차 실시료 채권과 합작회사가 갖게 되는 주금납입채권을 상계하는 방식으로 3,000백만원(취득 지분율 40%)의 자본금액을 납입하였으며, 체결한 합작 투자 계약의 주요 내용은 다음과 같습니다.

구분	내용
마일스톤 출자(*1)	계약 당사자들은 1~3차에 걸친 기술개발지표(milestone) 에 따라 단계별로 납입금액 지급

주식양도 제한	계약 당사자들은 회사의 설립일로부터 10년간 상대방의 사전 서면동의 없이 대상회사 주식을 일정수준 이상 양도할 수 없음
우선매수권	주식양도 제한 기간 중 보유주식의 전부 또는 일부를 제 3자에게 양도하고자 하는 경우, 계약 당사자에게 우선적으로 해당 주식을 매수할 수 있는 권리 부여
위약매도청구권	계약 당사자 중 귀책당사자가 계약상 중대한 의무를 위반하고, 해지당사자에게 시정을 요구하는 통지를 받은 날로부터 일정기간 이내에 시정하지 않은 경우, 귀책당사자가 보유하고 있는 합작회사 발행주식의 전부 또는 일부를 공정시장가격의 70%를 귀책당사자로부터 매수할 수 있는 권리
위약매수청구권	계약 당사자 중 해지당사자가 보유하고 있는 합작회사의 발행주식 전부 또는 일부를 공정시장가격의 130%를 귀책당사자에게 매도 할 수 있는 권리

(*1) 마일스톤(Milestone): 임상시험 완료 또는 일정기간 도래 조건

(주)오리온바이오토크스의 주요 사업 분야는 의약품, 식품원료 개발·판매 등으로 하이센스바이오가 보유한 시린이, 충치, 치주질환 등 치과질환 전문치료제 기술을 도입하여 중국을 비롯한 아시아 시장 내 상용화를 위한 제품 개발 및 임상 인허가를 추진할 계획입니다.

그 외 당사와 종속기업인 Orion Food Co., Ltd.는 Shandong Lukang Pharmaceutical Co., Ltd.와 합자투자계약을 체결하여 Shandong Lukang Biotechnology Development Co., Ltd.를 설립하였습니다. 연결회사가 보유한 Shandong Lukang Biotechnology Development Co., Ltd.의 지분율은 65.00%이나, 정관에 사실상 만장일치의 규정이 존재하는 등 공동기업의 분류기준을 충족하므로 공동기업으로 분류하고 있습니다. 연결회사는 Shandong Lukang Biotechnology Development Co., Ltd.를 통해 (주)지노믹트리와 협업하여 대장암 체외진단 제품 상용화를 추진할 계획입니다.

[주요 자회사 (주)오리온] 가. 재무상태

(단위: 백만원)			
구 분	제8기	제7기	제6기
	2024년 12월말	2023년 12월말	2022년 12월말
[유동자산]	1,647,381	1,628,205	1,470,433
· 현금및현금성자산	451,277	365,850	609,723
· 매출채권	177,314	191,029	203,103
· 재고자산	316,592	259,736	234,883
· 기타	702,198	811,590	422,724
[비유동자산]	2,661,069	1,893,180	1,901,251
· 기타비유동금융자산	20,398	19,058	19,300
· 유형자산	1,701,534	1,658,386	1,667,582
· 무형자산	44,970	29,912	31,155

· 투자부동산	35,015	35,381	35,568
· 기타	859,152	150,443	147,646
자산총계	4,308,450	3,521,385	3,371,684
[유동부채]	537,615	398,920	556,180
[비유동부채]	196,789	166,988	176,275
부채총계	734,404	565,908	732,455
[지배회사소유주지분]	3,471,236	2,862,400	2,553,783
· 자본금	19,768	19,768	19,768
· 주식발행초과금	598,172	598,172	598,172
· 자기주식	(604)	(604)	(604)
· 기타자본	821,233	684,883	718,197
· 적립금	528,310	332,276	255,268
· 미처분이익잉여금	1,504,357	1,227,905	962,982
[비지배지분]	102,810	93,077	85,446
자본총계	3,574,046	2,955,477	2,639,229

※ 제8기(당기)는 주주총회 승인 전 연결재무제표입니다. 향후 정기주주총회에서 재무제표 승인 관련 안건이 부결되거나 수정이 발생한 경우 정정보고서를 통해 그 내용 및 사유 등을 반영할 예정입니다.

※ 회사의 제8기, 제7기, 제6기 재무제표는 K-IFRS 기준에 따른 외부감사를 받은 재무제표입니다.

2024년말 (주)오리온의 연결기준 자산은 4조 3,085억원으로 전년말 대비 7,871억원(+ 22.4%)증가하였습니다. 이는 관계기업 투자와 유형자산, 사용권자산, 재고자산 증가 등에 기인합니다. 2024년말 연결기준 부채는 7,344억원으로 전년말 대비 1,685억원(+ 29.8%) 증가하였습니다. 이는 리스부채 및 매입채무 증가 등에 기인합니다. 2024년말 자본은 3조 5,741억원으로 전년말 대비 6,186억원(+ 20.9%) 증가하였습니다. 이는 당기순이익 5,332억원 등의 증가에 기인합니다.

나. 영업실적

(단위: 백만원)			
구 분	제8기	제7기	제6기
	(2024.01.01 ~2024.12.31)	(2023.01.01 ~2023.12.31)	(2022.01.01 ~2022.12.31)
I. 매출액	3,104,339	2,912,358	2,873,247
II. 매출원가	(1,908,164)	(1,784,947)	(1,782,079)
III. 매출총이익	1,196,175	1,127,411	1,091,168
IV. 영업이익	543,588	492,391	466,655
V. 법인세비용차감전순이익	692,216	520,018	486,728
VI. 법인세비용	(158,987)	(135,036)	(88,420)
VII. 당기순이익	533,229	384,982	398,308

1. 지배기업 소유주지분	524,592	376,647	392,351
2. 비지배지분	8,637	8,335	5,957
VIII. 지배기업 소유주 지분에 대한 주당이익			
보통주 주당이익	13,271원	9,528원	9,926원
연결에 포함된 회사수	13개사	13개사	13개사

※ 보고서 작성 기준일 현재 연결대상회사는 주식회사 오리온을 포함하여 13개사이며 국내 1개사(상장회사 1개 포함), 해외 12개사입니다.

※ 제8기(당기)는 주주총회 승인 전 연결재무제표입니다. 향후 정기주주총회에서 재무제표 승인 관련 안건이 부결되거나 수정이 발생한 경우 정정보고서를 통해 그 내용 및 사유 등을 반영할 예정입니다.

※ 회사의 제8기, 제7기, 제6기 재무제표는 K-IFRS 기준에 따른 외부감사를 받은 재무제표입니다.

2024년 (주)오리온의 연결기준 매출액은 3조 1,043억원으로 전년대비 6.6% 증가했습니다. 영업이익은 5,436억원으로 전년대비 10.4% 성장하였고, 영업이익률 또한 17.5%로 전년대비 0.6%p 증가하였습니다.

당기와 전기 중 연결기준 (주)오리온의 보고부문별 매출액 등은 다음과 같습니다.

(단위: 백만원, %)								
보고부문	순매출액				영업이익			
	2024년	2023년	증감액	증감율	2024년	2023년	증감액	증감율
제 과	3,860,306	3,700,295	160,011	4.3%	543,388	494,145	49,243	10.0%
연결조정 등	(755,967)	(787,937)	31,970	-	200	(1,754)	1,954	-
연결 합계	3,104,339	2,912,358	191,981	6.6%	543,588	492,391	51,197	10.4%

(주)오리온 연결실체는 지배기업의 소재지와 기타 국가별로 당기와 전기 중 연결실체의 지역별 매출액(내부거래 제거 후)은 다음과 같습니다.

(단위: 백만원)		
구분	당기	전기
국내	1,060,287	1,035,760
중국	1,265,158	1,172,906
기타	778,894	703,692
합계	3,104,339	2,912,358

4. 유동성 및 자금조달과 지출

연결회사의 유동성 내역은 다음과 같습니다.

※ 현금 및 단기차입금 현황

(단위: 천원, %)			
구 분	제 69기	제 68 기	증 감

현금성 자산(①)	1,141,818,444	1,142,696,550	(878,106)
단기차입금(②)	150,148,616	95,812,744	54,335,872
비중(①/②)*100	760.46%	1,192.64%	-432.18%p

- 현금성 자산 : 재무상태표상 현금및현금성자산 + 단기금융예치금

연결회사는 2024년말 1조 1,418억원의 유동자금을 보유하고 있습니다. 상기 유동자금은 현금 및 현금성자산과 단기금융예치금을 포함하는 금액이며, 전년도 1조 1,427억원 대비 9억원 감소하였으나, 연결회사가 보유하는 단기 차입금의 상환 부담은 없습니다.

2024년말 회사 별도 재무제표기준 유동자금은 16억원 수준이며, 단기차입금 규모는 1,300억원입니다. 회사는 로열티, 배당금 등 자회사로부터의 안정적인 영업수익과 미사용 차입금 한도, 보유 부동산등을 바탕으로 유동성 대응능력을 보유하고 있습니다.

※ 유동비율

(단위: 천원, %)			
구 분	제 69 기	제 68 기	증 감
유동자산(①)	1,735,604,960	1,684,449,259	51,155,701
유동부채(②)	707,188,930	514,479,148	192,709,782
유동비율(①/②)	245.42%	327.41%	-81.99%p

- 유동비율 : 유동자산/유동부채*100

연결회사는 영업 운영자금 수요 내에서 적정수준의 유동자금과 미사용 차입금 한도를 보유하고 있습니다. 또한 영업 및 투자활동에 따른 자금수요와 영업활동을 통한 자금창출 규모를 상시적으로 예측하여 자금조달 계획을 수립함으로써 안정적인 수준의 유동성을 유지하고 있습니다.

※ 부채비율

(단위: 천원, %)			
구 분	제 69 기	제 68 기	증 감
부채총계(①)	1,054,452,244	818,487,035	235,965,209
자본총계(②)	4,878,744,092	4,319,813,023	558,931,069
부채비율(①/②)	21.61%	18.95%	+ 2.66%p

- 부채비율 : 부채총계/자본총계*100

2024년말 연결기준 부채비율은 21.61%로 전년도 18.95% 대비 2.66%p 증가하였습니다. 연결회사는 지속적인 재무건전성 유지에 힘쓰고 있습니다.

2024년말 연결기준 차입금(사채 포함) 규모는 1,501억원으로 전년말 958억원 대비 543억원 증가하였습니다. 2024년말 차입금은 모두 단기차입금이며, 장기차입금은 없습니다.

2024년말 연결회사의 차입금 종류별 세부 내역은 아래와 같습니다.

(단위: 천원)		
구분	당기말	전기말
단기차입금:		
원화단기차입금	149,499,026	92,703,349
외화단기차입금	649,590	3,109,395
소계	150,148,616	95,812,744

당기말과 전기말 현재 연결회사의 단기차입금 내역은 다음과 같습니다.

(원화단위: 천원, 외화단위: USD, RUB)				
차입처	내역	당기말 연이자율(%)	당기말	전기말
국민은행	매입외환	TERM SOFR+ 1.39	649,590 (USD 441,898.28)	157,551 (USD 122,188.99)
하나은행	한도대출	-	-	2,951,845 (RUB 200,000,000)
현대카드	채권구매카드	1.44	499,026	703,348
(주)신한금융투자	기업어음	3.57	58,000,000	-
(주)한국투자증권	기업어음	3.57	72,000,000	-
(주)BNK투자증권	기업어음	4.17	-	20,000,000
KB증권(주)	기업어음	4.29	19,000,000	-
KB증권(주)	기업어음	4.19 ~ 4.30	-	72,000,000
합계			150,148,616	95,812,744

당기말 현재 연결회사의 채무를 위하여 담보로 제공되어 있는 자산의 내역은 없습니다.

당기말과 전기말 현재 연결회사 차입금의 장부금액 및 공정가치는 다음과 같습니다.

구분	(단위: 천원)			
	당기말		전기말	
	장부금액	공정가치	장부금액	공정가치
단기차입금	150,148,616	150,148,616	95,812,744	95,812,744

공정가치 측정 시 단기차입금 및 유동성장기차입금은 할인에 따른 효과가 유의적이지 아니하므로 공정가치와 장부금액이 동일합니다.

[주요 자회사 (주)오리온]

(주)오리온 연결실체의 유동성 내역은 다음과 같습니다.

※ 현금 및 단기차입금 현황

(단위: 천원, %)			
구 분	제 8 기	제 7 기	증 감

현금성 자산(①)	1,057,697,102	1,096,334,777	(38,637,675)
단기차입금(②)	1,148,616	3,812,744	(2,664,128)
비중(①/②)*100	92,084.48%	28,754.48%	+ 63,330.00%p

- 현금성 자산 : 재무상태표상 현금및현금성자산 + 단기금융예치금

(주)오리온 연결실체는 2024년말 1조 577억원의 유동자금을 보유하고 있습니다. 상기 유동자금은 현금 및 현금성자산과 단기금융예치금을 포함하는 금액이며, 전년도 1조 963억원 대비 386억원 감소하였으나, 연결회사가 보유하는 단기 차입금의 상환 부담은 없습니다.

2024년말 (주)오리온 별도 재무제표기준 유동자금은 3,118억원 수준이며, 단기차입금 규모는 11억원입니다. (주)오리온은 영업활동을 통한 안정적인 현금흐름과 미사용 차입금 한도 등을 바탕으로 한 유동성 대응능력을 보유하고 있습니다.

※ 유동비율

(단위: 천원, %)			
구 분	제 8 기	제 7 기	증 감
유동자산(①)	1,647,381,242	1,628,205,235	19,176,007
유동부채(②)	537,615,044	398,919,909	138,695,135
유동비율(①/②)	306.42%	408.15%	-101.73%p

- 유동비율 : 유동자산/유동부채*100

(주)오리온 연결실체는 영업 운영자금 수요 내에서 적정수준의 유동자금과 미사용 차입금 한도를 보유하고 있습니다. 또한 영업 및 투자활동에 따른 자금수요와 영업활동을 통한 자금창출 규모를 상시적으로 예측하여 자금조달 계획을 수립함으로써 안정적인 수준의 유동성을 유지하고 있습니다.

※ 부채비율

(단위: 천원, %)			
구 분	제 8 기	제 7 기	증 감
부채총계(①)	734,403,929	565,908,178	168,495,751
자본총계(②)	3,574,045,868	2,955,476,949	618,568,919
부채비율(①/②)	20.55%	19.15%	+ 1.40%p

- 부채비율 : 부채총계/자본총계*100

2024년말 (주)오리온의 연결기준 부채비율은 20.55%로 전년도 19.15% 대비 1.40%p 증가하였습니다. 2024년말 (주)오리온의 연결기준 차입금(사채 포함) 규모는 11억원으로 전년말 38억원 대비 27억원 감소하였습니다. 2024년말 차입금은 모두 단기차입금이며, 장기차입금은 없습니다.

(주)오리온 연결실체의 당기말과 전기말 현재 차입금의 내역은 다음과 같습니다.

(단위: 천원)		
구분	당기말	전기말
단기차입금:		
원화단기차입금	499,026	703,348
외화단기차입금	649,590	3,109,396
소계	1,148,616	3,812,744

(주)오리온 연결실체의 당기말과 전기말 현재 단기차입금의 내역은 다음과 같습니다.

(단위: 천원)				
차입처	내역	당기말 연이자율(%)	당기말	전기말
국민은행	매입외환	TERM SOFR +1.39%	649,590 (USD 441,898.28)	157,551 (USD 122,188.99)
현대카드	채권구매카드	1.44%	499,026	703,348
하나은행	한도대출	-	-	2,951,845 (RUB 200,000,000)
합계			1,148,616	3,812,744

당기말과 전기말 현재 (주)오리온 연결실체의 채무를 위하여 담보로 제공되어 있는 자산의 내역은 없습니다.

(주)오리온 연결실체의 당기말과 전기말 현재 차입금의 장부금액 및 공정가치는 다음과 같습니다.

구분	(단위: 천원)			
	당기말		전기말	
	장부금액	공정가치	장부금액	공정가치
단기차입금	1,148,616	1,148,616	3,812,744	3,812,744

공정가치 측정 시 단기차입금은 할인에 따른 효과가 유의적이지 아니하므로 공정가치와 장부금액이 동일합니다.

5. 부외거래

가. 당기말과 전기말 현재 연결회사가 금융기관과 체결하고 있는 약정사항은 다음과 같습니다.

(원화단위: 천원, 외화단위: USD, CNY, EUR, RUB)					
체결회사	금융기관	내역	통화	당기말	전기말
(주)오리온홀딩스	(주)하나은행	기업운전당좌대출	KRW	2,500,000	2,500,000
	DBS은행	한도대출	KRW	20,000,000	-
(주)오리온	(주)국민은행	신용장개설	USD	10,000,000	10,000,000

	(주)신한은행	구매론	KRW	20,000,000	20,000,000
		당좌거래	KRW	5,000,000	5,000,000
		신용장개설	USD	5,900,000	5,900,000
		한도대출	KRW	30,000,000	30,000,000
	(주)농협은행	구매론	KRW	20,000,000	20,000,000
		한도대출	KRW	30,000,000	30,000,000
	(주)하나은행	외상매출채권담보대출	KRW	5,000,000	5,000,000
	미즈호은행	한도대출	KRW	20,000,000	20,000,000
	(주)현대카드	기업구매전용카드	KRW	12,000,000	12,000,000
Orion Food Co., Ltd.	중국은행	신용장개설	CNY	60,000,000	60,000,000
	중국은행	일반차입금	CNY	80,000,000	80,000,000
Orion Food (Shanghai) Co., Ltd.	중국농업은행	신용장개설	CNY	60,000,000	60,000,000
	중국은행	신용장개설	CNY	55,000,000	55,000,000
Orion Food (Shen Yang) Co., Ltd.	(주)하나은행	신용장개설	EUR	1,000,000	1,000,000
Orion Food Guangzhou Co., Ltd.	(주)하나은행	신용장개설	EUR	3,000,000	3,000,000
Orion International Euro. LLC.	(주)하나은행	한도대출	RUB	-	200,000,000
Orion Food VINA Co., Ltd.	(주)신한은행	신용장개설	USD	5,000,000	5,000,000
(주)쇼박스	(주)신한은행	한도대출	KRW	7,000,000	7,000,000
합계			KRW	171,500,000	151,500,000
			USD	20,900,000	20,900,000
			CNY	255,000,000	255,000,000
			EUR	4,000,000	4,000,000
			RUB	-	200,000,000

나. 당기말과 전기말 현재 연결회사는 지방배급사의 영화부금 관련 매출채권 회수를 위하여 보증금융기관으로부터 지급보증을 제공받고 있습니다.

피보증제공자	보증기관	보증금액	보증목적
김스컴퍼니	하나은행	300,000	계약이행보증
태경영화사	우리은행	300,000	
동보시네마	한국스탠다드차타드은행	200,000	
합계		800,000	

다. 당기말과 전기말 현재 연결실체는 쿠광(주)의 매출채권에 대하여 우리은행과 팩토링 약정을 체결하고 있습니다. 연결실체가 매출채권 팩토링거래에서 제공한 매출채권은 채무자의 채무불이행시의 소구의무가 존재하지 않아 대부분의 위험과 보상을(주)우리은행이 보유하므로 금융자산의 제거요건을 충족하여 제거되며, 보고기간말에 제거된 거래금액은 없습니다.

라. 연결실체의 매입채무 및 기타채무에 대한 추가적인 정보는 다음과 같습니다.

(단위: 천원)	
구분	당기
공급자금융약정에 해당하는 금융부채의 장부금액	

공급자가 금융제공자에게서 이미 금액을 받은 부분에 해당하는 장부금액	-
지급기일 범위	
공급자금융약정에 해당하는 금융부채 (청구서 발행일 후 15일~60일)	-
공급자금융약정에 해당하지 않는 비교 가능한 금융부채 (청구서 발행일 후 15일~50일)	279,940,954

- 공급자금융약정에 해당하는 금융부채 장부금액의 중요한 비현금 변동은 없습니다.

- 금융기관에 지급하는 금액은 연결실체의 정상적인 영업과정이고 본래의 성격이 재화나 용역을 구입하는 영업활동이므로 영업활동현금흐름으로 표시하였습니다. 금융기관에 의해 공급자에게 지급된 금액은 비현금거래로서 당기 302,443,603천원입니다.

마. 당기말 현재 연결실체는 이행계약 등과 관련하여 서울보증보험 등으로부터 1,284백만원(전기말: 1,626백만원)의 지급보증을 제공받고 있습니다.

바. 당기말과 전기말 현재 연결실체는 현대카드의 기업구매전용카드와 관련하여 해당 거래처에게 12,000백만원의 한도로 지급보증을 제공하고 있습니다.

사. 당기말 현재 연결실체는 PARSONS Pvt. Ltd.와 매입약정 등을 체결하고 있습니다.

아. 당기말 현재 연결회사의 계류 중인 소송사건은 다음과 같습니다.

(단위: 천원)				
원고	피고	내용	소송가액(*)	소송결과
전 계열사 임직원	(주)오리온홀딩스	손해배상	989,083	1심 진행 중
정해상 외 22명	(주)오리온홀딩스	손해배상	558,000	1심 진행 중
(주)오리온	용산세무서장	부가가치세 부과처분 취소	833,022	1심 진행 중
전 임직원	(주)오리온	손해배상(산)	2,730,674	1심 진행 중
전 임직원	(주)오리온, 덕진	손해배상(산)	30,000	1심 진행 중
관세청	(주)오리온 외 2인	관세법위반	15,000	1심 진행 중
Orion Food Co., Ltd.	농공상마트(그룹)유한공사	채권지급 청구	45,052	1심 진행 중
Orion Food Co., Ltd.	철강화륜유한공사	채권지급 청구	3,680,368	2심 진행 중
Orion Food Co., Ltd.	서안런런러	채권지급 청구	372,134	1심 대기 중
Orion Food Co., Ltd.	성도런런러	채권지급 청구	28,825	1심 대기 중
Orion Food Co., Ltd.	심천런런러	채권지급 청구	110,710	1심 대기 중
Orion Food Co., Ltd.	요녕화륜유한공사	채권지급 청구	3,636,611	1심 대기 중
Orion Food Co., Ltd.	섬서화륜유한공사	채권지급 청구	5,738,011	1심 대기 중
Orion Food Co., Ltd.	광주로터스	채권지급 청구	347,092	1심 대기 중
Orion Food Co., Ltd.	신목시무창상사	채권지급 청구	5,989	1심 대기 중
Orion Food Co., Ltd.	위린잉신식품유한회사	채권지급 청구	7,285	1심 대기 중
Orion Food Co., Ltd.	상하이라이이펀주식회사 저장소왕자식품유한회사 지난시텐차오구산시식품점	상표권 침해 소송	2,012,700	1심 대기 중
Orion International Euro LLC.	Vyborg 세관	관세 추정 불복소송	1,802,349	1심 진행 중
(주)아크미디어	(주)쇼박스	제작비 반환 청구	5,000,000	1심 대기 중

(*) 소송가액은 원화로 환산한 금액입니다.

연결회사는 상기 소송의 전망은 예측할 수 없으나, 소송결과가 재무제표에 미치는 영향은 중요하지 않을 것으로 예상하고 있습니다

자. 당기말과 전기말 현재 연결회사는 제주특별자치도와 제주도 지역경제 발전 및 용암해수 일반산업단지 활성화를 위해 상생협약을 체결하고 있습니다.

[주요 자회사 (주)오리온]

가. 당기말과 전기말 현재 (주)오리온 연결실체가 금융기관과 체결하고 있는 약정사항은 다음과 같습니다.

(원화단위: 천원, 외화단위: USD, CNY, EUR, RUB)					
체결회사	금융기관	내역	통화	당기말	전기말
㈜오리온	국민은행	신용장개설	USD	10,000,000	10,000,000
		구매론	KRW	20,000,000	20,000,000
	신한은행	당좌거래	KRW	5,000,000	5,000,000
		신용장개설	USD	5,900,000	5,900,000
		한도대출	KRW	30,000,000	30,000,000
	농협은행	구매론	KRW	20,000,000	20,000,000
		한도대출	KRW	30,000,000	30,000,000
	하나은행	외상매출채권담보대출	KRW	5,000,000	5,000,000
	미즈호은행	한도대출	KRW	20,000,000	20,000,000
	현대카드	기업구매전용카드	KRW	12,000,000	12,000,000
Orion Food Co., Ltd.	중국은행	신용장개설	CNY	60,000,000	60,000,000
	중국은행	일반차입금	CNY	80,000,000	80,000,000
Orion Food (Shanghai) Co., Ltd.	중국농업은행	신용장개설	CNY	60,000,000	60,000,000
	중국은행	신용장개설	CNY	55,000,000	55,000,000
Orion Food (Shen Yang) Co., Ltd.	하나은행	신용장개설	EUR	1,000,000	1,000,000
Orion Food Guangzhou Co., Ltd.	하나은행	신용장개설	EUR	3,000,000	3,000,000
Orion International Euro. LLC.	하나은행	한도대출	RUB	-	200,000,000
Orion Food VINA Co., Ltd.	신한은행	신용장개설	USD	5,000,000	5,000,000
합계			KRW	142,000,000	142,000,000
			USD	20,900,000	20,900,000
			CNY	255,000,000	255,000,000
			EUR	4,000,000	4,000,000
			RUB	-	200,000,000

나. 당기말과 전기말 현재 연결실체는 쿠광(주)의 매출채권에 대하여 (주)우리은행과 팩토링 약정을 체결하고 있습니다. 연결실체가 매출채권 팩토링거래에서 제공한 매출채권은 채무자의 채무불이행 시의 소구의무가 존재하지 않아 대부분의 위험과 보상을 (주)우리은행이 보유하므로 금융자산의 제거요건을 충족하여 제거되며, 보고기간말에 제거된 거래금액은 없습니다.

다. 연결실체의 매입채무 및 기타채무에 대한 추가적인 정보는 다음과 같습니다.

(단위: 천원)	
구분	당기
공급자금융약정에 해당하는 금융부채의 장부금액	
공급자가 금융제공자에게서 이미 금액을 받은 부분에 해당하는 장부금액	-
지급기일 범위	
공급자금융약정에 해당하는 금융부채 (청구서 발행일 후 15일~60일)	-
공급자금융약정에 해당하지 않는 비교 가능한 금융부채 (청구서 발행일 후 15일~50일)	271,532,150

- 공급자금융약정에 해당하는 금융부채 장부금액의 중요한 비현금 변동은 없습니다.

- 금융기관에 지급하는 금액은 연결실체의 정상적인 영업과정이고 본래의 성격이 재화나 용역을 구입하는 영업활동이므로 영업활동현금흐름으로 표시하였습니다. 금융기관에 의해 공급자에게 지급된 금액은 비현금거래로서 당기 302,443,603천원입니다.

라. 당기말 현재 연결실체는 이행계약 등과 관련하여 서울보증보험 등으로부터 836백만원 (전기말 : 731백만원)의 지급보증을 제공받고 있습니다.

마. 당기말과 전기말 현재 연결실체는 현대카드(주)의 기업구매전용카드와 관련하여 해당 거래처에게 12,000백만원의 한도로 지급보증을 제공하고 있습니다.

바. 당기말 현재 연결실체는 PARSONS Pvt. Ltd.와 매입약정 등을 체결하고 있습니다.

사. 당기말 현재 연결실체는 상법 제530조의9 제1항에 의하여 분할회사인 (주)오리온홀딩스(구, (주)오리온)의 분할기준일(2017년 6월 1일) 현재의 채무 중 당기말 현재 존재하는 채무 487백만원에 대하여 연대하여 변제할 책임이 있습니다.

아. 당기말 현재 (주)오리온 연결실체의 계류 중인 소송사건은 다음과 같습니다.

(단위: 천원)				
원고	피고	내용	소송가액(*)	소송결과
(주)오리온	용산세무서장	부가가치세 부과처분 취소	833,022	1심 진행 중
전 임직원	(주)오리온	손해배상(산)	2,730,674	1심 진행 중
전 임직원	(주)오리온, 덕진	손해배상(산)	30,000	1심 진행 중
관세청	(주)오리온外 2인	관세법위반	15,000	1심 진행 중
Orion Food Co., Ltd.	농공상마트(그룹)유한공사	채권지급 청구	45,052	1심 진행 중
Orion Food Co., Ltd.	절강화륜유한공사	채권지급 청구	3,680,368	2심 진행 중
Orion Food Co., Ltd.	서안런런러	채권지급 청구	372,134	1심 대기 중
Orion Food Co., Ltd.	성도런런러	채권지급 청구	28,825	1심 대기 중
Orion Food Co., Ltd.	심천런런러	채권지급 청구	110,710	1심 대기 중
Orion Food Co., Ltd.	요녕화륜유한공사	채권지급 청구	3,636,611	1심 대기 중
Orion Food Co., Ltd.	섬서화륜유한공사	채권지급 청구	5,738,011	1심 대기 중
Orion Food Co., Ltd.	광주로터스	채권지급 청구	347,092	1심 대기 중

Orion Food Co., Ltd.	신목시무창상사	채권지급 청구	5,989	1심 대기 중
Orion Food Co., Ltd.	위린잉신식품유한회사	채권지급 청구	7,285	1심 대기 중
Orion Food Co., Ltd.	상하이라이이편주식회사 저장소왕자식품유한회사 지난시텐차오구산식식품점	상표권 침해 소송	2,012,700	1심 대기 중
Orion International Euro LLC.	Vyborg 세관	관세 추정 불복소송	1,802,349	1심 진행 중

(*) 소송가액은 원화로 환산한 금액입니다.

(주)오리온 연결실체는 상기 소송의 전망은 예측할 수 없으나, 소송결과가 재무제표에 미치는 영향은 중요하지 않을 것으로 예상하고 있습니다.

6. 그 밖에 투자의사결정에 필요한 사항

가. 중요한 회계정책 및 추정에 관한 사항

1) 연결회사가 채택한 제·개정 기준서 및 해석서

(1) 부채의 유동·비유동 분류와 약정사항이 있는 비유동부채

연결실체는 2024년 1월 1일부터 부채의 유동·비유동 분류 관련 개정사항(기업회계기준서 제1001호 '재무제표 표시') 및 약정사항이 있는 비유동부채의 개정사항(기업회계기준서 제1001호 '재무제표 표시')을 적용하였습니다. 이 개정사항은 소급하여 적용됩니다.

이 개정사항은 부채의 유동성 분류 판단을 위한 특정 요구사항들을 명확히 하였으며, 보고기간 이후 12개월 이내 약정사항을 준수해야 하는 부채가 비유동부채로 분류된 경우 적용되는 새로운 공시요구사항을 포함하고 있습니다. 이 개정사항은 연결실체의 다른 부채에는 영향을 미치지 않습니다.

회계정책의 변경에도 불구하고, 2023년 12월 31일에 연결실체가 발행한 전환사채가 없으므로 비교표시 재무상태표를 소급재작성 하지 않았습니다.

(2) 공급자 금융약정의 공시

연결실체는 2024년 1월 1일부터 공급자 금융약정 공시 관련 개정사항(기업회계기준서 제1007호 '현금흐름표'와 제1107호 '금융상품: 공시')을 적용하였습니다. 이 개정사항은 전진하여 적용됩니다.

이 개정사항은 공급자 금융약정이 당사의 부채와 현금흐름에 미치는 영향에 대한 정보와 공급자 금융약정을 고려하여 유동성 위험의 관리 방법 및 위험 집중에 대한 정보를 공시하도록 요구합니다. 해당 기준서의 개정이 연결실체의 재무제표에 미치는 중요한 영향은 없습니다.

2) 연결회사가 적용하지 않은 제·개정 기준서 및 해석서

제정·공표되었으나 2024년 1월 1일 이후 시작하는 회계연도에 시행일이 도래하지 아니한 주요 제·개정 기준서 및 해석서는 다음과 같습니다. 연결실체는 재무제표 작성 시 다음의 제·개정 기준서 및 해석서를 조기적용하지 아니하였습니다. 연결실체는 동 제·개정이 연결실체에 중요한 영향을 미치지 않을 것으로 판단됩니다.

- 교환가능성 결여 (K-IFRS 1021 환율변동효과)
- 금융상품 분류와 측정 요구사항 (K-IFRS 1107 금융상품: 공시, K-IFRS 1109 금융상품)

- 연차개선 (K-IFRS 1007 현금흐름표, K-IFRS 1101 한국채택국제회계기준의 최초채택, K-IFRS 1107 금융상품: 공시, K-IFRS 1109 금융상품, K-IFRS 1110 연결재무제표)

나. 환경 및 종업원에 관한 사항

당기 중 연결회사의 재무상태, 영업실적, 유동성 및 자본의 조달과 지출 등에 중요한 영향을 미치는 환경 및 종업원 등에 관한 사항은 없습니다.

다. 법규상의 규제에 관한 사항

당사는 "독점규제 및 공정거래에 관한 법률" 제18조(지주회사의 행위제한 등)의 규제를 적용받고 있습니다. 연결회사가 영위하는 사업과 관련된 규제내용 등이 재무상태 및 영업실적에 중요한 영향을 미치는 사항은 없습니다.

라. 파생상품 및 위험관리정책에 관한 사항

(1) 위험관리의 개요

연결회사는 금융상품을 운용함에 따라 신용위험, 유동성위험, 환위험, 이자율위험 및 기타 가격위험에 노출되어 있습니다.

(2) 위험관리 개념체계

연결회사의 위험관리는 연결실체의 재무적 성과에 영향을 미치는 잠재적 위험을 식별하고 연결회사가 허용가능한 수준으로 감소, 제거 및 회피하는 것을 그 목적으로 하고 있습니다. 연결회사는 전사적인 수준의 위험관리 정책 및 절차를 마련하여 운영하고 있으며, 연결회사의 재무부에서 위험관리에 대한 총괄책임을 담당하고 있습니다.

(3) 신용위험

신용위험이란 고객이나 거래상대방이 금융상품에 대한 계약상의 의무를 이행하지 않아 연결회사가 재무손실을 입을 위험을 의미하며, 주로 거래처에 대한 매출채권에서 발생합니다. 연결회사의 경영진은 신용위험을 관리하기 위하여 신용도가 일정 수준 이상인 거래처와 거래하고 있으며, 금융자산의 신용보강을 위한 정책과 절차를 마련하여 운영하고 있습니다. 연결회사는 신규 거래처와 계약시 공개된 재무정보와 신용평가기관에 의하여 제공된 정보 등을 이용하여 거래처의 신용도를 평가하고 이를 근거로 신용거래한도를 결정하고 있으며, 담보 또는 지급보증을 제공받고 있습니다. 또한, 연결회사는 주기적으로 거래처의 신용도를 재평가하여 신용거래한도를 재검토하고 담보수준을 재조정하고 있으며, 회수가 지연되는 금융자산에 대하여는 분기 단위로 회수지연 현황 및 회수대책을 보고하고 지연사유에 따라 적절한 조치를 취하고 있습니다.

① 신용위험에 대한 노출

금융자산의 장부금액은 신용위험에 대한 최대노출정도를 나타냅니다. 당기말과 전기말 현재 연결회사의 신용위험에 대한 최대 노출정도는 다음과 같습니다.

(단위: 천원)		
구분	당기말	전기말
장단기금융예치금	609,563,767	737,971,020
매출채권	181,792,501	196,425,770
기타금융자산(유동)	32,841,461	24,606,676
기타금융자산(비유동)	6,596,986	3,961,054
현금성자산(*)	535,349,420	404,679,918
합계	1,366,144,135	1,367,644,438

(*) 연결재무상태표 상 현금및현금성자산과의 차이는 직접 보유하고 있는 현금입니다. 당기말과 전기말 현재 중요한 신용위험의 집중은 없으며 다수의 거래처에 분산되어 있습니다. 한편, 연결회사는 (주)신한은행 등의 금융기관에 현금및현금성자산 등을 예치하고 있으며, 신용등급이 우수한 금융기관과 거래하고 있으므로 금융기관으로부터의 신용위험은 제한적입니다.

② 금융자산의 손상

(가) 매출채권

연결회사는 매출채권에 대해 전체 기간 기대신용손실을 손실충당금으로 인식하는 간편법을 적용합니다. 기대신용손실을 측정하기 위해 매출채권은 신용위험 특성과 연체일을 기준으로 구분하였습니다. 기대신용손실율은 2023년 12월 31일 기준으로부터 12개월 동안의 매출과 관련된 지불 정보와 관련 확인된 신용손실 정보를 근거로 산출하였습니다. 과거 손실 정보는 고객의 채무 이행능력에 영향을 미칠 미래전망정보를 반영하여 조정합니다.

당기말과 전기말 현재 매출채권에 대한 손실충당금은 다음과 같습니다.

(단위: 천원)						
구분	정상	60일 초과	90일 초과	180일 초과	부실채권(*)	합계
<당기말>						
기대 손실률	0.00%	0.09%	0.14%	4.47%	25.73%	3.41%
총 장부금액	156,334,104	6,090,961	118,846	908,054	24,766,147	188,218,112
손실충당금	5,812	5,640	164	40,608	6,373,387	6,425,611
<전기말>						
기대 손실률	0.01%	0.15%	0.02%	0.57%	18.77%	2.65%
총 장부금액	166,243,343	3,671,172	3,039,311	490,637	28,320,931	201,765,394
손실충당금	14,440	5,640	692	2,816	5,316,036	5,339,624

(*) 연결회사는 부실채권에 대해 개별분석하여 손실충당금을 적용하였습니다.

당기와 전기 중 매출채권의 손실충당금 변동내역은 다음과 같습니다.

(단위: 천원)		
구분	당기	전기
기초	5,339,624	4,945,163
당기손익으로 인식된 손실충당금의 증감	602,951	428,124
회수가 불가능하여 당기 중 제각된 금액	(15,225)	(16,538)
기타	498,261	(17,125)
기말	6,425,611	5,339,624

연결회사는 매출채권의 회수를 더 이상 합리적으로 예상할 수 없는 경우 부실채권을 매각하거나 제각합니다. 회수를 더 이상 합리적으로 예상할 수 없는 지표에는 연결실체와의 채무조정에 응하지 않아 추심이 불가능한 경우 등이 포함됩니다.

매출채권에 대한 손상은 연결포괄손익계산서 상 매출채권손상차손으로 순액으로 표시되고 있습니다. 제각된 금액의 후속적인 회수는 기타수익으로 인식하고 있습니다.

(나) 기타금융자산

당기와 전기 중 상각후원가로 측정되는 기타금융자산에 대한 손실충당금의 변동 내역은 다음과 같습니다.

(단위: 천원)		
구분	당기	전기
기초	1,352,176	1,281,505
당기손익으로 인식된 손실충당금의 증감	1,290,933	390,079
회수가 불가능하여 당기 중 제각된 금액	(305)	(318,618)
기타	(427)	(790)
기말	2,642,377	1,352,176

당기말과 전기말 현재 상각후원가로 측정하는 기타채권에는 미수금, 대여금 등이 포함됩니다. 연결회사는 당기말과 전기말 현재 신용이 손상된 미수금, 대여금 등에 대해서 손실충당금을 인식하고 있습니다.

(4) 유동성위험

연결회사는 현금 등 금융자산을 인도하여 결제하는 금융부채에 관련된 의무를 충족하는 데 어려움을 겪게 될 유동성위험에 노출되어 있습니다. 연결회사의 경영진은 유동성위험을 관리하기 위하여 단기 및 중장기 자금관리계획을 수립하고 현금유출예산과 실제현금유출액을 지속적으로 분석·검토하여 금융부채와 금융자산의 만기구조를 대응시키고 있습니다. 연결회사의 경영진은 영업활동현금흐름과 금융자산의 현금유입으로 금융부채를 상환가능하다고 판단하고 있습니다. 한편, 연결회사는 필요할 경우 일시적으로 발생할 수 있는 유동성위험을 관리하기 위하여 (주)하나은행 등과 당좌차월약정을 체결하고 있습니다.

당기말과 전기말 현재 유동성 위험 분석내역은 다음과 같습니다. 유동성 위험 분석에서는 금융부채를 계약상 만기별로 구분하였고, 유동성 위험 분석에 포함된 금액은 계약상 할인되지 않은 현금흐름입니다.

(단위: 천원)						
구분	장부금액	계약상 현금흐름	6개월 이내	6~12개월	1~2년	2년 이상
<당기말>						
차입금	150,148,616	150,148,616	150,148,616	-	-	-
매입채무	165,789,816	165,807,979	163,539,853	1,757,114	400,641	110,371
기타유동금융부채	207,130,292	210,693,893	206,788,777	3,905,116	-	-
기타비유동금융부채	1,614,268	1,728,749	-	-	738,049	990,700
리스부채	35,174,925	44,071,827	6,167,794	5,177,913	8,764,563	23,961,557
합계	559,857,917	572,451,064	526,645,040	10,840,143	9,903,253	25,062,628
<전기말>						
차입금	95,812,744	95,873,810	95,873,810	-	-	-
매입채무	123,077,006	123,082,881	122,847,700	9,546	207,665	17,970
기타유동금융부채	167,975,828	170,559,428	170,401,738	138,271	19,419	-
기타비유동금융부채	3,343,100	3,454,930	-	-	2,304,230	1,150,700
리스부채	16,101,641	21,112,169	4,413,438	3,854,353	5,106,355	7,738,023

합계	406,310,319	414,083,218	393,536,686	4,002,170	7,637,669	8,906,693
----	-------------	-------------	-------------	-----------	-----------	-----------

연결회사는 이 현금흐름이 유의적으로 더 이른 기간에 발생하거나, 유의적으로 다른 금액일 것으로 기대하지 않습니다.

(5) 환위험

① 환위험에 대한 노출

연결회사의 환위험은 개별기업의 기능통화 이외의 통화로 표시된 자산과 부채에서 발생합니다. 당기말과 전기말 현재 연결회사의 환위험에 대한 노출정도는 다음과 같습니다.

(단위: 천원)										
구분	USD	JPY	EUR	RUB	CHF	VND	CNY	HKD	MMK	INR
<당기말>										
현금및현금성자산	99,337,567	-	361,232	762	-	254	1,057,312	4,212	7,037	6
매출채권 및 기타금융자산	15,125,783	-	190	-	-	-	1,833,763	-	-	-
매입채무 및 기타금융부채	(30,270,256)	(40,643)	(4,827,925)	-	-	-	(64,362)	-	(2,249)	-
차입금	(649,590)	-	-	-	-	-	-	-	-	-
연결재무상태표상 순액	83,543,504	(40,643)	(4,466,503)	762	-	254	2,826,713	4,212	4,788	6
<전기말>										
현금및현금성자산	31,554,493	-	-	12	-	-	1,223,326	6,266	8,169	-
매출채권 및 기타금융자산	10,837,122	-	2,168	-	-	-	1,420,756	-	-	-
매입채무 및 기타금융부채	(9,557,702)	(179,033)	(6,911,871)	-	(15,740)	-	(1,805)	-	(11,883)	-
차입금	(203,145)	-	-	-	-	-	-	-	-	-
연결재무상태표상 순액	32,630,768	(179,033)	(6,909,703)	12	(15,740)	-	2,642,277	6,266	(3,714)	-

② 민감도분석

당기말과 전기말 현재 각 외화에 대한 원화환율이 10% 변동하는 경우 환율변동이 법인세비용차감전순이익에 미치는 영향은 다음과 같습니다.

(단위: 천원)				
구분	당기말		전기말	
	10% 상승	10% 하락	10% 상승	10% 하락
USD	8,354,350	(8,354,350)	3,263,077	(3,263,077)
JPY	(4,064)	4,064	(17,903)	17,903
EUR	(446,650)	446,650	(690,970)	690,970
RUB	76	(76)	1	(1)
CHF	-	-	(1,574)	1,574
VND	25	(25)	-	-
CNY	282,671	(282,671)	264,228	(264,228)
HKD	421	(421)	627	(627)
MMK	479	(479)	(371)	371
INR	1	(1)	-	-
합계	8,187,309	(8,187,309)	2,817,115	(2,817,115)

(6) 이자율위험

① 당기말과 전기말 현재 연결회사가 보유하고 있는 변동금리부 금융부채의 장부금액은 다음과 같습니다.

(단위: 천원)		
구분	당기말	전기말
단기차입금	649,590	3,109,395

② 당기말과 전기말 현재 다른 모든 변수가 일정하고 이자율이 100bp 변동하는 경우법인세비용차감전순이익에 미치는 영향은 다음과 같습니다.

(단위: 천원)				
구분	당기말		전기말	
	100bp 상승시	100bp 하락시	100bp 상승시	100bp 하락시
순금융원가	(6,496)	6,496	(31,094)	31,094

③ 당기말과 전기말 현재 연결실체는 금융예치금을 이자수익 획득 목적으로 운영하고 있는 바, 향후 금융상품 예치시 적용되는 시장이자율의 변동에 따라 이자수익의 규모에 영향을 미칠 수 있습니다.

(7) 자본관리
연결회사의 자본관리 정책은 투자자와 채권자, 시장의 신뢰 및 향후 발전을 위해 자본을 유지하는 것입니다. 연결회사의 자본관리는 건전한 자본구조의 유지를 통한 주주이익 극대화를 목적으로 하고 있으며, 자본관리의 일환으로 안정적인 배당을 시행하고 있습니다. 연결회사의 자본구조는 차입금에서 현금및현금성자산을 차감한 순부채와 자본으로 구성되며, 당기말과 전기말 현재 연결회사의 순부채와 자본의 구성내역은 다음과 같습니다.

(단위: 천원)		
구분	당기말	전기말
차입금	150,148,616	95,812,744
차감: 현금및현금성자산	(535,398,626)	(404,731,531)
순부채	(385,250,010)	(308,918,787)
자본총계	4,878,744,092	4,319,813,023
순차입비율	-	-

[주요 자회사 (주)오리온]
가. 중요한 회계정책 및 추정에 관한 사항
1) 연결회사가 채택한 제·개정 기준서 및 해석서

(1) 부채의 유동·비유동 분류와 약정사항이 있는 비유동부채
연결실체는 2024년 1월 1일부터 부채의 유동·비유동 분류 관련 개정사항(기업회계기준서 제1001호 '재무제표 표시') 및 약정사항이 있는 비유동부채의 개정사항(기업회계기준서 제1001호 '재무제표 표시')을 적용하였습니다. 이 개정사항은 소급하여 적용됩니다.

이 개정사항은 부채의 유동성 분류 판단을 위한 특정 요구사항들을 명확히 하였으며, 보고기간 이후 12개월 이내 약정사항을 준수해야 하는 부채가 비유동부채로 분류된 경우 적용되는 새로운 공시요구사항을 포함하고 있습니다. 이 개정사항은 연결실체의 다른 부채에는 영향을 미치지 않습니다.

회계정책의 변경에도 불구하고, 2023년 12월 31일에 연결실체가 발행한 전환사채가 없으므로 비교표시 재무상태표를 소급재작성 하지 않았습니다.

(2) 공급자 금융약정의 공시

연결실체는 2024년 1월 1일부터 공급자 금융약정 공시 관련 개정사항(기업회계기준서 제1007호 '현금흐름표'와 제1107호 '금융상품: 공시')을 적용하였습니다. 이 개정사항은 전진하여 적용됩니다.

이 개정사항은 공급자 금융약정이 당사의 부채와 현금흐름에 미치는 영향에 대한 정보와 공급자 금융약정을 고려하여 유동성 위험의 관리 방법 및 위험 집중에 대한 정보를 공시하도록 요구합니다. 해당 기준서의 개정이 연결실체의 재무제표에 미치는 중요한 영향은 없습니다.

2) 연결회사가 적용하지 않은 제·개정 기준서 및 해석서

제정·공표되었으나 2024년 1월 1일 이후 시작하는 회계연도에 시행일이 도래하지 아니한 주요 제·개정 기준서 및 해석서는 다음과 같습니다. 연결실체는 재무제표 작성 시 다음의 제·개정 기준서 및 해석서를 조기적용하지 아니하였습니다. 연결실체는 동 제·개정이 연결실체에 중요한 영향을 미치지 않을 것으로 판단됩니다.

- 교환가능성 결여 (K-IFRS 1021 환율변동효과)
- 금융상품 분류와 측정 요구사항 (K-IFRS 1107 금융상품: 공시, K-IFRS 1109 금융상품)
- 연차개선 (K-IFRS 1007 현금흐름표, K-IFRS 1101 한국채택국제회계기준의 최초채택, K-IFRS 1107 금융상품: 공시, K-IFRS 1109 금융상품, K-IFRS 1110 연결재무제표)

나. 환경 및 종업원에 관한 사항

당기 중 (주)오리온 연결실체의 재무상태, 영업실적, 유동성 및 자본의 조달과 지출 등에 중요한 영향을 미치는 환경 및 종업원 등에 관한 사항은 없습니다.

다. 법규상의 규제에 관한 사항

(주)오리온 연결실체는 식품 제조기업으로서 식품위생법 등의 규제와 해외 현지 국가의 법령 등을 통해 규제를 받고 있습니다. (주)오리온 연결실체가 영위하는 사업과 관련된 규제내용 등이 재무상태 및 영업실적에 중요한 영향을 미치는 사항은 없습니다.

라. 파생상품 및 위험관리정책에 관한 사항

(주)오리온 연결실체의 위험관리는 연결실체의 재무적 성과에 영향을 미치는 잠재적 위험을 식별하여 연결실체가 허용가능한 수준으로 감소, 제거 및 회피하는 것을 그 목적으로 하고 있습니다. (주)오리온 연결실체는 전사적인 수준의 위험관리 정책 및 절차를 마련하여 운영하고 있으며, 연결실체의 재무부문에서 위험관리에 대한 총괄책임을 담당하고 있습니다.

(1) 신용위험

신용위험이란 고객이나 거래상대방이 금융상품에 대한 계약상의 의무를 이행하지 않아 (주)오리온 연결실체가 재무손실을 입을 위험을 의미하며, 주로 거래처에 대한 매출채권에서 발생합니다. 연결실체의 경영진은 신용위험을 관리하기 위하여 신용도가 일정 수준 이상인 거래처와 거래하고 있으며, 금융자산의 신용보강을 위한 정책과 절차를 마련하여 운영하고 있

습니다. 연결실체는 신규 거래처와 계약 시 공개된 재무정보와 신용평가기관에 의하여 제공된 정보 등을 이용하여 거래처의 신용도를 평가하고 이를 근거로 신용거래한도를 결정하고 있으며, 담보 또는 지급보증을 제공받고 있습니다. 또한, 연결실체는 주기적으로 거래처의 신용도를 재평가하여 신용거래한도를 재검토하고 담보수준을 재조정하고 있으며, 회수가 지연되는 금융자산에 대하여는 분기 단위로 회수지연 현황 및 회수대책을 보고하고 지연사유에 따라 적절한 조치를 취하고 있습니다.

① 신용위험에 대한 노출

금융자산의 장부금액은 신용위험에 대한 최대 노출정도를 나타냅니다. 당기말과 전기말 현재 연결실체의 신용위험에 대한 최대 노출정도는 다음과 같습니다.

(단위: 천원)		
구분	당기말	전기말
단기금융예치금	606,419,819	730,485,108
장기금융예치금	3,139,948	2,000
매출채권	177,313,942	191,029,000
기타금융자산	84,593,124	76,903,700
현금성자산(*)	451,229,023	365,798,922
합계	1,322,695,856	1,364,218,730

(*) 연결재무상태표의 '현금및현금성자산'의 나머지는 직접 보유하고 있는 현금입니다.

당기말과 전기말 현재 중요한 신용위험의 집중은 없으며 다수의 거래처에 분산되어 있습니다. 한편, 연결실체는 (주)신한은행 등의 금융기관에 현금및현금성자산 등을 예치하고 있으며, 신용등급이 우수한 금융기관과 거래하고 있으므로 금융기관으로부터의 신용위험은 제한적입니다.

상기 이외에 (주)오리온 연결실체는 상법 제530조의9 제1항에 의하여 분할회사인 (주)오리온홀딩스(구, (주)오리온)의 분할기준일(2017년 6월 1일) 현재의 채무 중 당기말 현재 존재하는 채무 487백만원에 대하여 연대하여 변제할 책임이 있으며, 동 채무는 보증을 요구받을 수 있는 가장 이른 기간에 배부됩니다.

② 금융자산의 손상

(가) 매출채권

(주)오리온 연결실체는 매출채권에 대해 전체 기간 기대신용손실을 손실충당금으로 인식하는 간편법을 적용합니다. 기대신용손실을 측정하기 위해 매출채권은 신용위험 특성과 연체일을 기준으로 구분하였습니다. 기대신용손실률은 2024년 12월 31일 기준으로부터 24개월 동안의 매출과 관련된 지불 정보와 관련 확인된 신용손실 정보를 근거로 산출하였습니다. 과거 손실 정보는 고객의 채무 이행능력에 영향을 미칠 미래전망정보를 반영하여 조정합니다.

당기말과 전기말 현재 매출채권에 대한 손실충당금은 다음과 같습니다.

(단위: 천원)						
구분	정상	60일 초과	90일 초과	180일 초과	부실채권(*)	합계
<당기말>						
기대 손실률	0.00%	0.09%	0.28%	4.29%	25.29%	3.42%

총 장부금액	151,913,339	6,090,961	59,402	908,054	24,619,242	183,590,998
손실충당금	5,812	5,640	164	38,958	6,226,482	6,277,056
<전기말>						
기대 손실률	0.01%	0.15%	0.02%	0.58%	18.35%	2.65%
총 장부금액	160,850,315	3,671,172	3,038,871	487,337	28,175,675	196,223,370
손실충당금	14,440	5,640	692	2,816	5,170,782	5,194,370

(*) 연결실체는 부실채권에 대해 개별분석하여 손실충당금을 적용하였습니다.

당기와 전기 중 매출채권의 손실충당금 변동내역은 다음과 같습니다.

(단위: 천원)		
구분	당기	전기
기초	5,194,370	4,799,909
당기손익으로 인식된 손실충당금의 증감	624,651	428,124
회수가 불가능하여 당기 중 제각된 금액	(15,225)	(16,538)
기타	473,260	(17,125)
기말	6,277,056	5,194,370

(주)오리온 연결실체는 매출채권의 회수를 더 이상 합리적으로 예상할 수 없는 경우 부실채권을 매각하거나 제각합니다. 회수를 더 이상 합리적으로 예상할 수 없는 지표에는 연결실체와의 채무조정에 응하지 않아 추심이 불가능한 경우 등이 포함됩니다.

매출채권에 대한 손상은 연결포괄손익계산서상 매출채권손상차손으로 순액으로 표시되고 있습니다. 제각된 금액의 후속적인 회수는 기타수익으로 인식하고 있습니다.

(나) 기타채권

당기와 전기 중 상각후원가로 측정되는 기타채권에 대한 손실충당금의 변동 내역은 다음과 같습니다.

(단위: 천원)		
구분	당기	전기
기초	30,222	10,961
당기손익으로 인식된 손실충당금의 증감	1,290,933	6,308
회수가 불가능하여 당기중 제각된 금액	(305)	(1,747)
기타	1,078	14,700
기말	1,321,928	30,222

당기말과 전기말 현재 상각후원가로 측정하는 기타채권은 미수금, 임차보증금 등으로 구성되어 있습니다. 연결실체는 당기말과 전기말 현재 현재 신용이 손상된 미수금등에 대해서 손실충당금을 인식하고 있습니다.

(4) 유동성위험

(주)오리온 연결실체는 현금 등 금융자산을 인도하여 결제하는 금융부채에 관련된 의무를 충

족하는 데 어려움을 겪게 될 유동성위험에 노출되어 있습니다. 연결실체의 경영진은 유동성 위험을 관리하기 위하여 단기 및 중장기 자금관리계획을 수립하고 현금유출예산과 실제 현금유출액을 지속적으로 분석·검토하여 금융부채와 금융자산의 만기구조를 대응시키고 있습니다. 연결실체의 경영진은 영업활동현금흐름과 금융자산의 현금유입으로 금융부채를 상환가능하다고 판단하고 있습니다. 한편, (주)오리온 연결실체는 필요할 경우 일시적으로 발생할 수 있는 유동성위험을 관리하기 위하여 (주)신한은행 등과 당좌차월약정 등을 체결하고 있습니다.

당기말과 전기말 현재 유동성 위험 분석내역은 다음과 같습니다. 유동성 위험 분석에서는 금융부채를 계약상 만기별로 구분하였고, 유동성 위험 분석에 포함된 금액은 계약상 할인되지 않은 현금흐름입니다.

(단위: 천원)						
구분	장부금액	계약상 현금흐름	6개월 이내	6~12개월	1~2년	2년 이상
<당기말>						
차입금	1,148,616	1,148,616	1,148,616	-	-	-
매입채무	163,191,290	163,191,290	163,191,290	-	-	-
기타유동금융부채	200,579,258	200,579,258	200,374,560	204,698	-	-
기타비유동금융부채	218,049	218,049	-	-	218,049	-
리스부채	38,727,109	43,522,490	6,955,181	6,204,684	10,858,238	19,504,387
합계	403,864,322	408,659,703	371,669,647	6,409,382	11,076,287	19,504,387
<전기말>						
차입금	3,812,744	3,873,810	3,873,810	-	-	-
매입채무	122,719,827	122,719,827	122,719,827	-	-	-
기타유동금융부채	162,913,442	162,913,442	162,787,942	125,500	-	-
기타비유동금융부채	273,453	273,453	-	-	273,453	-
리스부채	24,796,139	27,189,405	5,643,868	5,079,833	7,607,135	8,858,569
합계	314,515,605	316,969,937	295,025,447	5,205,333	7,880,588	8,858,569

연결실체는 이 현금흐름이 유의적으로 더 이른 기간에 발생하거나, 유의적으로 다른 금액일 것으로 기대하지 않습니다.

(5) 환위험

① 환위험에 대한 노출

연결실체의 환위험은 개별기업의 기능통화 이외의 통화로 표시된 자산과 부채에서 발생합니다. 당기말과 전기말 현재 연결실체의 환위험에 대한 노출정도는 다음과 같습니다.

(단위: 천원)										
구분	USD	JPY	EUR	RUB	CHF	VND	CNY	HKD	MMK	INR
<당기말>										
현금및현금성자산	96,901,543	-	361,232	762	-	254	1,057,312	4,212	7,037	6
매출채권및기타채권	11,088,215	-	190	-	-	-	38,258	-	-	-
매입채무및기타채무	(30,270,256)	(40,643)	(4,827,925)	-	-	-	(64,362)	-	(2,249)	-
차입금	(649,590)	-	-	-	-	-	-	-	-	-
연결재무상태표상 순액	77,069,912	(40,643)	(4,466,503)	762	-	254	1,031,208	4,212	4,788	6

<전기말>										
현금및현금성자산	28,906,620	-	-	12	-	-	1,223,326	6,266	8,169	-
매출채권및기타채권	8,655,382	-	2,168	-	-	-	7,180	-	-	-
매입채무및기타채무	(9,557,702)	(179,033)	(6,911,871)	-	(15,740)	-	(1,805)	-	(11,883)	-
차입금	(157,551)	-	-	-	-	-	-	-	-	-
연결재무상태표상 순액	27,846,749	(179,033)	(6,909,703)	12	(15,740)	-	1,228,701	6,266	(3,714)	-

② 민감도분석

당기말과 전기말 현재 각 외화에 대한 원화환율이 10% 변동하는 경우 환율변동이 법인세비용차감전순이익에 미치는 영향은 다음과 같습니다.

(단위: 천원)				
구분	당기말		전기말	
	10% 상승	10% 하락	10% 상승	10% 하락
USD	7,706,991	(7,706,991)	2,784,675	(2,784,675)
JPY	(4,064)	4,064	(17,903)	17,903
EUR	(446,650)	446,650	(690,970)	690,970
RUB	76	(76)	1	(1)
CHF	-	-	(1,574)	1,574
VND	25	(25)	-	-
CNY	103,121	(103,121)	122,870	(122,870)
HKD	421	(421)	627	(627)
MMK	479	(479)	(371)	371
INR	1	(1)	-	-
합계	7,360,400	(7,360,400)	2,197,355	(2,197,355)

(6) 이자율위험

① 당기말과 전기말 현재 (주)오리온 연결실체가 보유하고 있는 변동금리부 금융부채의 장부금액은 다음과 같습니다.

(단위: 천원)		
구분	당기말	전기말
단기차입금	649,590	3,109,396

② 당기말과 전기말 현재 다른 모든 변수가 일정하고 이자율이 100bp 변동하는 경우법인세비용차감전순이익에 미치는 영향은 다음과 같습니다.

(단위: 천원)				
구분	당기말		전기말	
	100bp 상승시	100bp 하락시	100bp 상승시	100bp 하락시
순금융원가	(6,496)	6,496	(31,094)	31,094

③ 당기말 현재 연결실체는 금융예치금을 이자수익 획득 목적으로 운영하고 있는 바, 향후 금융상품 예치시 적용되는 시장이자율의 변동에 따라 이자수익의 규모에 영향을 미칠 수 있습

니다.

(7) 자본관리

연결실체의 자본관리 정책은 투자자와 채권자, 시장의 신뢰 및 향후 발전을 위해 자본을 유지하는 것입니다. (주)오리온 연결실체의 자본관리는 건전한 자본구조의 유지를 통한 주주이익 극대화를 목적으로 하고 있으며, 자본관리의 일환으로 안정적인 배당을 시행하고 있습니다. (주)오리온 연결실체의 자본구조는 차입금에서 현금및현금성자산을 차감한 순부채와 자본으로 구성되며, 당기말과 전기말 현재 (주)오리온 연결실체의 순부채와 자본의 구성내역은 다음과 같습니다.

(단위: 천원)		
구분	당기말	전기말
차입금	1,148,616	3,812,744
차감: 현금및현금성자산	(451,277,284)	(365,849,670)
순부채	(450,128,668)	(362,036,926)
자본총계	3,574,045,868	2,955,476,949
순차입비율	-	-

V. 회계감사인의 감사의견 등

1. 외부감사에 관한 사항

가. 회계감사인의 명칭 및 감사의견

사업연도	구분	감사인	감사의견	의견변형사유	계속기업 관련 중요한 불확실성	강조사항	핵심감사사항
제69기 (당기)	감사보고서	삼정회계법인	적정의견	-	해당사항 없음	해당사항 없음	이연법인세자산 실현 가능성
	연결감사 보고서	삼정회계법인	적정의견	-	해당사항 없음	해당사항 없음	영업권을 포함한 현금창출단위(집단) 손상검사
제68기 (전기)	감사보고서	삼일회계법인	적정의견	-	해당사항 없음	해당사항 없음	이연법인세의 실현가능성
	연결감사 보고서	삼일회계법인	적정의견	-	해당사항 없음	해당사항 없음	영업권 손상검사
제67기 (전전기)	감사보고서	삼일회계법인	적정의견	-	해당사항 없음	해당사항 없음	이연법인세자산의 실현가능성
	연결감사 보고서	삼일회계법인	적정의견	-	해당사항 없음	해당사항 없음	재화의 판매 관련 매출장려활동, 영업권 손상검사

나. 감사용역 체결현황

(단위 : 백만원, 시간)

사업연도	감사인	내 용	감사계약내역		실제수행내역	
			보수	시간	보수	시간
제69기(당기)	삼정회계법인	연결 및 별도 외부회계감사	280	2,800	280	2,808
제68기(전기)	삼일회계법인	연결 및 별도 외부회계감사	280	2,828	282	2,480
제67기(전전기)	삼일회계법인	연결 및 별도 외부회계감사	252	2,600	252	2,306

다. 회계감사인과의 비감사용역 계약체결 현황

사업연도	계약체결일	용역내용	용역수행기간	용역보수	비고
제69기(당기)	-	-	-	-	-
	-	-	-	-	-
제68기(전기)	-	-	-	-	-
	-	-	-	-	-
제67기(전전기)	-	-	-	-	-
	-	-	-	-	-

라. 종속회사에 대한 감사의견

공시대상기간중 회계감사인으로부터 적정 이외의 감사의견을 받은 종속회사는 없습니다.

마. 내부감사기구가 회계감사인과 논의한 결과

구분	일자	참석자	방식	주요 논의 내용
----	----	-----	----	----------

1	2024.03.12	회사측: 감사위원회 위원 3명 감사인측: 업무수행이사 외 1명	대면회의	2023년 재무제표 및 내부회계관리제도 감사 종결 보고
2	2024.04.16	회사측: 감사위원회 위원 2명 감사인측: 업무수행이사 외 1명	대면회의	2024년 통합감사 감사계획 보고
3	2024.09.24	회사측: 감사위원회 위원 3명 감사인측: 업무수행이사 외 1명	대면회의	2024년 핵심감사항목 선정 검토 보고
4	2024.12.17	회사측: 감사위원회 위원 3명 감사인측: 업무수행이사 외 1명	대면회의	2024년 재무제표 감사 진행경과 보고

마. 조정협의회의내용 및 재무제표 불일치정보

- 해당사항 없음

사. 회계감사인의 변경

당사는 2023 회계연도(제68기) 외부감사인이었던 삼일회계법인과 감사계약이 만료되어, 2024 회계연도(제69기)부터 외부감사인을 삼정회계법인으로 신규 선임하였습니다.

한편, 「주식회사 등의 외부감사에 관한 법률」 제11조 제2항에 따라 증권선물위원회로부터 2025 회계연도(제70기)부터 2027 회계연도(제72기)까지의 외부감사인으로 삼일회계법인을 지정받았습니다.

2. 내부통제에 관한 사항

가. 내부회계관리제도

당사는 「주식회사 등의 외부감사에 관한 법률」에 의거 내부회계관리규정과 이를 관리, 운영하는 조직(내부회계관리제도)을 갖추고 감사위원회와 외부감사인에 의한 평가 및 검토를 통해 기업의 회계투명성을 제고하고 있습니다. 당사는 관계 법령에 따라 내부회계관리제도의 규정 등을 정비하고 보고서 기준일 현재 정상 운영 중입니다.

나. 연결내부회계관리제도 유예사실 등

1) 유예사실

증권선물위원회는 2024년 11월 6일 당사의 연결내부회계관리제도 도입을 1년간 유예하여 2025년 1월 1일 이후 시작하는 사업연도의 첫날부터 적용하는 것으로 의결하였습니다.

2) 유예사유

해외 계열회사를 포함한 주요 종속회사의 전사적 ERP 구축과, 러시아 종속회사 소재 지역의 전쟁 지속으로 인하여, 연결내부회계관리제도 도입 시기의 유예를 신청하였습니다.

3) 진행 경과 등

2025년 중 해외 종속회사를 포함한 연결내부회계관리제도를 구축하여 운영할 예정입니다.

다. 경영진의 내부회계 관리제도 효과성 평가 결과

사업연도	구분	운영실태 보고서 보고일자	평가 결론	중요한 취약점	시정조치 계획 등
제69기 (당기)	내부회계 관리제도	2025.02.25	중요성의 관점에서 효과적으로 설계되어 운영되고 있다고 판단	-	-

	연결내부회계 관리제도	-	-	-	-
제68기 (전기)	내부회계 관리제도	2024.02.21	중요성의 관점에서 효과적으로 설계되어 운영되고 있다고 판단	-	-
	연결내부회계 관리제도	-	-	-	-
제67기 (전전기)	내부회계 관리제도	2023.02.22	중요성의 관점에서 효과적으로 설계되어 운영되고 있다고 판단	-	-
	연결내부회계 관리제도	-	-	-	-

라. 감사(위원회)의 내부회계관리제도 효과성 평가 결과

사업연도	구분	평가보고서 보고일자	평가 결론	중요한 취약점	시정조치 계획 등
제69기 (당기)	내부회계 관리제도	2025.02.25	중요성의 관점에서 효과적으로 설계되어 운영되고 있다고 판단	해당사항 없음	해당사항 없음
	연결내부회계 관리제도	-	-	-	-
제68기 (전기)	내부회계 관리제도	2024.02.21	중요성의 관점에서 효과적으로 설계되어 운영되고 있다고 판단	해당사항 없음	해당사항 없음
	연결내부회계 관리제도	-	-	-	-
제67기 (전전기)	내부회계 관리제도	2023.02.22	중요성의 관점에서 효과적으로 설계되어 운영되고 있다고 판단	해당사항 없음	해당사항 없음
	연결내부회계 관리제도	-	-	-	-

마. 감사인의 내부회계관리제도 감사의견(검토결론)

사업연도	구분	감사인	유형 (감사/검토)	감사의견 또는 검토결론	지적사항	회사의 대응조치
제69기 (당기)	내부회계 관리제도	삼정회계법인	감사	적정의견	해당사항 없음	해당사항 없음
	연결내부회계 관리제도	-	-	-	-	-
제68기 (전기)	내부회계 관리제도	삼일회계법인	감사	적정의견	해당사항 없음	해당사항 없음
	연결내부회계 관리제도	-	-	-	-	-
제67기 (전전기)	내부회계 관리제도	삼일회계법인	감사	적정의견	해당사항 없음	해당사항 없음
	연결내부회계 관리제도	-	-	-	-	-

바. 내부회계관리·운영조직 인력 관련내용

- 내부회계관리·운영조직 인력 및 공인회계사 보유현황

소속기관 또는 부서	총 원	내부회계담당인력의 공인회계사 자격증 보유비율			내부회계담당 인력의 평균경력월수
		내부회계 담당인력수(A)	공인회계사자격증 소지자수(B)	비율 (B/A*100)	
감사위원회	3	3	-	-	28
경영지원	1	1	-	-	262
경영기획	2	2	-	-	141
내부회계 전담조직	1	1	-	-	408

- 회계담당자의 경력 및 교육실적

직책 (직위)	성명	회계담당자 등록여부	경력 (단위:년, 개월)		교육실적 (단위:시간)	
			근무연수	회계관련경력	당기	누적
내부회계 관리자	김영훈	등록	2년	34년	-	4
회계담당임원	김영훈	등록	2년	34년	-	4
회계담당직원	윤종순	등록	2년 8월	21년	-	-

VI. 이사회 등 회사의 기관에 관한 사항

1. 이사회에 관한 사항

가. 이사의 구성 개요

작성기준일 현재 당사의 이사회는 사내이사 2명, 사외이사 3명의 총 5인의 이사로 구성되어 있습니다. 이사회 내 위원회로는 2020년 3월 설치한 감사위원회와 2020년 4월 설치한 사외이사후보 추천위원회, 2022년 1월에 설치한 ESG위원회, 2023년 1월에 설치한 보상위원회를 운영하고 있습니다. 이사회의 의장은 당사 정관 제 35조에 따라 이사회의 결의로 선임하고 있습니다. 2021년 3월 18일 이사회에서 허인철 사내이사가 대표이사 및 이사회 의장으로 선임됨에 따라 공시 작성 기준일 현재 대표이사가 이사회 의장을 겸직하고 있습니다.

나. 사외이사 및 그 변동현황

(단위 : 명)

이사의 수	사외이사 수	사외이사 변동현황		
		선임	해임	중도퇴임
5	3	1	-	1

※ 2024년 4월 16일 김종양 사외이사가 사임하였습니다.

※ 2024년 6월 5일 제69기 임시주주총회에서 김균미 사외이사가 선임되었습니다.

다. 중요의결사항 등

회 차	개최일자	의 안 내 용	보고/ 가결	찬반여부				
				사내이사		사외이사		
				허인철 (참석률100%)	박성규 (참석률100%)	박혜경 (참석률100%)	김영기 (참석률88%)	김종양 (참석률71%)
1	2024.01.25	1. 현금배당 결정의 건	가결	찬성	찬성	찬성	찬성	찬성
		2. 2023년 연간실적 및 2024년 연간전망 보고	보고	참석	참석	참석	참석	참석
		3. 준법지원인 2023년 실적 및 2024년 계획 보고	보고	참석	참석	참석	참석	참석
		4. ESG 2023년 실적 및 2024년 계획 보고	보고	참석	참석	참석	참석	참석
2	2024.02.07	1. 제68기 재무제표(별도,연결), 영업보고서 승인의 건	가결	찬성	찬성	찬성	찬성	-
		2. 사내이사 후보 추천의 건	가결	찬성	찬성	찬성	찬성	-
		3. 2023년 4분기 내부거래 현황 보고	보고	참석	참석	참석	참석	-
3	2024.02.21	1. (주)오리온제주용암수 차입금 지급보증의 건	가결	찬성	찬성	찬성	찬성	-
		2. 정기주주총회 소집 및 회의목적사항 결정의 건	가결	찬성	찬성	찬성	찬성	-
		3. 내부회계관리제도 운영실태 보고	보고	참석	참석	참석	참석	-
		4. 2024년 1월 그룹 경영실적 보고	보고	참석	참석	참석	참석	-
4	2024.03.12	1. 내부회계관리제도 평가 보고	보고	참석	참석	참석	참석	참석
		2. 2024년 2월 그룹 경영실적 보고	보고	참석	참석	참석	참석	참석
5	2024.03.21	1. 대표이사 및 이사회 의장 선임의 건	가결	찬성	찬성	찬성	찬성	찬성
6	2024.04.08	1. 단기차입금 승인의 건	가결	찬성	찬성	찬성	-	찬성
7	2024.04.16	1. 사외이사후보추천위원회 위원 선임의 건	가결	찬성	찬성	찬성	-	찬성
		2. ESG위원회 위원 선임의 건	가결	찬성	찬성	찬성	-	찬성
		3. 보상위원회 위원 선임의 건	가결	찬성	찬성	찬성	-	찬성
		4. 2024년 3월 그룹 경영실적 보고	보고	참석	참석	참석	-	참석

		5. 2024년 1분기 내부거래 현황 보고	보고	참석	참석	참석	-	참석
8	2024.04.24	1. 임시주주총회 소집 결정	가결	찬성	찬성	찬성	찬성	해당없음
9	2024.05.21	1. 임시주주총회 소집 및 회의목적사항 결정의 건	가결	찬성	찬성	찬성	찬성	해당없음
		2. 2024년 4월 그룹 경영실적 보고	보고	참석	참석	참석	참석	해당없음

- ※ 2024년 3월 21일 제68기 정기주주총회에서 허인철 사내이사가 연임되었습니다.
- ※ 2024년 3월 21일 제68기 정기주주총회에서 김영기 사외이사가 연임되었습니다.
- ※ 2024년 3월 21일 제68기 정기주주총회에서 김종양 사외이사가 연임되었습니다.
- ※ 2024년 4월 16일 김종양 사외이사가 사임하였습니다.

회 차	개최일자	의 안 내 용	보고/ 가결	찬반여부				
				사내이사		사외이사		
				허인철 (참석률100%)	박성규 (참석률100%)	박혜경 (참석률100%)	김영기 (참석률88%)	김균미 (참석률100%)
10	2024.06.18	1. 이사회내 위원회 위원 선임의 건	가결	찬성	찬성	찬성	찬성	찬성
		2. 2024년 5월 그룹 경영실적 보고	보고	참석	참석	참석	참석	참석
11	2024.07.16	1. 내부회계관리규정 개정 승인의 건	가결	찬성	찬성	찬성	찬성	찬성
		2. 2024년 6월 그룹 경영실적 보고	보고	참석	참석	참석	참석	참석
		3. 2024년 2분기 내부거래 현황 보고	보고	참석	참석	참석	참석	참석
		4. ESG 2024년 상반기 실적 및 하반기 계획 보고	보고	참석	참석	참석	참석	참석
12	2024.09.24	1. 2024년 8월 그룹 경영실적 보고	보고	참석	참석	참석	참석	참석
13	2024.10.22	1. 2024년 9월 그룹 경영실적 보고	보고	참석	참석	참석	참석	참석
		2. 2024년 3분기 내부거래 현황 보고	보고	참석	참석	참석	참석	참석
14	2024.10.28	1. 백신 임상용 법인 설립 및 자본금 납입의 건	가결	찬성	찬성	찬성	찬성	찬성
15	2024.11.19	1. 2024년 10월 그룹 경영실적 보고	보고	참석	참석	참석	참석	참석
16	2024.12.16	1. 배당 기준일 변경의 건	보고	참석	참석	참석	참석	참석
17	2024.12.17	1. 감사위원회 규정 변경 승인의 건	가결	찬성	찬성	찬성	찬성	찬성
		2. 2024년 11월 그룹 경영실적 보고	보고	참석	참석	참석	참석	참석

- ※ 2024년 6월 5일 제69기 임시주주총회에서 김균미 사외이사가 선임되었습니다.

라. 이사의 독립성

(1) 이사의 선임

이사는 주주총회에서 선임하며, 주주총회에서 선임할 이사 후보자는 이사회 및 사외이사후보추천위원회가 선정하여 주주총회에 제출할 의안으로 확정하고 있습니다.

이사 후보 선출에 있어서 관련 법령과 정관에서 요구하는 자격요건의 충족여부를 확인하고 있습니다.

이사의 선임과 관련하여 관련법규에 의거한 주주제안이 있는 경우, 이사회는 적법한 범위 내에서 이를 주주총회에 의안으로 제출하고 있습니다.

이러한 절차에 따라 선임된 이사는 다음과 같습니다.

(기준일자 : 2024년 12월 31일)

성명	추천인	활동분야	회사와의 거래	최대주주 등과의 이해관계	임기	연임 여부(횟수)	선임배경
허인철	이사회	경영총괄	없음	없음	3년	3회	이사회추천
박성규	이사회	경영지원	없음	없음	3년	2회	이사회추천
김영기	이사회	사외이사	없음	없음	2년	2회	사외이사후보추천위원회
박혜경	이사회	사외이사	없음	없음	2년	-	사외이사후보추천위원회
김균미	이사회	사외이사	없음	없음	2년	-	사외이사후보추천위원회

- ※ 2024년 3월 21일 제68기 정기주주총회에서 허인철 사내이사가 연임되었습니다.

- ※ 2024년 3월 21일 제68기 정기주주총회에서 김영기 사외이사가 연임되었습니다.
- ※ 2024년 6월 5일 제69기 임시주주총회에서 김균미 사외이사가 선임되었습니다.

(2) 사외이사 후보추천 위원회

당사는 상법규정에 따라 주주총회에 사외이사후보를 추천하기 위한 사외이사 후보추천위원회를 설치하여 운영 중입니다. 본 위원회는 사외이사 후보자의 독립성과 전문성을 확보하고, 객관적이고 공정한 절차를 통해 이사회에 적합한 후보를 추천하는 역할을 수행합니다. 사외이사후보추천위원회는 박혜경 위원장을 포함한 사외이사 2인과 사내이사 1인으로 구성하여 사외이사가 총위원의 과반수가 되도록 규정한 상법 제542조의8 제4항을 충족하고 있습니다.

위원회명	구 성	소속 이사명	설치목적 및 권한사항	비고
사외이사후보추천위원회	사외이사 2명 사내이사 1명	박혜경, 김균미, 허인철	사외이사후보추천의 공정성, 독립성 확보	2020년 4월 14일 설치

- ※ 2024년 6월 5일 제69기 임시주주총회에서 김균미 사외이사가 선임되었습니다.

보고서 작성기간 내 사외이사후보추천위원회의 활동내역은 다음과 같습니다.

위원회명	개최일자	의안내용	가결 여부	이사의 성명		
				박혜경 (출석률:100%)	김종양 (출석률:0%)	허인철 (출석률:100%)
				찬반여부		
사외이사후보추천위원회	2024년 2월 7일	1. 사외이사후보추천(김영기, 김종양)	가결	찬성	-	찬성
	2024년 5월 21일	1. 사외이사후보추천(김균미)	가결	찬성	-	찬성

- ※ 2024년 4월 16일 김종양 사외이사가 사임하였습니다.
- ※ 2024년 6월 5일 제69기 임시주주총회에서 김균미 사외이사가 선임되었습니다.

마. 이사회내 위원회

(1) 위원회 명칭, 설치목적 등에 관한 사항

위원회명	구 성	소속 이사명	설치목적 및 권한사항	비고
ESG위원회	사외이사 2명 사내이사 1명	김균미,김영기,박성규	친환경경영,사회적가치창출, 윤리적인의사결정 확보	2022년 1월 27일 설치
보상위원회	사외이사 2명 사내이사 1명	김균미,김영기,박성규	이사 및 경영진의 보수 적정성, 투명성 확보	2023년 1월 26일 설치

(*) 감사위원회와 사외이사후보추천위원회는 기업공시서식작성기준에 따라 제외하였습니다.

(2) 이사회 내 위원회 활동 내역

1) ESG 위원회

위원회명	개최일자	의안내용	가결 여부	이사의 성명		
				김종양 (출석률:100%)	김영기 (출석률:67%)	박성규 (출석률:100%)

위원회명	개최일자	의안내용	가결 여부	찬반여부		
				김준미 (출석률:100%)	김영기 (출석률:67%)	박성규 (출석률:100%)

- ※ 2024년 3월 21일 제68기 정기주주총회에서 김영기 사외이사가 연임되었습니다.
 ※ 2024년 3월 21일 제68기 정기주주총회에서 김종양 사외이사가 연임되었습니다.
 ※ 2024년 4월 16일 김종양 사외이사가 사임하였습니다.

위원회명	개최일자	의안내용	가결 여부	이사의 성명		
				김준미 (출석률:100%)	김영기 (출석률:67%)	박성규 (출석률:100%)
ESG위원회	2024년 6월 18일	1. ESG 위원장 선임의 건	가결	찬성	찬성	찬성
	2024년 7월 16일	1. ESG 2024 상반기 실적 및 하반기 계획 보고	보고	참석	-	참석

- ※ 2024년 6월 5일 제69기 임시주주총회에서 김준미 사외이사가 선임되었습니다.

2) 보상위원회

위원회명	개최일자	의안내용	가결 여부	이사의 성명		
				김종양 (출석률:50%)	김영기 (출석률:100%)	박성규 (출석률:100%)
보상위원회	2024년 1월 25일	1. 임원 인사규정 개정 및 성과급 지급 승인의 건	가결	찬성	찬성	찬성
	2024년 2월 7일	1. 이사보수 한도 심의의 건	가결	-	찬성	찬성

- ※ 2024년 3월 21일 제68기 정기주주총회에서 김영기 사외이사가 연임되었습니다.
 ※ 2024년 3월 21일 제68기 정기주주총회에서 김종양 사외이사가 연임되었습니다.
 ※ 2024년 4월 16일 김종양 사외이사가 사임하였습니다.

위원회명	개최일자	의안내용	가결 여부	이사의 성명		
				김준미 (출석률:100%)	김영기 (출석률:100%)	박성규 (출석률:100%)
보상위원회	2024년 6월 18일	1. 보상위원회 위원장 선임의 건	가결	찬성	찬성	찬성

- ※ 2024년 6월 5일 제69기 임시주주총회에서 김준미 사외이사가 선임되었습니다.

바. 사외이사의 전문성

(1) 사외이사의 직무수행을 보조하기 위한 지원 조직

조직명	소속직원의 현황		지원업무 수행내역
	직원수 (명)	직위(근속연수)	
경영기획팀 경영지원팀	4	상무 1명(2년) 부장 2명(평균 11년) 대리 1명(5년)	이사회 안건 정리 및 부의근거, 의결 관련 법령 검토, 이사회 안건 사전 설명 및 질의, 논의사항에 대한 대응, 그룹 경영계획 보고, 주요 사내규정 보고 및 개정사항 검토지원, 내부회계관리제도 운영 현황 보고, 주요 약정 및 내부거래 검토 지원, 임원성과급 산정내역 보고, 월별 그룹경영실적 보고, 주주총회 목적사항 검토 지원

(2) 사외이사 교육실시 현황

교육일자	교육실시주체	참석 사외이사	불참시 사유	주요 교육내용
2024년 03월 12일	외부감사인	3명	-	내부회계관리제도 법규 위반사례 및 유의사항 결산 및 외부감사 관련 중점 점검사항 및 회계이슈사항
2024년 09월 24일	외부감사인	3명	-	외부감사 및 회계 등에 관한 규정 개정 내용 금융감독원 중점심사 항목

2. 감사제도에 관한 사항

가. 감사위원 현황

성명	사외이사 여부	경력	회계·재무전문가 관련		
			해당 여부	전문가 유형	관련 경력
김영기	예	2014 ~ 현재 세무법인TnP 세무사	예	금융기관·정부·증권유 관기관 경력자 (4호 유형)	2009 ~ 2010 국세청 운영지원과 과장 2010 ~ 2011 중부지방국세청 조사1국장 2011 ~ 2012 서울지방국세청 조사1국장 2012 ~ 2013 국세청 재산세국 국장 2013 ~ 2014 국세청 조사국장
박혜경	예	2010 ~ 2012 식품의약품안전청 식품안전국 영양정책관 2013 식품의약품안전처 식품영양 안전 국장 2015 ~ 2018 식품의약품안전처 식품의약품 안전평가원 독성평가 연구부장 2018 ~ 2022 중앙급식관리지원센터 센터장 2022 ~ 현재 연세대학교 생활과학대학 식품 영양학과 객원교수	-	-	-
김균미	예	2014 관훈클럽 제61대 편집운영위원 2015 ~ 2016 서울신문 편집국 수석부국장 2016 ~ 2017 서울신문 편집국장 2017 ~ 2018 서울신문 논설위원실 수석논설위원 2018 ~ 2020 한국여성기자협회 제28대 회장 2019 ~ 2021 서울신문 논설위원실 대기자 겸 젠더 연구소장 2021 ~ 2022 서울신문 편집인 겸 편집본부장(상무이사) 2022 ~ 2023 서울신문 논설고문 2023 ~ 현재 이화여자대학교 커뮤니케이션 미디어학부 초빙교수	-	-	-

나. 감사위원회 위원의 독립성

당사는 상법 제 542조의11, 제542조의12 등 관련법령에 의거하여 감사위원회의 구성 및 감사위원회 위원 선임에 독립성을 견지하였습니다. 감사위원회는 3명 이상의 위원 중 3분의2 이상을 사외이사로 구성하기 위하여 전원 사외의사로 구성하였으며, 감사위원회 위원은 주주총회에서 3% 초과 의결권을 제한하여 선임하였습니다.

성명	추천인	활동분야	회사와의 거래	최대주주 등과의 이해관계	임기	연임 여부(횟수)
김영기	이사회	사외이사	없음	없음	2년	2회
박혜경	이사회	사외이사	없음	없음	2년	-
김균미	이사회	사외이사	없음	없음	2년	-

※ 2024년 6월 5일 제69기 임시주주총회에서 김균미 사외이사가 선임되었습니다.

다. 감사위원회 주요활동 내역

회사는 관련법령 및 정관에 따라 위원회의 구성, 운영 및 권한, 책임 등을 감사위원회에 위임하고, 감사위원회는 감사위원회 규정에 따라 감사업무를 수행하고 있습니다. 감사위원회의 감사업무 수행은 회계감사를 위해서 재무제표 등 회계관련 서류 및회계법인의 감사절차와 감사결과를 검토하고, 필요한 경우에는 회계법인에 대하여 회계 장부와 관련 서류에 대한 추가 검토를 요청하고 그 결과를 검토합니다. 감사위원회는 신뢰할 수 있는 재무 정보의 작성 및 공시를 위하여 설치한 내부회계관리제도의 운영실태를 내부회계관리자로부터 보고 받고 이를 검토합니다. 또한 감사위원회는 업무감사를 위하여 이사회 및 기타 중요한 회의에 출석하고, 필요한 경우에는 이사로부터 영업에 관한 보고를 받고 중요한 업무에 관한 회사의 보고에 대해 추가 검토 및 자료 보완을 요청하는 등 적절한 방법을 사용하여 검토합니다.

회 차	개최일자	의 안 내 용	보고/가결	찬반여부		
				박혜경 (참석률:100%)	김종양 (참석률:75%)	김영기 (참석률:78%)
1	2024.01.25	1. 외부감사인 선정의 건	가결	찬성	찬성	찬성
2	2024.02.21	1. 내부회계관리제도 운영실태 보고의 건	보고	참석	-	참석
3	2024.03.12	1. 2023년도 재무제표 및 내부회계관리제도 감사종결 보고	보고	참석	참석	참석
4	2024.04.16	1. 감사위원회 위원장 선임의 건	가결	찬성	찬성	-
		1. 2024년 통합감사 감사계획 보고	보고	참석	참석	-

※ 2024년 3월 21일 제68기 정기주주총회에서 김영기 사외이사가 연임되었습니다.

※ 2024년 3월 21일 제68기 정기주주총회에서 김종양 사외이사가 연임되었습니다.

※ 2024년 4월 16일 김종양 사외이사가 사임하였습니다.

회 차	개최일자	의 안 내 용	보고/가결	찬반여부		
				박혜경 (참석률:100%)	김균미 (참석률:100%)	김영기 (참석률:78%)
5	2024.07.16	1. 내부회계관리규정 개정 승인의 건	가결	찬성	찬성	-
		2. 2024년 내부회계관리제도 운영계획 보고	보고	참석	참석	-
6	2024.09.24	1. 2024년 핵심감사항목 선정 검토 보고	보고	참석	참석	참석
7	2024.10.22	1. 2024년 내부회계관리제도 설계평가 결과보고	보고	참석	참석	참석
8	2024.11.19	1. 2025사업연도 외부감사인 지정 보고의 건	보고	참석	참석	참석
9	2024.12.17	1. 2024년 내부회계관리제도 운영평가 중간보고	보고	참석	참석	참석
		2. 2024년 핵심감사항목 등 재무제표 감사 진행경과 보고	보고	참석	참석	참석

※ 2024년 6월 5일 제69기 임시주주총회에서 김균미 사외이사가 선임되었습니다.

라. 감사위원회 교육 실시 현황

교육일자	교육실시주체	참석 감사위원	불참시 사유	주요 교육내용
2024년 03월 12일	외부감사인	3명	-	내부회계관리제도 법규 위반사례 및 유의사항 결산 및 외부감사 관련 증정 점검사항 및 회계이슈사항
2024년 09월 24일	외부감사인	3명	-	외부감사 및 회계 등에 관한 규정 개정 내용 금융감독원 증점심사 항목

마. 감사위원회 지원조직 현황

부서(팀)명	직원수(명)	직위(근속연수)	주요 활동내역
감사팀	2	감사팀장(3년) 상무(2년)	내부회계관리제도 운영실태 평가 지원, 사업연도 감사위원회 회계/업무 감사 지원, 국내외 계열사 주요부 문 업무 진단

사. 준법지원인에 관한 사항

(기준일자 : 2024년 12월 31일)

구 분		내 용
1. 인적사항 및 주 요경력	성명	하 상 일
	출생연월	1969.02
	성별	남
	담당업무	(주)오리온홀딩스 전무('23.02 ~ 현재)
	주요경력	- 서울대 경제학과 - '02 제44회 사법시험 합격 - '14~'19 오리온 법무부문장 상무 - '20~ 오리온 법무팀장(현) - '23~ 오리온홀딩스 준법지원인(현)
	학력	서울대 경제학과(학사)
2. 이사회결의일		2023년 1월 26일
3. 결격요건		해당사항 없음
4. 기타		해당사항 없음

※ 준법지원인은 관련 법령 「상법」 제542조의13 제5항의 요건(변호사 자격)을 충족하고 있습니다.

아. 준법지원인 등의 주요 활동내역 및 그 처리 결과

당사는 법령을 준수하고 회사경영을 적정하게 하기 위하여 임직원이 그 직무를 수행할 때 따라야 할 준법통제기준을 마련하고 있으며, 이에 따라 준법통제기준 준수에 관한 사전 예방활동과 준법 점검활동을 수행하고 있습니다.

주요 점검내용	점검내용	점검 및 처리 결과
사전예방활동	2024년 4월	상표권 및 계약유형별 발생 가능한 법적 분쟁 대응 검토
준법점검활동	2024년 1월	납품대금연동제 표준 계약서 검토

	2024년 4월	정보관리 시스템 도입계약 관련 하자보수, 손해배상조항, 일반조항 등 검토
	2024년 6월	증축설계 계약서 관련 계약범위, 지급규정, 대가조정 및 분쟁해결조항 등 검토
	2024년 7월	합자계약, 공동개발계약 변경조항 등 검토
	2024년 8월, 10월	통합업무시스템 솔루션 공급계약 관련 하자 및 보수정비, 관리책임자, 검수 및 시운전 조항 등 검토
지식재산보호강화	2024년 1월, 8월, 10월	지식재산권(상표권, 저작권 등) 침해 대응

자. 준법지원인 지원조직 현황

부서(팀)명	직원수(명)	직위(근속연수)	주요 활동내역
법무팀	3	<ul style="list-style-type: none"> - 부장 2명 (평균 11년) - 대리 1명 (5년) 	준법 점검 및 보고체계 운영 중요 거래 계약에 대한 법률 검토 임직원 준법경영 강화 활동 지식재산권 보호활동 강화

3. 주주총회 등에 관한 사항

가. 투표제도

당사는 집중투표제, 서면투표제를 채택하지 아니하였습니다. 한편 상법 제 368조의 4에 따른 전자투표제도를 2019년 3월 29일 개최된 정기주주총회부터 활용하기로 결의하였고, 이 제도의 관리업무를 한국예탁결제원에 위탁하였습니다.

당사의 주주는 전자투표관리시스템(인터넷 주소 <http://evote.ksd.or.kr>, 모바일주소 <http://evote.ksd.or.kr/m>)을 통하여 전자투표 방식으로 의결권을 행사할 수 있습니다. 전자투표시스템에 주주확인용 공인인증을 통해 주주 본인을 확인 후 의안별 의결권 행사가 가능합니다.

나. 투표제도 현황

(기준일 : 2024년 12월 31일)

투표제도 종류	집중투표제	서면투표제	전자투표제
도입여부	배제	미도입	도입
실시여부	-	-	제68기 정기주주총회(2023년도) 제69기 임시주주총회(2024년도)

다. 의결권 현황

(기준일 : 2024년 12월 31일) (단위 : 주)

구 분	주식의 종류	주식수	비고
발행주식총수(A)	보통주	62,645,422	-
	우선주	-	-
의결권없는 주식수(B)	보통주	2,488,769	-
	우선주	-	-

정관에 의하여 의결권 행사가 배제된 주식수(C)	보통주	-	-
	우선주	-	-
기타 법률에 의하여 의결권 행사가 제한된 주식수(D)	보통주	-	-
	우선주	-	-
의결권이 부활된 주식수(E)	보통주	-	-
	우선주	-	-
의결권을 행사할 수 있는 주식수 (F = A - B - C - D + E)	보통주	60,156,653	-
	우선주	-	-

라. 소수주주권

당사는 공시대상기간중 소수주주권이 행사된 경우가 없음

마. 경영권 경쟁

당사는 공시대상기간중 회사의 경영지배권에 관하여 경쟁이 있었던 경우가 없음

바. 주식사무

정관상 신주인수권의 내용	① 구주주배정 - 주주가 소유한 주식수에 비례하여 신주의 배정을 받을 권리를 가짐. ② 주주 외의 자에게 배정 - 다음의 경우 이사회의 결의로 주주외의 자에게 신주를 배정할 수 있음. 1. 주주우선공모의 방식으로 신주를 발행하는 경우 2. 발행주식총수의 100분의 30을 초과하지 않는 범위내에서 일반공모의 방식으로 신주를 발행하는 경우 3. 자본시장과 금융투자업에 관한 법률의 규정에 의하여 우리사주 조합원에게 신주를 우선 배정하는 경우 4. 발행주식총수의 100분의 30을 초과하지 않는 범위 내에서 주식예약증서(DR) 발행에 따라 신주를 발행하는 경우 5. 발행주식총수의 100분의 30을 초과하지 않는 범위 내에서 긴급한 자금의 조달을 위하여 국내외 금융기관 또는 기관투자자에게 신주를 발행하는 경우 6. 발행주식총수의 100분의 30을 초과하지 않는 범위 내에서 사업상의 중요한 기술도입, 연구개발, 생산.판매.자본채후를 위하여 그 상대방에게 신주를 발행하는 경우 7. 상법의 규정에 의하여 주식매수선택권의 행사로 인하여 신주를 발행하는 경우 ③ 독점규제 및 공정거래에 관한 법률(이하 “공정거래법”이라 함)상 지주회사 요건 또는 지주회사의 행위제한 규정 등의 규제를 충족하기 위하여나 공정거래법상의 자회사 주식을 추가로 취득(현물출자를 받는 경우를 포함하며, 이하 본 항에서 같음)하거나 자회사 이외의 다른 회사를 공정거래법상 자회사로 편입 또는 자회사에 해당되도록 하기 위하여 자회사 또는 다른 회사의 주주(들)로부터 당해 회사의 발행 주식을 취득하는 경우 기타 금전 이외의 재산을 취득할 필요가 있는 경우에는 당해 주식 또는 기타 재산을 소유한 자(주주 또는 주주외의 자)에게 이사회 결의로 신주를 배정할 수 있다. ④ 제2항 각호의 어느 하나의 방식과 제3항에 의해 신주를 발행할 경우에는 발행할 주식의 종류와 수 및 발행가격 등은 이사회의 결의로 정한다. ⑤ 주주가 신주인수권을 포기 또는 상실하거나 신주배정에서 단주가 발생하는 경우에 그 처리방법은 이사회의 결의로 정한다.		
	결 산 일	12월 31일	정기주주총회
주주명부폐쇄시기	① 회사는 매 결산기 최종일의 주주명부에 기재되어 있는 주주를 그 권리를 행사할 주주로 한다. ② 임시주주총회의 소집 기타 필요한 경우 이사회의 결의로 정한 날에 주주명부에 기재되어 있는 주주를 그 권리를 행사할 주주로 한다. 회사는 이를 2주전전에 공고하여야 한다.		

주권의 종류	「주식·사채 등의 전자등록에 관한 법률」에 따라 주권 및 신주인수권증서에 표시되어야 할 권리가 의무적으로 전자등록됨에 따라 '주권의 종류'를 기재하지 않음		
명의개서대리인	① 명칭 : 한국예탁결제원 ② 전화번호 : 02) 3774-3532		
주주의 특전	없음	광고방법	회사 인터넷 홈페이지 (http://www.oriongroup.co.kr)에 게재한다. 다만, 전 산장에 또는 그 밖의 부득이한 사유로 회사의 인터넷 홈페이지에 광고를 할 수 없을 때에는 서울특별시 에서 발행되는 매일경제신문에 게재한다.

사.
주주총회
의사록
요약

주총일자	안 건	결 의 내 용	주요 논의내용	비 고
제69기 임시주주총회 (2024.06.05)	제1호 의안 : 이사 선임의 건	원안대로 승인 - 김균미(사외이사)	'김종양' 사외이사가 2024년 4월 사임하고 '김균미' 님을 신규 사외이사로 선임하는 것 을 설명하였음 출석주주들에게 원안에 대한 이의 유무를 묻고, 출석 주주들은 원안대로 승인할 것을 동의하였음	임기개시 : 2024년 6월 5일
	제2호 의안 : 감사위원회 위원 선임의 건	원안대로 승인 - 김균미(감사위원회 위원)	주주들에게 앞서 사외이사로 선임된 '김균 미' 사외이사의 감사위원회 위원 선임에 대 해 설명한 뒤, 상법상 의결권 있는 발행 주 식 총수 중 100분의 3을 초과하는 주식에 대한 의결권 제한과 의결주식수에 대해 설 명하였으며, 출석주주들에게 이의 유무를 물었고, 출석주주들은 원안대로 승인할 것 을 동의하였음.	임기개시 : 2024년 6월 5일
제68기 주주총회 (2024.03.21)	제1호 의안 : 재무제표 승인의 건	원안대로 승인	제68기 재무제표에 대한 내용을 요약 보고 후 주주배당은 주당 750원으로 할 것으로 제안하며 출석 주주들에게 이의 유무를 묻 고, 출석 주주들은 원안대로 승인할 것을 동 의하였음.	-
	제2호 의안 : 정관 일부 변경의 건	원안대로 승인	정관 일부 변경의 건에 대한 내용을 설명하 고, 출석주주들에게 이의 유무를 물었고, 출 석주주들은 원안대로 승인할 것을 동의하였 음.	-
	제3호 의안 : 이사 선임의 건	원안대로 승인 - 허인철(사내이사) - 김영기(사외이사) - 김종양(사외이사)	주주들에게 '허인철' 사내이사와 '김영기' 사 외이사, '김종양' 사외이사의 재선임에 대해 설명한 뒤, 출석 주주들에게 이의 유무를 묻 고, 출석 주주들은 원안대로 승인할 것을 동 의하였음	임기개시 : 2024년 3월 21일
	제4호 의안 : 감사위원회 위원이 되는 사외이사 선임의 건	원안대로 승인 - 김영기(감사위원회 위원) - 김종양(감사위원회 위원)	주주들에게 '김영기' 사외이사와 '김종양' 사 외이사의 감사위원회 위원 선임에 대해 설 명한 뒤, 상법상 의결권 있는 발행 주식 총 수 중 100분의 3을 초과하는 주식에 대한 의결권 제한과 의결주식수에 대해 설명하였 으며, 출석주주들에게 이의 유무를 물었고, 출석주주들은 원안대로 승인할 것을 동의하	임기개시 : 2024년 3월 21일

			였음.	
	제5호 의안 : 이사 보수한도 승인의 건	원안대로 승인 (5,000백만원)	제68기 이사 보수 집행 실적을 보고한 뒤, 제69기 이사보수 한도 50억원에 대한 승인을 구하였고, 주주들은 이사보수를 투명하게 집행해 줄 것을 당부하며 원안대로 하되 구체적 집행은 이사회에 일임할 것을 동의하였음.	-
제67기 주주총회 (2023.03.23)	제1호 의안 : 재무제표 승인의 건	원안대로 승인	제67기 재무제표에 대한 내용을 요약 보고 후 주주배당은 주당 700원으로 할 것으로 제안하며 출석 주주들에게 이의 유무를 묻고, 출석 주주들은 원안대로 승인할 것을 동의하였음.	-
	제2호 의안 : 이사 선임의 건	원안대로 승인 - 박성규 (사내이사)	주주들에게 '박성규' 사내이사의 재선임에 대해 출석 주주들에게 이의 유무를 묻고, 출석 주주들은 원안대로 승인할 것을 동의하였음	임기개시 : 2023년 3월 23일
	제3호 의안 : 감사위원회 위원이 되는 사외이사 선임의 건	원안대로 승인 - 박해경 (감사위원회 위원)	상법 제542조의 12에 의해 감사위원회 위원이 되는 이사 1명을 다른 이사들과 분리하여 선임하여야 함에 따라 '박해경'님을 다른 이사들과 분리하여 감사위원회 위원이 되는 사외이사로 신규 선임하는 것에 대해 설명한 뒤, 상법상 의결권 있는 발행 주식 총수 중 100분의 3을 초과하는 주식에 대한 의결권 제한과 의결주식수에 대해 설명하였으며, 출석주주들에게 이의 유무를 물었고, 출석주주들은 원안대로 승인할 것을 동의하였음.	임기개시 : 2023년 3월 23일
	제4호 의안 : 이사 보수한도 승인의 건	원안대로 승인 (5,000백만원)	제67기 이사 보수 집행 실적을 보고한 뒤, 제68기 이사보수 한도 50억원에 대한 승인을 구하였고, 주주들은 이사보수를 투명하게 집행해 줄 것을 당부하며 원안대로 하되 구체적 집행은 이사회에 일임할 것을 동의하였음.	-
제66기 주주총회 (2022.03.24)	제1호 의안 : 준비금의 이익잉여금 전입 승인의 건	원안대로 승인	준비금의 이익잉여금 전입 승인의 건을 상정하고 관련법령과 내용에 대해 설명한 뒤 주주들에게 이의 유무를 묻고, 출석주주들은 원안대로 승인할 것을 동의하였음.	-
	제2호 의안 : 재무제표 승인의 건	원안대로 승인 현금배당 대주주 1주당 500원 기타일반주주 1주당 650원	제66기 재무제표에 대한 내용을 요약 보고 후 주주배당은 주당 대주주 500원, 기타일반주주 650원으로 할 것으로 제안하며 출석 주주들에게 이의 유무를 묻고, 출석 주주들은 원안대로 승인할 것을 동의하였음.	-
	제3호 의안 : 이사 선임의 건	원안대로 승인 - 김영기(사외이사) - 김종양(사외이사)	주주들에게 '김영기' 사외이사와 '김종양' 사외이사의 재선임을 설명한 뒤 이의 유무를 묻고, 출석 주주들은 원안대로 승인할 것을 동의하였음.	임기개시 : 2022년 3월 24일
	제4호 의안 : 감사위원회 위원 선임의 건	원안대로 승인 - 김영기(감사위원회 위원)	주주들에게 앞서 사외이사로 선임된 '김영기' 사외이사와 '김종양' 사외이사의 감사위	임기개시 : 2022년 3월 24일

		- 김종양(감사위원회 위원)	원회 위원 선임에 대해 설명한 뒤, 상법상 의결권 있는 발행 주식 총수 중 100분의 3을 초과하는 주식에 대한 의결권 제한과 의결주식수에 대해 설명하였으며, 출석주주 들에게 이의 유무를 물었고, 출석주주들은 원안대로 승인할 것을 동의하였음.	
	제5호 의안 : 이사 보수한도 승인의 건	원안대로 승인 (5,000백만원)	제66기 이사 보수 집행 실적을 보고한 뒤, 제67기 이사보수 한도 50억원에 대한 승인 을 구하였고, 주주들은 이사보수를 투명하 게 집행해 줄 것을 당부하며 원안대로 하되 구체적 집행은 이사회에 일임할 것을 동의 하였음.	-

VII. 주주에 관한 사항

1. 최대주주 및 특수관계인의 주식소유 현황

(기준일 : 2024년 12월 31일)

(단위 : 주, %)

성 명	관 계	주식의 종류	소유주식수 및 지분율				비고
			기 초		기 말		
			주식수	지분율	주식수	지분율	
이화경	본인	보통주	20,441,121	32.63	20,441,121	32.63	-
담철곤	배우자	보통주	17,998,615	28.73	17,998,615	28.73	-
담경선	자녀	보통주	762,059	1.22	762,059	1.22	-
담서원	자녀	보통주	762,059	1.22	762,059	1.22	-
허인철	임원	보통주	31,000	0.05	31,000	0.05	-
신호정	계열회사임원	보통주	34	0.00	34	0.00	-
계		보통주	39,994,888	63.84	39,994,888	63.84	-
		합 계	39,994,888	63.84	39,994,888	63.84	-

2. 최대주주의 주요경력 및 개요

가. 최대주주의 주요경력 및 개요

최대주주명	이화경
주요경력	1979년 이화여대 사회학과 졸업 2001년 (주)오리온 사장 2012년 (주)오리온 부회장

나. 최대주주 변동내역

- 공시대상기간 중 최대주주의 변동 사항이 없습니다.

3. 주식소유현황

(기준일 : 2024년 12월 31일)

(단위 : 주)

구분	주주명	소유주식수	지분율(%)	비고
5% 이상 주주	이화경	20,441,121	33.98	-
	담철곤	17,998,615	29.92	-
	국민연금공단	3,531,837	5.87	-
우리사주조합		-	-	-

※ 지분율은 의결권 있는 주식수 대비 소유 비율입니다.

4. 소액주주현황

(기준일 : 2024년 12월 31일) (단위 : 주)

구 분	주 주			소유주식			비 고
	소액 주주수	전 체 주주수	비율 (%)	소액 주식수	총발행 주식수	비율 (%)	
소액주주	17,935	17,945	99.96	16,803,310	60,156,653	27.93	-

5. 주가 및 주식거래실적

(단위 : 원, 주)

구 분			2024년 7월	2024년 8월	2024년 9월	2024년 10월	2024년 11월	2024년 12월
보통주	주가	최고	15,350	15,850	16,240	16,810	16,860	16,170
		최저	14,780	14,490	15,200	15,520	15,750	15,060
		평균	15,036	15,270	15,701	16,238	16,209	15,681
	거래량	최고	96,798	159,400	176,788	163,329	131,520	145,843
		최저	20,248	30,660	26,104	29,617	32,594	51,132
		월간	1,008,801	1,567,803	1,013,191	1,305,122	1,433,807	1,673,583

VIII. 임원 및 직원 등에 관한 사항

1. 임원 및 직원 등의 현황

가. 임원 현황

(1) 등기임원 현황

(기준일 : 2024년 12월 31일)

(단위 : 주)

성명	성별	출생년월	직위	등기임원 여부	상근 여부	담당 업무	주요경력	소유주식수		최대주주 와의 관계	재직기간	임기 만료일
								의결권 있는 주식	의결권 없는 주식			
허인철 (*1)	남	1960.03	부회장	사내이사	상근	경영총괄	- 연세대 경영학과 - '11~'12 신세계그룹 경영전략실 사장 - '12~'13 이마트 대표이사 - '14~ 부회장(현)	31,000	-	임원	2014.07~ 현재	2027.03.21
박성규	남	1964.03	부사장	사내이사	상근	경영지원	- '86~'12 신세계 경영전략실 재무담당 상무 - '13~'14 이마트 경영지원본부 재무담당 상무 - '15~'19 오리온 재경부문장 전무 - '20~ 오리온 지원본부장 부사장(현) - '17~ 오리온홀딩스 경영지원팀장 부사장(현)	-	-	임원	2015.02~ 현재	2026.03.23
김영기 (*2)	남	1956.09	사외이사	사외이사	비상근	사외이사	- 중앙대 행정대학원 석사 - 2011 서울지방국세청 조사1국장 - 2013 국세청 조사국장 - 2014~ 현재 세무법인 TnP 세무사	-	-	임원	2020.03~ 현재	2026.03.21
박혜경	여	1960.02	사외이사	사외이사	비상근	사외이사	- '10~'12 식품의약품안전청 식품안전국 영양정책관 - '13 식품의약품안전처 식품영양 안전국장 - '14 국방대 파견 - '15~'18 식품의약품안전처 식품의약품안전평가원독성평가 연구부장 - '18~'22 중앙급식관리지원센터 센터장 - '22~ 연세대학교 생활과학대학 식품영양학과 객원 교수	-	-	임원	2023.03~ 현재	2025.03.23

김균미 (*3)	여	1965.08	사외이사	사외이사	비상근	사외이사	- '14 관훈클럽 제61대 편집운영위원 - '15~'16 서울신문 편집국 수석부국장 - '16~'17 서울신문 편집국장 - '17~'18 서울신문 논설위원실 수석논설위원 - '18~'20 한국여성기자협회 제28대 회장 - '19~'21 서울신문 논설 위원실 대기자 겸 젠더연구소장 - '21~'22 서울신문 편집인 겸 편집본부장(상무이사) - '22~'23 서울신문 논설 고문 - 2023~현재 이화여자대학교 커뮤니케이션 미디어학부 초빙교수	-	-	임원	2024.06~ 현재	2026.06.30
-------------	---	---------	------	------	-----	------	--	---	---	----	----------------	------------

(*1) 허인철 사내이사는 2024년3월21일 제 68기 정기주주총회에서 연임되었습니다.(*2) 김영기 사외이사는 2024년3월21일 제 68기 정기주주총회에서 연임되었습니다.(*3) 김균미 사외이사는 2024년6월5일 제 69기 임시주주총회에서 선임되었습니다.

(2) 등기임원 선임 후보자 및 해임 대상자 현황

(기준일 : 2024년 12월 31일)

구분	성명	성별	출생년월	사외이사 후보자 해당여부	주요경력	선·해임 예정일	최대주주와의 관계
선임	박해경	여	1960.02	사외이사 감사위원회 위원	- '10~'12 식품의약품안전처 식품안전국 영양정책관 - '13 식품의약품안전처 식품영양 안전국장 - '14 국방대 파견 - '15~'18 식품의약품안전처 식품의약품안전평가원독성평가 연구부장 - '18~'22 중앙급식관리지원센터 센터장 - '22~ 연세대학교 생활과학대학 식품영양학과 객원 교수	2025.03.26	-

(3) 미등기임원 현황

(기준일 : 2024년 12월 31일)

(단위 : 주)

성명	성별	출생년월	직위	상근 여부	담당업무	주요경력	소유주식수		최대주주와의 관계	재직기간
							의결권 있는 주식	의결권 없는 주식		
담철근	남	1955.06	회장	상근	경영총괄	- 미국 조지워싱턴대 경영학과 - '90~ 회장(현)	17,998,615	-	배우자	1980.04~현재
이화경	여	1956.02	부회장	상근	경영총괄	- 이화여대 사회학과 - '01~'11 사장 - '12~ 부회장(현)	20,441,121	-	본인	1975.02~현재

하상일	남	1969.02	전무	상근	준법지원	- 서울대 경제학과 - '02 제44회 사법시험 합격 - '14~'19 오리온 법무부장 상무 - '20~ 오리온 법무팀장(현) - '23~ 오리온홀딩스 준법지원인(현)	-	-	임원	2023.02~현재
홍순상	남	1969.04	상무	상근	감사팀	- 건국대 축산가공학과 졸업 - '94~'21 신세계센트럴시티 자원담당 상무 - '21~ 오리온 CSR팀장 상무(현) - '21~ 오리온홀딩스 감사팀장 상무(현)	-	-	임원	2021.12~현재
김영훈	남	1972.05	상무	상근	경영지원	- 성균관대 경영학 석사 - '96~'08 신세계백화점 - '09~'19 신세계푸드 - '19~'22 오리온 재경팀 팀장 - '23~ 오리온 재경팀장 상무(현) - '23~ 오리온홀딩스 경영지원팀 상무(현)	-	-	임원	2023.01~현재

나. 등기임원의 타회사 겸직 현황

성 명	직 위	회사명	재임·재직기간	회사의 주된 목적 사업	지분보유 현황
허인철	이사	(주)오리온	2017.06~현재	과자류 생산/판매	-
		Pan Orion Corp. Limited	2016.09~현재	지주회사	-
		Orion Food Co., Ltd	2015.03~현재	과자류 생산/판매	-
		Orion Food Vina Co., Ltd	2017.01~현재	과자류 생산/판매	-
		Shandong Lukang Biotechnology Development Co., Ltd	2021.03~현재	대장암 체외진단, 결핵백신 생산/판매	-
		(주)리가켄 바이오사이언스	2024.03~현재	합성신약 연구개발	-
		Shanghai Anilam Biologics Co.,Ltd	2024.10~현재	임상약물 제조 및 연구개발	-
박성규	감사	(주)오리온제주용암수	2016.11~현재	음료 생산/판매	-
		농업회사법인 오리온농협(주)	2016.09~현재	식품 및 식품첨가물 제조, 가공 및 매매	-
	이사	Orion F&B US, INC	2021.03~현재	과자류 도매업	-
		(주)오리온바이오로직스	2022.12~현재	치과질환 치료제, 소비재 제조/판매	-

다. 직원 등 현황

1) 직원현황표

(기준일 : 2024.12.31)

(단위 : 백만원)

직원										소속 외 근로자			비고
사업부문	성별	직 원 수					평 균 근속연수	연간급여 총 액	1인평균 급여액	남	여	계	
		기간제 없는 근로자		기간제 근로자		합 계							
		전 체	(단시간 근로자)	전 체	(단시간 근로자)								
관리직	남	7	-	-	-	7	10	2,579	368	-	-	-	-
관리직	여	1	-	-	-	1	50	1,235	1,235				-
합 계		8	-	-	-	8	15	3,814	477				-

※ 1인 평균 급여액은 월별 평균 급여액의 합이며, 월별 평균 급여액은 해당 월의 급여총액을 해당 월의 평균 근무인원 수로 나눈 값입니다.

2) 육아지원제도 사용 현황

(단위: 명, %)			
구분	당기(69기)	전기(68기)	전전기(67기)
육아휴직 사용자수(남)	-	-	-
육아휴직 사용자수(여)	-	-	-
육아휴직 사용자수(전체)	-	-	-
육아휴직 사용률(남)	-	-	-
육아휴직 사용률(여)	-	-	-
육아휴직 사용률(전체)	-	-	-
육아휴직 복귀 후 12개월 이상 근속자(남)	-	-	-
육아휴직 복귀 후 12개월 이상 근속자(여)	-	-	-
육아휴직 복귀 후 12개월 이상 근속자(전체)	-	-	-
육아기 단축근무제 사용자 수	-	-	-
배우자 출산휴가 사용자 수	-	-	-

※ 육아휴직 사용률 계산법 산식 :

(당해 출산 이후 1년 이내에 육아휴직을 사용한 근로자)/(당해 출생일로부터 1년 이내의 자녀가 있는 근로자)

※ 육아휴직 사용자수 : 해당년도에 육아휴직을 개시 또는 사용중인 근로자

※ 육아기 단축근무제 / 배우자 출산휴가 사용자 수 : 해당년도에 육아기 단축근무 / 배우자 출산휴가를 개시 또는 사용중인 근로자

3) 유연근무제도 사용 현황

(단위: 명)			
구분	당기(69기)	전기(68기)	전전기(67기)
유연근무제 활용 여부	예	예	예
시차출퇴근제 사용자 수	-	-	-
선택근무제 사용자 수	-	-	-
원격근무제(재택근무 포함) 사용자 수	-	-	-

※ 유연근무제 활용 여부는 시차출퇴근제, 선택근무제, 원격근무(재택근무 포함) 중 1개 이상 제도의 도입·활용 여부를 말하며, 당사는 시차출퇴근제, 원격근무, 선택근무제를 도입하고 있습니다.

※ 선택근무제는 1개월 이내의 정산기간을 평균하여 1주간의 소정근로시간이 40시간을 초과하지 않는 범위에서 근무의 시작·종료시각 및 1일 근무시간을 조정하는 제도입니다.

라. 미등기임원 보수 현황

(기준일 : 2024.12.31)

(단위 : 백만원)

구 분	인원수	연간급여 총액	1인평균 급여액	비고
미등기임원	5	3,268	654	-

2. 임원의 보수 등

<이사·감사 전체의 보수현황>

가. 주주총회 승인금액

(단위 : 백만원)

구 분	인원수	주주총회 승인금액	비고
등기이사	2	-	-
사외이사	-	-	-
감사위원회 위원	3	-	-
계	5	5,000	-

나. 보수지급금액

(1) 이사·감사 전체

(단위 : 백만원)

인원수	보수총액	1인당 평균보수액	비고
5	1,699	340	-

※ 인원수는 보고서 작성기준일 현재 재직기준입니다.

※ 1인당 평균보수액은 보수총액을 인원수로 단순평균하여 계산하였습니다.

(2) 유형별

(단위 : 백만원)

구 분	인원수	보수총액	1인당 평균보수액	비고
등기이사 (사외이사, 감사위원회 위원 제외)	2	1,472	736	-
사외이사 (감사위원회 위원 제외)	-	-	-	-
감사위원회 위원	3	227	76	-
감사	5	1,699	340	-

※ 인원수는 보고서 작성기준일 현재 재직기준입니다.

※ 1인당 평균보수액은 보수총액을 인원수로 단순평균하여 계산하였습니다.

다. 이사·감사의 보수지급기준

구분	보수지급 기준	
등기이사	사내이사	① 지급근거 : 임원인사규정 ② 보수체계 : 직급, 평가 등급에 따른 이사회 임원의 연봉 Table에 따른 기본급, 성과 상여 (Performance Incentive, Profit Share, Global Incentive) ③ 보수결정시 평가항목 : 매출액, 관리이익, 윤리경영실적, 부문별 KPI 달성 성과
	사외이사 (감사위원회 위원)	① 지급근거 : 주주총회 승인 한도 ② 보수체계 : 기본급 등 ③ 보수결정시 평가항목 : 기본급 (월정액 지급)

<보수지급금액 5억원 이상인 이사·감사의 개인별 보수현황>

라. 개인별 보수지급금액

(단위 : 백만원)

이름	직위	보수총액	보수총액에 포함되지 않는 보수
허인철	부회장	1,235	-

마. 산정기준 및 방법

(단위 :)

이름	보수의 종류		총액	산정기준 및 방법
허인철	근로소득	급여	606	이사회 결의에 의한 임원인사 규정(임원연봉 Table)을 기준으로 하여 직급(부회장), 리더십, 전문성 등을 바탕으로 매출, 관리이익 실적 및 윤리경영 실천 기여도 등을 종합적으로 반영하여 기본연봉을 결정하고, 매월 50.5백만원을 지급함.
		상여	629	이사회 결의에 의한 임원인사규정에 따라 관리매출액·관리이익으로 구성된 계량지표와 윤리경영실적 인 비계량지표를 종합적으로 평가하여 Performance Incentive를 기준연봉의 42%에서 98% 내에서 지급할 수 있으며, 전년대비 관리이익 증가금액의 일정부분과 매출성장율, 직급별 가중치를 적용하여 기준연봉의 20% 이내에서 Profit Share를 지급할 수 있음. 중국의 간접영업체제 구축과 영업 체질 개선, 베트남의 신제품 출시, 러시아의 공급능력 확대 등을 통한 연간 그룹 관리매출액 3조 1,209억원, 연간 그룹 관리이익 5,929억원을 달성한 점, 글로벌 윤리경영, 친환경 경영 및 사회공헌활동 지속 확대에 기여한 점 등을 고려하여 상여금 629백만원을 지급함.
		주식매수선택권	-	-
		행사이익	-	-
		기타 근로소득	-	-
	퇴직소득		-	-
	기타소득		-	-

<보수지급금액 5억원 이상 중 상위 5명의 개인별 보수현황>

바. 개인별 보수지급금액

(단위 : 백만원)

이름	직위	보수총액	보수총액에 포함되지 않는 보수
담철곤	회장	1,588	—
이화경	부회장	1,235	—
허인철	부회장	1,235	—

사. 산정기준 및 방법

(단위 :)

이름	보수의 종류		총액	산정기준 및 방법
담철곤	근로소득	급여	780	이사회 결의에 의한 임원인사 규정(임원연봉 Table)을 기준으로 하여 직급(회장), 리더십, 전문성 등을 바탕으로 매출, 관리이익 실적 및 윤리경영 실천 기여도 등을 종합적으로 반영하여 기본연봉을 결정하고, 매월 65백만원을 지급함.
		상여	808	이사회 결의에 의한 임원인사규정에 따라 관리매출액·관리이익으로 구성된 계량지표와 윤리경영실적인 비계량지표를 종합적으로 평가하여 Performance Incentive를 기준연봉의 42%에서 98% 내에서 지급할 수 있으며, 전년대비 관리이익 증가금액의 일정부분과 매출성장율, 직급별 가중치를 적용하여 기준연봉의 20% 이내에서 Profit Share을 지급할 수 있음.
		주식매수선택권 행사이익	—	—
		기타 근로소득	—	—
		퇴직소득	—	—
		기타소득	—	—
이화경	근로소득	급여	606	이사회 결의에 의한 임원인사 규정(임원연봉 Table)을 기준으로 하여 직급(부회장), 리더십, 전문성 등을 바탕으로 매출, 관리이익 실적 및 윤리경영 실천 기여도 등을 종합적으로 반영하여 기본연봉을 결정하고, 매월 50.5백만원을 지급함.
		상여	629	이사회 결의에 의한 임원인사규정에 따라 관리매출액·관리이익으로 구성된 계량지표와 윤리경영실적인 비계량지표를 종합적으로 평가하여 Performance Incentive를 기준연봉의 42%에서 98% 내에서 지급할 수 있으며, 전년대비 관리이익 증가금액의 일정부분과 매출성장율, 직급별 가중치를 적용하여 기준연봉의 20% 이내에서 Profit Share을 지급할 수 있음.
		주식매수선택권 행사이익	—	—
		기타 근로소득	—	—
		퇴직소득	—	—
		기타소득	—	—
허인철	근로소득	급여	606	이사회 결의에 의한 임원인사 규정(임원연봉 Table)을 기준으로 하여 직급(부회장), 리더십, 전문성 등을 바탕으로 매출, 관리이익 실적 및 윤리경영 실천 기여도 등을 종합적으로 반영하여 기본연봉을 결정하고, 매월 50.5백만원을 지급함.
		상여	629	이사회 결의에 의한 임원인사규정에 따라 관리매출액·관리이익으로 구성된 계량지표와 윤리경영실적인 비계량지표를 종합적으로 평가하여 Performance Incentive를 기준연봉의 42%에서 98% 내에서 지급할 수 있으며, 전년대비 관리이익 증가금액의 일정부분과 매출성장율, 직급별 가중치를 적용하여 기

				<p>준연봉의 20% 이내에서 Profit Share을 지급할 수 있음.</p> <p>중국의 간접영업체제 구축과 영업 체질 개선, 베트남의 신제품 출시, 러시아의 공급능력 확대 등을 통한 연간 그룹 관리매출액 3조 1,209억원, 연간 그룹 관리이익 5,929억원을 달성한 점, 글로벌 윤리경영, 친환경 경영 및 사회공헌활동 지속 확대에 기여한 점 등을 고려하여 상여금 629백만원을 지급함.</p>
		주식매수선택권	-	-
		행사이익		
		기타 근로소득	-	-
		퇴직소득	-	-
		기타소득	-	-

아. 주식매수선택권의 부여 및 행사현황
해당사항 없습니다.

IX. 계열회사 등에 관한 사항

가. 계열회사 현황

가. 당해 회사가 속한 기업집단의 명칭: 「오리온」

기업집단 「오리온」은 2008년 07월 독점규제및공정거래에 관한 법률 시행령 개정에 따라 보고서 기준일 현재 상호출자제한, 채무보증제한대상 기업집단에서 제외되었습니다.

나. 출자도

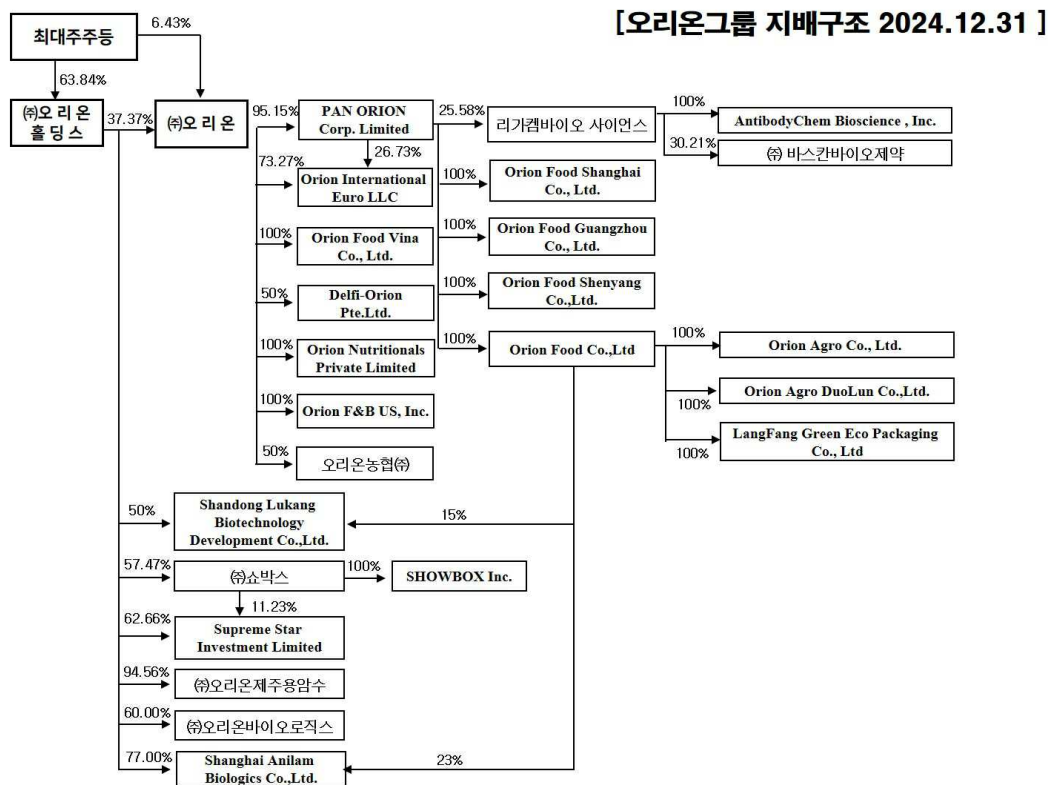

다. 회사와 계열회사간 임원 겸직 현황

성명	직위	회사명	재임·재직기간	회사의 주된 목적 사업	지분보유 현황
허인철	이사	(주)오리온	2017.06~현재	과자류 생산/판매	-
		Pan Orion Corp. Limited	2016.09~현재	지주회사	-
		Orion Food Co., Ltd	2015.03~현재	과자류 생산/판매	-
		Orion Food Vina Co., Ltd	2017.01~현재	과자류 생산/판매	-
		Shandong Lukang Biotechnology Development Co., Ltd	2021.03~현재	대장암 체외진단, 결핵백신 생산/판매	-
		(주)리가캠 바이오사이언스	2024.03~현재	합성신약 연구개발	-
		Shanghai Anilam Biologics Co.,Ltd	2024.10~현재	임상약물 제조 및 연구개발	-

박성규	감사	(주)오리온제주용암수	2016.11~현재	음료 생산/판매	-
		농업회사법인 오리온농협(주)	2016.09~현재	식품 및 식품첨가물 제조, 가공 및 매매	-
	이사	Orion F&B US, INC	2021.03~현재	과자류 도매업	-
		(주)오리온바이오로직스	2022.12~현재	치과질환 치료제, 소비재 제조/판매	

라. 계열회사 현황(요약)

(기준일 : 2024년 12월 31일) (단위 : 사)

기업집단의 명칭	계열회사의 수		
	상장	비상장	계
오리온	5	21	26

※상세 현황은 '상세표-2. 계열회사 현황(상세)' 참조

마. 타법인출자 현황(요약)

(기준일 : 2024.12.31) (단위 : 백만원)

출자 목적	출자회사수			총 출자금액			
	상장	비상장	계	기초 장부 가액	증가(감소)		기말 장부 가액
					취득 (처분)	평가 손익	
경영참여	2	5	7	1,758,280	10,978	-	1,769,258
일반투자	-	-	-	-	-	-	-
단순투자	2	2	4	11,145	-	-587	10,558
계	4	7	11	1,769,425	10,978	-587	1,779,816

※상세 현황은 '상세표-3. 타법인출자 현황(상세)' 참조

X. 대주주 등과의 거래내용

1. 대주주 등에 대한 신용공여 등

당사는 2016년 11월 22일에 개최된 이사회 결의와 2017년 3월 31일 정기주주총회의 결의에 따라 승인받은 분할계획서에 따라 주식회사 오리온의 분할기준일 현재의 채무에 대하여 연대하여 변제할 책임이 있습니다.

가. 채무보증내역

(단위 : 백만원)

채무자	관 계	당기말 채무금액	금융기관	채 무 보 증 금 액				보증기간	비 고
				기 초	증 가	감 소	기 말		
(주)오리온 제주용암수	자회사	19,000	KB증권	22,000	-	22,000	-	약정체결일로부터 본채무상환시까지	-
			KB증권	-	19,000	-	19,000	약정체결일로부터 본채무상환시까지	-

나. 채무보증내역(주요종속회사)

- 해당사항 없음

2. 대주주와의 자산양수도 등

- 해당사항 없음

3. 대주주와의 영업거래

해당사항 없음

4. 대주주 이외의 이해관계자와의 거래

해당사항 없음

5. 기업인수목적회사의 추가기재사항

해당사항 없음

XI. 그 밖에 투자자 보호를 위하여 필요한 사항

1. 공시내용 진행 및 변경사항

- 해당사항 없음.

2. 우발부채 등에 관한 사항

가. 중요한 소송사건

당기말 현재 지배회사 및 주요종속회사는 영업활동에 중대한 영향을 미치는 소송사건이 없습니다.

나. 견질 또는 담보용 어음·수표 현황

- 해당사항 없음

다. 채무보증 현황

(1) 당사는 2024년 2월 21일자 이사회결의를 통하여 연결실체내 종속기업인 (주)오리온제주용암수가 2024년 3월 6일에 발행한 기업어음 190억원에 대하여 지급보증을 제공하였습니다.

(단위: 건/백만원)			
2024년말		2023년말	
채무보증 건수	채무보증 잔액	채무보증 건수	채무보증 잔액
1	19,000	1	22,000

(2) 상세 현황

1. 채무자(회사와의 관계) : (주)오리온제주용암수 (주요종속회사)
2. 채무금액 : 19,000 백만원
3. 채무보증잔액 : 19,000 백만원
4. 채무보증기간 : 2024년 3월 6일 부터 2025년 3월 4일

라. 채무보증 현황(주요종속회사)

- 해당사항 없음

마. 채무인수약정 현황

- 해당사항 없음

바. 그 밖의 우발채무 등

(1) 당기말과 전기말 현재 연결실체가 금융기관과 체결하고 있는 약정사항은 다음과 같습니다.

(원화단위: 천원, 외화단위: USD, CNY, EUR, RUB)

체결회사	금융기관	내역	통화	당기말	전기말
(주)오리온홀딩스	(주)하나은행	기업운전당좌대출	KRW	2,500,000	2,500,000
(주)오리온홀딩스	DBS은행	한도대출	KRW	20,000,000	-
(주)오리온	(주)국민은행	신용장개설	USD	10,000,000	10,000,000
		구매론	KRW	20,000,000	20,000,000
	(주)신한은행	당좌거래	KRW	5,000,000	5,000,000
		신용장개설	USD	5,900,000	5,900,000
		한도대출	KRW	30,000,000	30,000,000
	(주)농협은행	구매론	KRW	20,000,000	20,000,000
		한도대출	KRW	30,000,000	30,000,000
	(주)하나은행	외상매출채권담보대출	KRW	5,000,000	5,000,000
	미즈호은행	한도대출	KRW	20,000,000	20,000,000
	(주)현대카드	기업구매전용카드	KRW	12,000,000	12,000,000
Orion Food Co., Ltd.	중국은행	신용장개설	CNY	60,000,000	60,000,000
	중국은행	일반차입금	CNY	80,000,000	80,000,000
Orion Food (Shanghai) Co., Ltd.	중국농업은행	신용장개설	CNY	60,000,000	60,000,000
	중국은행	신용장개설	CNY	55,000,000	55,000,000
Orion Food (Shen Yang) Co., Ltd.	(주)하나은행	신용장개설	EUR	1,000,000	1,000,000
Orion Food Guangzhou Co., Ltd.	(주)하나은행	신용장개설	EUR	3,000,000	3,000,000
Orion International Euro. LLC.	(주)하나은행	한도대출	RUB	-	200,000,000
Orion Food VINA Co., Ltd.	(주)신한은행	신용장개설	USD	5,000,000	5,000,000
(주)쇼박스	(주)신한은행	한도대출	KRW	7,000,000	7,000,000
합계			KRW	171,500,000	151,500,000
			USD	20,900,000	20,900,000
			CNY	255,000,000	255,000,000
			EUR	4,000,000	4,000,000
			RUB	-	200,000,000

(2) 당기말과 전기말 현재 연결실체는 지방배급사의 영화부금 관련 매출채권 회수를 위하여 보증금융기관으로부터 지급보증을 제공받고 있습니다.

(단위: 천원)			
피보증제공자	보증기관	보증금액	보증목적
김스컴퍼니	(주)하나은행	300,000	계약이행보증
태경영화사	(주)우리은행	300,000	
동보시네마	(주)한국스탠다드차타드은행	200,000	
합계		800,000	

(3) 당기말과 전기말 현재 연결실체는 쿠광(주)의 매출채권에 대하여 우리은행과 팩토링 약정을 체결하고 있습니다. 연결실체가 매출채권 팩토링거래에서 제공한 매출채권은 채무자의 채무불이행시의 소구의무가 존재하지 않아 대부분의 위험과 보상을(주)우리은행이 보유하므로 금융자산의 제거요건을 충족하여 제거되며, 보고기간말에 제거된 거래금액은 없습니다.

(4) 연결실체의 매입채무 및 기타채무에 대한 추가적인 정보는 다음과 같습니다.

(단위: 천원)	
구분	당기
공급자금융약정에 해당하는 금융부채의 장부금액	
공급자가 금융제공자에게서 이미 금액을 받은 부분에 해당하는 장부금액	-
지급기일 범위	
공급자금융약정에 해당하는 금융부채 (청구서 발행일 후 15일~60일)	-
공급자금융약정에 해당하지 않는 비교 가능한 금융부채 (청구서 발행일 후 15일~50일)	279,940,954

공급자금융약정에 해당하는 금융부채 장부금액의 중요한 비현금 변동은 없습니다.

금융기관에 지급하는 금액은 연결실체의 정상적인 영업과정이고 본래의 성격이 재화나 용역을 구입하는 영업활동이므로 영업활동현금흐름으로 표시하였습니다. 금융기관에 의해 공급자에게 지급된 금액은 비현금거래로서 당기 302,443,603천원입니다.

(5) 당기말 현재 연결실체는 이행계약 등과 관련하여 서울보증보험 등으로부터 1,284백만원(전기말: 1,626백만원)의 지급보증을 제공받고 있습니다.

(6) 당기말과 전기말 현재 연결실체는 현대카드(주)의 기업구매전용카드와 관련하여 해당 거래처에게 12,000백만원의 한도로 지급보증을 제공하고 있습니다.

(7) 당기말 현재 연결실체는 PARSONS Pvt. Ltd.와 매입약정 등을 체결하고 있습니다.

(8) 당기말 현재 연결실체의 계류 중인 주요 소송사건은 다음과 같습니다.

(단위: 천원)				
원고	피고	내용	소송가액(*)	소송결과
전 계열사 임직원	(주)오리온홀딩스	손해배상	989,083	1심 진행 중
정해상 외 22명	(주)오리온홀딩스	손해배상	558,000	1심 진행 중
(주)오리온	용산세무서장	부가가치세 부과처분 취소	833,022	1심 진행 중
전 임직원	(주)오리온	손해배상(산)	2,730,674	1심 진행 중
전 임직원	(주)오리온, 덕진	손해배상(산)	30,000	1심 진행 중
관세청	(주)오리온 외 2인	관세법위반	15,000	1심 진행 중
Orion Food Co., Ltd.	농공상마트(그룹)유한공사	채권지급 청구	45,052	1심 진행 중
Orion Food Co., Ltd.	절강화륜유한공사	채권지급 청구	3,680,368	2심 진행 중
Orion Food Co., Ltd.	서안런런러	채권지급 청구	372,134	1심 대기 중
Orion Food Co., Ltd.	성도런런러	채권지급 청구	28,825	1심 대기 중
Orion Food Co., Ltd.	심천런런러	채권지급 청구	110,710	1심 대기 중
Orion Food Co., Ltd.	요녕화륜유한공사	채권지급 청구	3,636,611	1심 대기 중
Orion Food Co., Ltd.	섬서화륜유한공사	채권지급 청구	5,738,011	1심 대기 중
Orion Food Co., Ltd.	광주로터스	채권지급 청구	347,092	1심 대기 중
Orion Food Co., Ltd.	신목사무창상사	채권지급 청구	5,989	1심 대기 중

Orion Food Co., Ltd.	위린잉신식품유한회사	채권지급 청구	7,285	1심 대기 중
Orion Food Co., Ltd.	상하이라이이편주식회사 저장소왕자식품유한회사 지난시텐차오구산시식품점	상표권 침해 소송	2,012,700	1심 대기 중
Orion International Euro LLC.	Vyborg 세관	관세 추징 불복소송	1,802,349	1심 진행 중
(주)아크미디어	(주)쇼박스	제작비 반환 청구	5,000,000	1심 대기 중

(*) 소송가액은 원화로 환산한 금액입니다.

연결실체는 상기 소송의 전망은 예측할 수 없으나, 소송결과가 재무제표에 미치는 영향은 중요하지 않을 것으로 예상하고 있습니다

(9) 당기말과 전기말 현재 연결실체는 제주특별자치도와 제주도 지역경제 발전 및 용암해수 일반산업단지 활성화를 위해 상생협약을 체결하고 있습니다.

(10) 당기말과 전기말 현재 연결실체는 Shandong Lukang Pharmaceutical Co., Ltd.와 합자투자계약을 체결하고 있습니다.

(11) 연결실체는 전기 중 치주질환 치료제 제조 및 판매 목적으로 (주)오리온바이오로직스를 설립하였으며, 당사가 60% 지분율을 보유하고 있어 해당 회사에 대하여 실질적인 지배력을 보유하고 있다고 판단하여 종속기업으로 분류하였습니다. 또한, (주)오리온바이오로직스 설립을 위해 합작 투자 당사자인 (주)하이센스바이오는 현물출자를 통해 별도로 체결한 실시권 계약에서 (주)하이센스바이오가 가지는 실시료 채권과 (주)오리온바이오로직스가 갖게 되는 주금납입채권을 상계하는 방식으로 총 3,000백만원(취득 지분율 40%)의 자본금액을 납입하였으며, 체결한 합작 투자 계약의 주요 내용은 다음과 같습니다.

구분	내용
마일스톤 출자(*)	계약 당사자들은 1~3차에 걸친 기술개발지표(milestone) 에 따라 단계별로 납입금액 지급
주식양도 제한	계약 당사자들은 회사의 설립일로부터 10년간 상대방의 사전 서면동의 없이 대상회사 주식을 일정 수준 이상 양도할 수 없음
우선매수권	주식양도 제한 기간 중 보유주식의 전부 또는 일부를 제3자에게 양도하고자 하는 경우, 계약 당사자에게 우선적으로 해당 주식을 매수할 수 있는 권리 부여
위약매도청구권	계약 당사자 중 귀책 당사자가 계약상 중대한 의무를 위반하고, 해지 당사자에게 시정을 요구하는 통지를 받은 날로부터 일정 기간 이내에 시정하지 않은 경우, 귀책 당사자가 보유하고 있는 합작회사 발행주식의 전부 또는 일부를 공정시장 가격의 70%로 귀책 당사자로부터 매수할 수 있는 권리
위약매수청구권	계약 당사자 중 해지 당사자가 보유하고 있는 합작회사의 발행주식 전부 또는 일부를 공정시장 가격의 130%로 귀책 당사자에게 매도 할 수 있는 권리

(*) 마일스톤(Milestone): 임상시험 완료 또는 일정기간 도래 조건

3. 제재 등과 관련된 사항

- 해당사항 없음.

4. 작성기준일 이후 발생한 주요사항 등 기타사항

(1) 당사는 2025년 3월 4일 당사의 종속기업인 (주)오리온제주용암수의 단기차입금 175억 원에 대해서 지급보증 연장계약을 체결하였습니다.

XII. 상세표

1. 연결대상 종속회사 현황(상세)

☞ 본문 위치로 이동

(단위 : 백만원)

상호	설립일	주소	주요사업	최근사업연도말 자산총액	지배관계 근거	주요종속 회사 여부
(주)오리온	2017.06	서울시 용산구 백범로 90다길 13	과자류 생산 / 판매	1,653,145	다른 투자자와의 약정으로 지배력 보유	○ 주요종속회사 해당 (자산총액 750억원 이상)
Pan Orion Corp. Limited	2008.07	220A,2/F, Mirror Tower, 61 Mody Road, Tsim Sha Tsui East Kowloon, Hong Kong	지주회사	1,202,593	의결권의 과반수 소유	○ 주요종속회사 해당 (자산총액 750억원 이상)
Orion International Euro LLC	2007.01	Moskovskiy settl., Kievskoe highway 22 km, area 6, str. 1, 3rd floor, 2nd bld., office 18, Comcity BC, Moscow, Russia	과자류 판매	200,548	의결권의 과반수 소유	○ 주요종속회사 해당 (자산총액 750억원 이상)
Orion Food Vina Co., Ltd	2005.09	Lot E-13-CN, NA3 Road, My Phuoc 2 Industrial Zone, Ben Cat Ward, Binh Duong Province, Viet Nam	과자류 판매 / 생산	527,125	의결권의 과반수 소유	○ 주요종속회사 해당 (자산총액 750억원 이상)
Orion Nutritionals Private Limited	2018.10	9th Floor, Unit Nos. 912A, 912B, 912C and 913, IT/ITES Office space, Block No.02, Magnum Global Park, Sector-58, Gurugram, Haryana, India	과자류 판매	41,702	의결권의 과반수 소유	-
Orion Food Co., Ltd	1995.12	No.11 Quanxing Road, Langfang Economic and Technical Development Zone, Langfang, Hebei, 065001, China.	과자류 생산 / 판매	839,965	의결권의 과반수 소유	○ 주요종속회사 해당 (자산총액 750억원 이상)
Orion Food (Shanghai) Co., Ltd	1997.09	No.5151,Waiqingsong Road, Qingpu Industrial Zone, Qingpu, Shanghai, 201700, China	과자류 생산	242,674	의결권의 과반수 소유	○ 주요종속회사 해당 (자산총액 750억원 이상)
Orion Food (Guangzhou) Co., Ltd	2008.01	Xiandai Ave.,Huadong,Huadu District, Guangzhou, Guangdaong Province, China	과자류 생산	203,396	의결권의 과반수 소유	○ 주요종속회사 해당 (자산총액 750억원 이상)
Orion Food (Shenyang) Co., Ltd	2012.01	No.15 Xiahuahu Road, Shenbei New District, Shenyang, Liaoning Province, 110127, China	과자류 생산	202,807	의결권의 과반수 소유	○ 주요종속회사 해당 (자산총액 750억원 이상)
Orion Agro Co., Ltd	2008.05	No.8 Road, Langfang Economic & Technical Development Zone, Hebei, China	음식료품 제조업	9,662	의결권의 과반수 소유	-
Orion Agro DuoLun Co., Ltd	2015.03	Room 203 Unit 3 Building 5 Long qiwan, DuoLun street, Zhuoer Town DuoLun Xilin Go League Inner Mongolia Autonomous Region	농산물 가공	6,005	의결권의 과반수 소유	-
LangFang Green Eco Packaging Co., Ltd	2002.11	No.6 Yueyang Road, LangFang ETDZ, Hebei Province, China	포장제조	27,741	의결권의 과반수 소유	-
(주)소박스	1999.06	서울시 강남구 도산대로 310(논현동) 916빌딩 7~9층	영화, 방송 및 공연산업	153,348	의결권의 과반수 소유	○ 주요종속회사 해당 (자산총액 750억원 이상)
Supreme Star Investment Limited	2010.08	Suite 610, 6th Floor, Tower 1, Silvercord, 30 Canton Road, Tsim Sha Tsui, Kowloon, Hong Kong	투자 지주회사	7,197	의결권의 과반수 소유	-
SHOWBOX Inc.	2015.04	1203, 12F, Building No12, Futongxida Road, Chaoyang District, Beijing, 100102, P.R.China	영화기획/개발	356	의결권의 과반수 소유	-
(주)오리온제주용암수	2013.10	제주특별자치도 제주시 구좌읍 일주동로 2706-27	음료사업	105,023	의결권의 과반수 소유	○ 주요종속회사 해당 (자산총액 750억원 이상)
ORION F&B US, INC	2021.03	530 Technology DR, STE 100, Irvine, CA 92618, USA	과자류 도매업	2,512	실질 지배력 보유	-
(주)오리온바이오로직스	2022.12	서울시 용산구 백범로 90다길 13	의학 및 약학 연구개발업	7,647	의결권의 과반수 소유	-

Shanghai Anilam Biologics Co.,Ltd	2024.10	Room 4401, 4402, Building 4, No. 213 Lianchuan Road, Minhang District, Shanghai, China	의학 및 약학 연구개발업	14,282	의결권의 과반수 소유	-
-----------------------------------	---------	---	------------------	--------	-------------	---

2. 계열회사 현황(상세)

☞ 본문 위치로 이동

(기준일 : 2024년 12월 31일) (단위 : 사)

상장여부	회사수	기업명	법인등록번호
상장	5	오리온홀딩스	110111-0004690
		오리온	110111-6417805
		쇼박스	110111-1712309
		(주)리가켄바이오사이언스(*주1)	160111-0206866
		(주)바스칸바이오제약	110111-0422090
비상장	3	오리온제주용암수	220111-0100635
		(주)오리온바이오로직스	110111-8500591
		농업회사법인 오리온농협(주)	191311-0028061

(*주1) 당사의 자회사인 (주)오리온의 해외종속회사인 PAN ORION Corp. Limited는 당분기 중 구주인수 및 제3자 배정 유상증자 참여를 통해 (주)리가켄바이오사이언스의 지분을 취득 하였습니다.

(2) 해외 계열회사 현황

(기준일 : 2024년 12월 31일) (단위 : 사)

상장여부	회사수	기업명	법인등록번호
비상장	18	Orion Food Co.,Ltd	-
		Orion Food (Shanghai) Co.,Ltd	-
		Orion Food (Guangzhou) Co., Ltd	-
		Orion Food (Shenyang) Co., Ltd	-
		Orion Agro Co., Ltd	-
		Orion Agro DuoLun Co.,Ltd	-
		Orion Food Vina Co.,Ltd	-
		Delfi-Orion Pte., Ltd	-
		Orion International Euro LLC	-
		Pan Orion Corp. Limited	-
		Supreme Star Investment Limited	-
		Orion Nutritionals Private Limited	-
		LangFang Green Eco Packaging Co., Ltd	-
		SHOWBOX Inc.	-
		Shandong Lukang Biotechnology Development Co., Ltd.	-

		ORION F&B US, INC	—
		AntibodyChemBiosciences, Inc.	—
		Shanghai Anilam Biologics Co., Ltd(*)	—

(*) 당기 중 Beijing Zhongguan Megabox Cinema Co., Ltd는 청산되었습니다.
 (*) 당기 중 Shanghai Anilam Biologics Co., Ltd를 신규 설립하였습니다.

3. 타법인출자 현황(상세)

☞ 본문 위치로 이동

(기준일 : 2024년 12월 31일) (단위 : 백만원, 천주, %)

법인명	상장 여부	최초취득일자	출자 목적	최초취득금액	기초잔액			증가(감소)			기말잔액			최근사업연도 재무현황	
					수량	지분율	장부 가액	취득(처분)		평가 손익	수량	지분율	장부 가액	총자산	당기 순손익
								수량	금액						
쇼박스	상장	1999.06.04	경영참여	17,999	35,998	57.47	66,668	-	-	-	35,998	57.47	66,668	153,348	27,245
Supreme Star Investment	비상장	2010.09.30	경영참여	12,000	10,923	62.66	2,106	-	-	-	10,923	62.66	2,106	7,197	-1,189
오리온	상장	2017.06.01	회사분할에 의한 취득	340,286	14,775	37.37	1,590,286	-	-	-	14,775	37.37	1,590,286	1,653,145	355,542
오리온 제주용량수	비상장	2016.11.04	경영참여	7,865	7,470	94.56	76,522	-	-	-	7,470	94.56	76,522	105,023	-9,278
Shandong Lukang Biotechnology Development Co., Ltd.	비상장	2021.03.26	경영참여	10,484	-	50.00	18,198	-	-	-	-	50.00	18,198	43,680	-4,946
동양레저 (주1)	비상장	2014.09.30	출자전환 및 계열회사 합병에 의한 취득	516	42	1.23	1,204	-	-	127	42	1.23	1,331	93,105	8,376
지노믹트리 (주1)	상장	2021.08.05	단순투자	5,000	341	1.71	7,031	-	-	-51	341	1.40	6,980	132,186	-7,746
큐라티스 (주1)	상장	2021.08.31	단순투자	5,000	417	1.79	910	-	-	-663	417	0.72	247	46,851	-19,541
Shanghai Anilam Biologics Co., Ltd	비상장	2024.10.30	경영참여	10,978	-	-	-	-	10,978	-	-	77.00	10,978	14,282	-1,434
오리온바이오로직스	비상장	2022.12.13	경영참여	2,100	900	60.00	4,500	-	-	-	900	60.00	4,500	7,647	-1,598
하이센스바이오 (주1)	비상장	2023.05.10	단순투자	2,000	161	2.12	2,000	-	-	-	161	2.12	2,000	21,286	-7,529
합 계					71,027	-	1,769,425	-	10,978	-587	71,027	-	1,779,816	2,277,593	338,394

(주1) 동양레저, 지노믹트리, 큐라티스, 하이센스바이오의 총자산 및 당기순손익은 각사의 가장 최근 사업연도의 공시된 재무제표 상의 금액을 기재하였습니다.

【 전문가의 확인 】

1. 전문가의 확인

- 해당사항 없음.

2. 전문가와의 이해관계

- 해당사항 없음.